



MUNICÍPIO DE MERCEDES **ESTADO DO PARANÁ**

Secretaria de Planejamento, Administração e Finanças

PROCESSO ADMINISTRATIVO

PROCESSO LICITATÓRIO N º: 134/2026.

MODALIDADE: Concorrência nº 4/2026.

OBJETO: Contratação de empresa especializada para execução de reforma e ampliação do Centro Dia do Idoso, do Município de Mercedes/PR.

DATA: 26 de junho de 2026.



Município de Mercedes

Estado do Paraná

Pag. 02	Ass.
------------	----------

DOCUMENTO DE FORMALIZAÇÃO DE DEMANDA

Órgão: Município de Mercedes						
Setor requisitante: Secretaria de Assistência Social						
Responsável pela Elaboração do Documento: Jéssica Gabriele Finckler						
E-mail: assistenciasocial@mercedes.pr.gov.br				Telefone: (45) 3256-8032		
1. Objeto (o que - descrição sucinta): Contratação de empresa especializada para execução de reforma e ampliação do Centro Dia do Idoso, do Município de Mercedes/PR.						
2. Justificativa da necessidade da contratação (descrever a situação de fato que motiva a contratação, por que o objeto é necessário e como ele vai atender a demanda existente): O Centro Dia do Idoso tem um papel importante na promoção do bem-estar, da convivência e da inclusão social das pessoas idosas do Município de Mercedes. No local são desenvolvidas diversas atividades que contribuem para a autonomia, a socialização e a melhoria da qualidade de vida dos usuários. A ampliação do Centro Dia do Idoso é necessária para proporcionar uma estrutura mais adequada, confortável e segura para os idosos atendidos. A obra permitirá a melhoria dos espaços existentes, oferecendo melhores condições para a realização das atividades e para o trabalho da equipe responsável pelo atendimento. Além disso, a ampliação contribuirá para fortalecer as ações voltadas à pessoa idosa, garantindo um ambiente mais acessível e funcional. Com uma estrutura adequada, será possível desenvolver as atividades socioassistenciais, culturais, recreativas e de promoção da saúde com mais qualidade e conforto. Mais do que uma obra de ampliação, esta ação demonstra o compromisso do Município de Mercedes com a valorização da pessoa idosa e com a oferta de serviços de qualidade. A melhoria da estrutura do Centro Dia do Idoso proporcionará um ambiente mais adequado, seguro e confortável para a realização das atividades, contribuindo para o bem-estar, a convivência social e a participação dos usuários nas atividades desenvolvidas pelo serviço.						
3. Tipo de item, de acordo com os Sistemas de Catalogação de Material ou de Serviços*, unidade de fornecimento, quantidade a ser contratada, e valores unitários e totais:						
Item	Descrição	Catser	Código IPM	Und	Qtd. (Obra)	RS Total (Obra)
1	Contratação de empresa para reforma e ampliação do Centro Dia do Idoso do Município de Mercedes/PR.	5622	34412	m ²	110,99	472.832,65
*Nos termos do inciso II do art. 33 do Decreto n.º 031, de 24 de março de 2023, utiliza-se o catálogo eletrônico do Governo Federal (CATMAT ou CATSER), haja vista a inexistência de catálogo próprio.						
Justificativa do quantitativo previsto (como se definiu o mesmo): O quantitativo foi estabelecido com base no levantamento da demanda do Centro Dia do Idoso.						



Município de Mercedes

Estado do Paraná

Pag. 03 Ass.

4. Estimativa preliminar do valor total da contratação (se para elaboração do PCA, indicar o valor correspondente ao exercício financeiro do Plano):
R\$ 472.832,65 (quatrocentos e setenta e dois mil, oitocentos e trinta e dois reais e sessenta e cinco centavos).

5. Previsão da data desejada para a contratação: 30 de julho de 2026.

6. Grau de prioridade da compra ou contratação:

() Baixa () Média () Alta (x) Muito Alta

7. Há vinculação ou dependência com a contratação de outro DFD para sua execução, visando a determinar a sequência em que as respectivas contratações serão realizadas:

() SIM – Qual:
(x) NÃO

8. Classificação orçamentária da despesa, indicando a ação, até nível de elemento e desdobramentos:

02.017.08.241.0013.1029 – Estruturação de Espaços para a Pessoa Idosa

Elemento de despesa: 34490510102

Fonte de recurso: 000 (Exercício Anterior)

02.004.04.122.0003.1003 – Ampliação de Edificações Públicas

Elemento de despesa: 34490510102

Fonte de recurso: 000 (Exercício Anterior)

8.1 Centro de Custo: 02.017.001

9. A elaboração do Estudo Técnico Preliminar e da Análise de Riscos é opcional (§ 7º do art. 7º do Decreto n.º 031, de 24 de março de 2023):

() SIM (x) NÃO

Mercedes-PR, 22 de junho de 2026.

Assinatura do Responsável pela Formalização da Demanda

Ciente e de acordo:

Secretária da Pasta Interessada: Juliana Hickmann Effting

JULIANA HICKMANN

EFFTING:056862119

Assinatura: 06

Assinado de forma digital por
JULIANA HICKMANN
EFFTING:05686211906
Dados: 2026.06.22 15:29:09 -03'00'



Município de Mercedes

Estado do Paraná

Pag. 04	Ass. 
------------	--

CERTIDÃO DE ADOÇÃO DE MODELO DE DOCUMENTO DE FORMALIZAÇÃO DE DEMANDA

CERTIFICO para fins de direito, sob as penas da lei, que o Documento de Formalização de Demanda – DFD, relativo à *contratação de empresa especializada para execução de reforma e ampliação do Centro Dia do Idoso, do Município de Mercedes/PR*, foi elaborado nos termos do Decreto n.º 031/2023, e que foi utilizada a minuta padronizada disponibilizada pela Procuradoria Jurídica do Município.

Mercedes – PR, 22 de junho de 2026

JULIANA HICKMANN
EFFTING:0568621190
6

Assinado de forma digital por
JULIANA HICKMANN
EFFTING:05686211906
Dados: 2026.06.22 15:29:24 -03'00'

Juliana Hickmann Effting
SECRETÁRIA DE ASSISTÊNCIA SOCIAL



Município de Mercedes

Estado do Paraná

ESTUDO TÉCNICO PRELIMINAR

Objeto: Contratação de empresa especializada para execução de reforma e ampliação do Centro Dia do Idoso, do Município de Mercedes/PR.

INFORMAÇÕES BÁSICAS

Número do Processo Administrativo: xx/2026.

Área Requisitante: Secretaria de Assistência Social.

Conforme a Lei nº 14.133, de 2021, o Estudo Técnico Preliminar tem por objetivo identificar e analisar os cenários para o atendimento da demanda que consta no Documento de Oficialização da Demanda, bem como demonstrar a viabilidade técnica e econômica das soluções identificadas, fornecendo as informações necessárias para subsidiar o respectivo processo de contratação.

Neste sentido, o presente documento contempla estudos para a contratação de solução que atenderá à necessidade especificada no documento de formalização da demanda anexo, e tem por finalidade estudá-la detalhadamente e identificar a melhor solução existente no mercado para supri-la, em conformidade com as normas e princípios que regem a Administração Pública.

1. DESCRIÇÃO DA NECESSIDADE

Fundamentação: Descrição da necessidade da contratação, considerado o problema a ser resolvido sob a perspectiva do interesse público (inciso I do § 1º do art. 18 da Lei nº 14.133, de 2021).

Descreva a sua necessidade:

O Centro Dia do Idoso tem um papel importante na promoção do bem-estar, da convivência e da inclusão social das pessoas idosas do Município de Mercedes. No local são desenvolvidas diversas atividades que contribuem para a autonomia, a socialização e a melhoria da qualidade de vida dos usuários.

A ampliação do Centro Dia do Idoso é necessária para proporcionar uma estrutura mais adequada, confortável e segura para os idosos atendidos. A obra permitirá a melhoria dos espaços existentes, oferecendo melhores condições para a realização das atividades e para o trabalho da equipe responsável pelo atendimento.

Além disso, a ampliação contribuirá para fortalecer as ações voltadas à pessoa idosa, garantindo um ambiente mais acessível e funcional. Com uma estrutura adequada, será possível desenvolver as atividades socioassistenciais, culturais, recreativas e de promoção da saúde com mais qualidade e conforto.

Mais do que uma obra de ampliação, esta ação demonstra o compromisso do Município de Mercedes com a valorização da pessoa idosa e com a oferta de serviços de qualidade. A melhoria da estrutura do Centro Dia do Idoso proporcionará um ambiente mais adequado, seguro e confortável para a realização das atividades, contribuindo para o bem-estar, a convivência social e a participação dos usuários nas atividades desenvolvidas pelo serviço.

2. ALINHAMENTO COM PCA

Rua Dr. Oswaldo Cruz, 555 – Fone/Fax (45)3256-8000 – CEP 85998-000 – Mercedes – PR

e-mail: mercedes@mercedes.pr.gov.br – CNPJ 95.719.373/0001-23

www.mercedes.pr.gov.br



Município de Mercedes

Estado do Paraná

Pag.

06

Ass.

Fundamentação: Demonstração da previsão da contratação no plano de contratações anual, sempre que elaborado, de modo a indicar o seu alinhamento com o planejamento da Administração (inciso II do § 1º do art. 18 da Lei nº 14.133, de 2021).

O objeto da contratação está previsto no Plano de Contratações Anual 2026, conforme detalhamento a seguir:

ID PCA no PNCP: <https://pncp.gov.br/app/pca/95719373000123/2026/21>

ID dos itens PCA: 21

Unidade gestora: 02.017.001

Data de publicação no PNCP: 22/06/2026

3. REQUISITOS DA CONTRATAÇÃO

Fundamentação: Descrição dos requisitos necessários e suficientes à escolha da solução, prevendo critérios e práticas de sustentabilidade (inciso III do § 1º do art. 18 da Lei nº 14.133, de 2021).

Descreva os requisitos da contratação:

- Trata-se de serviço de execução, com duração prevista de 210 (duzentos e dez) dias;
- Não se trata de prestação de serviço de natureza contínua, porém de demanda certa.
- O objeto é: contratação de empresa especializada para execução de reforma e ampliação do Centro Dia do Idoso do Município de Mercedes;
- Dada as condições de execução e a natureza dos serviços a serem realizados, as empresas deste ramo estão priorizar o emprego de mão de obra, materiais, tecnologias e matérias-primas de origem local para a execução dos serviços;
- Priorizar para que a implantação do canteiro de obras seja organizada, com critérios mais sustentáveis do ponto de vista ambiental, no qual conste, por exemplo, o reuso de água, o reaproveitamento da água de chuvas e dos resíduos sólidos produzidos e a separação dos não reutilizáveis para descarte;
- Utilização, caso necessário, de andaimes e escoras preferencialmente metálicos, ou de material que permita a reutilização;
- A contratada deverá atender e respeitar aos prazos e condições estabelecidas no cronograma físico-financeiro;
- A contratada deverá atender a todas os itens do Memorial Descritivo e demais documentos.

4. ESTIMATIVA DAS QUANTIDADES E CLASSIFICAÇÃO DOS BENS/SERVIÇOS

Fundamentação: Estimativas das quantidades para a contratação, acompanhadas das memórias de cálculo e dos documentos que lhes dão suporte, que considerem interdependências com outras contratações, de modo a possibilitar economia de escala (inciso IV do § 1º do art. 18 da Lei nº 14.133, de 2021).

Indique os quantitativos:

Item	Objeto	Unidade	Quantidade
------	--------	---------	------------



Município de Mercedes

Estado do Paraná

1	Contratação de empresa para reforma e ampliação do Centro Dia do Idoso do Município de Mercedes/PR.	M ²	110,99
---	---	----------------	--------

Classificação dos bens/serviços:

Comuns.

Especiais.

Obra.

O objeto consiste em atividade estabelecida, por força de lei, como privativa das profissões de arquiteto ou engenheiro que implica na intervenção no meio ambiente por meio de um conjunto harmônico de ações que, agregadas, formam um todo que inova o espaço físico da natureza de bem imóvel.

5. LEVANTAMENTO DE MERCADO

Fundamentação: Levantamento de mercado, que consiste na análise das alternativas possíveis, e justificativa técnica e econômica da escolha do tipo de solução a contratar (inciso V do § 1º do art. 18 da Lei nº 14.133, de 2021).

Identificação das soluções

Id	Descrição da solução (ou cenário)
1	Contratação de empresa para reforma e ampliação do Centro Dia do Idoso do Município de Mercedes/PR.

Análise comparativa de soluções

Requisito	Solução	Sim	Não	Não se Aplica
A Solução encontra-se implantada em outro órgão ou entidade da Administração Pública?	Solução 1	x		
A Solução atenderá as expectativas e trará economia para a Administração?	Solução 1	x		

Análise comparativa de custos das soluções viáveis

A única solução viável é a solução 1, uma vez que a empresa a ser contratada será responsável pelo fornecimento de todos os materiais necessários, bem como pela disponibilização de mão de obra qualificada e dos equipamentos adequados para a execução dos serviços.

6. ESTIMATIVA DO VALOR DA CONTRATAÇÃO

Fundamentação: Estimativa do valor da contratação, acompanhada dos preços unitários referenciais, das memórias de cálculo e dos documentos que lhe dão suporte, que poderão constar de anexo classificado, se a Administração optar por preservar o seu sigilo até a conclusão da licitação caso (inciso VI do § 1º do art. 18 da Lei 14.133, de 2021).

Estimativa do valor da contratação

Valor estimado da solução escolhida: R\$ 472.832,65 (quatrocentos e setenta e dois mil, oitocentos e trinta e dois reais e sessenta e cinco centavos).



Município de Mercedes

Estado do Paraná

Pag.	Ass.
08	

Parâmetros utilizados: Levantamento de valores com referência na tabela SINAP.

Metodologia utilizada: Valor estipulado pelo orçamento, com base na tabela SINAP.

7. DESCRIÇÃO DA SOLUÇÃO COMO UM TODO

Fundamentação: Descrição da solução como um todo, inclusive das exigências relacionadas à manutenção e à assistência técnica, quando for o caso (inciso VII do § 1º do art. 18 da Lei 14.133, de 2021).

Descreva a solução como um todo:

Construir um espaço físico adequado para reuniões, eventos culturais, sociais e comunitários, fortalecendo a integração dos moradores e oferecendo infraestrutura para atividades coletivas.

8. JUSTIFICATIVA PARA PARCELAMENTO

Fundamentação: Justificativas para o parcelamento ou não da contratação, se aplicável (inciso VIII do § 1º do art. 18 da lei nº 14.133, de 2021).

Justificativa do parcelamento:

Por se tratar de obra, com objeto de intervenção único, não há parcelamento.

9. DEMONSTRAÇÃO DOS RESULTADOS PRETENDIDOS

Fundamentação: Demonstrativo dos resultados pretendidos em termos de economicidade e de melhor aproveitamento dos recursos humanos, materiais e financeiros disponíveis (inciso IX do § 1º do art. 18 da lei nº 14.133, de 2021).

Descreva os resultados esperados:

Ampliar e adequar a estrutura física do Centro Dia do Idoso, proporcionando melhores condições para o atendimento dos usuários e oferecendo espaços adequados para a realização de atividades socioassistenciais, culturais, recreativas e de promoção da convivência, contribuindo para o bem-estar, a inclusão social e a qualidade de vida da população idosa.

10. PROVIDÊNCIAS PRÉVIAS AO CONTRATO

Fundamentação: Providências a serem adotadas pela Administração previamente à celebração do contrato, inclusive quanto à capacitação de servidores ou de empregados para fiscalização e gestão contratual (inciso X do § 1º do art. 18 da lei nº 14.133, de 2021).

Descreva as providências prévias:

Não há necessidade de providências prévias para essa obra.

11. CONTRATAÇÕES CORRELATAS/INTERDEPENDENTES

Fundamentação: Contratações correlatas e/ou interdependentes (inciso XI do § 1º do art. 18 da lei nº 14.133, de 2021).

Indique as contratações correlatas/interdependentes:

Nenhuma contratação correlata/interdependente foi estimada para esse caso.



Município de Mercedes

Estado do Paraná

12. IMPACTOS AMBIENTAIS

Fundamentação: Descrição de possíveis impactos ambientais e respectivas medidas mitigadoras, incluídos requisitos de baixo consumo de energia e de outros recursos, bem como logística reversa para desfazimento e reciclagem de bens e refugos, quando aplicável (inciso XI do § 1º do art. 18 da lei nº 14.133, de 2021).

Descreva impactos e medidas:

Há possibilidade de impactos ambientais com relação aos resíduos oriundos da obra. Como medida mitigadora, a contratada deverá respeitar as Normas Brasileiras – NBR publicadas pela Associação Brasileira de Normas Técnicas sobre resíduos sólidos e seu adequado gerenciamento.

13. DA UTILIZAÇÃO DO SISTEMA DE REGISTRO DE PREÇOS

Fundamentação: Nos termos do art. 40, II, da Lei n.º 14.133, de 2021, as compras deverão ser processamento por meio de sistema de registro de preços, quando pertinente. As hipóteses de utilização do registro de preços constam dos incisos do art. 64 do Decreto Municipal n.º 034, de 2023.

- () Deverá ser adotado o sistema de registro de preços.
(x) Não deverá ser adotado o sistema de registro de preços conforme justificativa.

Descreva a justificativa para não adoção do sistema de registro de preços:

A execução do objeto será executada pelo regime de empreitada por preço global, justifica-se, pois, o nível de precisão das especificações e quantitativos do projeto fornecem todos os elementos e informações necessárias para o total e completo conhecimento do objeto.

14. POSICIONAMENTO SOBRE A VIABILIDADE DA CONTRATAÇÃO

Fundamentação: Posicionamento conclusivo sobre a adequação da contratação para o atendimento da necessidade a que se destina (inciso XIII do § 1º do art. 18 da lei nº 14.133, de 2021).

Posicionamento conclusivo:

O processo licitatório para reforma e ampliação do Centro Dia do Idoso do Município de Mercedes/PR, é necessário conforme apresentado durante este Estudo Técnico Preliminar. Sendo assim, conclui-se como viável a contratação apresentada.

Classificação: Por fim, considerando as informações levantadas, os responsáveis pela elaboração entendem que o ETP e o orçamento estimado da contratação devem ser classificados como não sigilosos, nos termos da Lei n.º 12.527/2011 e da Lei n.º 14.133/2021.

Município de Mercedes, Estado do Paraná, 22 de junho de 2026.

JULIANA HICKMANN
EFTTING:05686211906

Assinado de forma digital por
JULIANA HICKMANN
EFTTING:05686211906
Dados: 2026.06.22 15:29:41 -03'00'

Juliana Hickmann Eftting
Secretária de Assistência Social



Município de Mercedes

Estado do Paraná

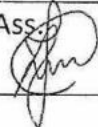
Pag. 10	Ass. 
------------	--

CERTIDÃO DE ADOÇÃO DE MODELO DE ESTUDO TÉCNICO PRELIMINAR

CERTIFICO para fins de direito, sob as penas da lei, que o Estudo Técnico Preliminar – ETP, relativo à *contratação de empresa especializada para execução de reforma e ampliação do Centro Dia do Idoso, do Município de Mercedes/PR*, foi elaborado nos termos do Decreto n.º 031/2023, e que foi utilizada a minuta padronizada disponibilizada pela Procuradoria Jurídica do Município.

Mercedes – PR, 22 de junho de 2026

JULIANA HICKMANN

EFFTING:05686211906

Assinado de forma digital por

JULIANA HICKMANN

EFFTING:05686211906

Dados: 2026.06.22 15:29:52 -03'00'

Juliana Hickmann Effting

SECRETÁRIA DE ASSISTÊNCIA SOCIAL

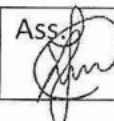

Município de Mercedes

Pag. 11	Ass. 
------------	--

Estado do Paraná

CERTIDÃO DE FÉ PÚBLICA

Objeto: Contratação de empresa especializada para execução de reforma e ampliação do Centro Dia do Idoso, do Município de Mercedes/PR.

CERTIFICO, para fins de direito, sob as penas da lei, que a definição do valor do objeto da presente Concorrência foi realizada na forma do art. 23, § 2º, I, da Lei n.º 14.133, de 2021, mediante utilização da tabela SINAPI de setembro de 2025 como referência, conforme planilha orçamentária anexa aos autos do procedimento, a qual discrimina os valores de cada etapa da Obra.

Neste processo licitatório as tabelas de referência foram consultadas em março de 2026.

Certifico, ainda:

a) que o valor previamente estimado da contratação está compatível com os valores praticados pelo mercado, consideradas as quantidades a serem contratadas, observadas a potencial economia de escala e as peculiaridades do local de execução do objeto;

b) que não foram priorizados na pesquisa de preços os sistemas oficiais de governo, como Painel de Preços ou banco de preços em saúde, e contratações similares feitas pela Administração Pública, face a multiplicidade e as características específicas do objeto a ser contratado, que dificultam e tornam morosa a realização de tal meio de pesquisa.

Mercedes – PR, 22 de junho de 2026



Cristian Comin
ENGENHEIRO CIVIL

CNMI: 083183.2.0044070-71



REPÚBLICA FEDERATIVA DO BRASIL

COMARCA DE MARECHAL CÂNDIDO RONDON - PARANÁ

Pag 12 Ass

Valide aqui este documento

JORGE NACLI NETO
OFICIAL - CPF 185.421.909-04

NOROALDO BOSKA
OFICIAL MAIOR - CPF 033.383.719-34

BEATRIZ TALINI KINAS
Esc. Juramentada - CPF 407.847.039-49

REGISTRO DE IMÓVEIS

REGISTRO GERAL - LIVRO Nº 2

MATRÍCULA Nº 44.070

FICHA Nº 1

RUBRICA

RAQUEL DREHER VASEL
Esc. Juramentada - CPF 903.492.889-68

ARIETE L. K. OSWALD
Esc. Juramentada - CPF 886.342.809-34

MARISTELA BERLANDA TONELLI
Esc. Juramentada - CPF 021.959.129-60

ROSANGELA DIEMER
Esc. Juramentada - CPF 014.971.519-61

MATRÍCULA Nº 44.070: Data: 31 de março de 2015. **IMÓVEL - Consta do LOTE URBANO Nº 05 (Cinco), da QUADRA Nº 04 (quatro), situado no LOTEAMENTO CONDOMÍNIO PÔR DO SOL, situado na cidade de Mercedes, desta Comarca de Marechal Cândido Rondon, Estado do Paraná, com a área de 1.855,64 m²** (um mil, oitocentos e cinquenta e cinco metros e sessenta e quatro decímetros quadrados), sem benfeitorias - **UTILIDADE PÚBLICA;** imóvel esse que possui os seguintes limites e confrontações: Iniciou-se a demarcação no Marco Mi-M1, em direção SUDESTE, numa distância de 35,00 metros lineares, AZ 159°51'30" - Ponto Inicial; do Marco M1-M2, na direção NORDESTE, numa distância de 37,50 metros lineares, AZ 69°51'30" - Ponto 1; do Marco M2-M3, na direção SUDESTE, numa distância de 38,38 metros lineares, AZ 159°51'30" - Ponto 02; do Marco M3-M4, na direção SUDOESTE, numa distância de 35,06 metros lineares, com AZ 266°59'30" - Ponto 3; do Marco M4-Mf, em direção NOROESTE, numa distância de 68,99 metros lineares, AZ 315°54'56" - Ponto 4; do Marco Mf-Mi, em direção NORDESTE, numa distância de 24,00 metros lineares, AZ 69°51'30" - Ponto Final; confrontando-se: NORDESTE; Com o Lote Urbano nº 04, Lote Urbano nº 06, Lote Urbano nº 07 e Lote Urbano nº 08; SUDESTE: Chácara nº 58; SUDOESTE: Área de Preservação Permanente - A.P.P; NOROESTE: Rua Projetada "A". **INSCRIÇÃO IMOBILIÁRIA: 01.24.004.0005.001.**

PROPRIETÁRIO: CONDOMÍNIO PÔR DO SOL, pessoa jurídica de direito privado, com sede na Avenida João XXIII, s/nº, centro, na Cidade de Mercedes-PR, inscrito no CNPJ sob nº 10.227.170/0001-67, com cópia da sua Certidão Simplificada devidamente Registrada no Cartório de Títulos e Documentos da Cidade e Comarca, sob nº 3.303, Livro A-24 em datada de 09/12/2014, cópia de seu Estatuto Social, atas de posse de diretoria e administração e demais documentos constitutivos devidamente arquivados nas Notas do Tabelionato de Mercedes-PR., às fls. 032/063 da Pasta de Arquivo de Contratos Sociais nº 06. **REGISTRO ANTERIOR:** R-3/38.128 da Matrícula nº 38.128, do Livro 2 de Registro Geral, deste Ofício Imobiliário. O referido é verdade e dou fé. Marechal Cândido Rondon, 31 de março de 2015. *RJAME* Raquel Dreher Vasel - Escrevente Juramentada. rdv

R-1/44.070: Data: 31 de março de 2015. (Prot. nº 207.772 de 23/03/2015).

Nos termos da **ESCRITURA PÚBLICA DE DOAÇÃO**, datada de 11 de março de 2015, lavrada às fls. 035/038, do Livro 53-N, e sob nº 7045, nas Notas do Tabelionato de Mercedes, nesta Comarca e Estado do Paraná, o imóvel constante da presente matrícula foi doado ao **MUNICÍPIO DE MERCEDES**, Pessoa Jurídica de Direito Público Interno, com sede administrativa - Prefeitura na Rua Dr. Osvaldo Cruz, nº 555, centro, na Cidade de Mercedes-PR, inscrito no CNPJ sob nº 95.719.373/0001-23, com cópia de seus documentos constitutivos, bem como da Ata de Sessão de Posse, da Prefeita e Vice-Prefeito, datada de 1º de janeiro de 2013, devidamente arquivados nas Notas do Tabelionato de Mercedes-PR., às fls. 57/61 da Pasta de Arquivos de Contratos Sociais nº 03, fls. 197/200 da Pasta de Arquivo de Contratos Sociais nº 04; no ato representado por sua Prefeita Municipal, Sra. CLECI MARIA RAMBO LOFFI, qualificada no corpo da Escritura; **por doação feita de: CONDOMÍNIO PÔR DO SOL**, retro qualificado; no ato representada por seu Presidente CRISTIANO WRASSE, por sua Tesoureira MARLI BERNICKER, qualificados no corpo da Escritura. Sem valor declarado. Isento do recolhimento do Imposto, conforme Despacho nº 039/2014 de 18 de dezembro de 2014 da 13ª Delegacia Regional da Receita em Toledo-PR. Ato isento do FUNREJUS, conforme Artigo 3º, inciso VII, letra b, 9 da Lei 12.216/98. Apresentou-se: Certidão Negativa de Débitos por Imóvel nº 105/2015, emitida em 12/02/2015, pela Prefeitura Municipal de Mercedes-PR. Inscrição Imobiliária nº 01.24.004.0005.001. Certidão Negativa de Débitos Tributários e de Dívida Ativa Estadual nº 012779462-31, emitida em 23/01/2015. Certidão Conjunta Negativa de Débitos Relativos aos Tributos Federais e à Dívida Ativa da União, emitida em 28/11/2015, através do site do Ministério da Fazenda - Procuradoria-Geral da Fazenda Nacional - Secretaria da Receita Federal do Brasil. Consulta à Central Nacional de Indisponibilidade de

SEGUE

Valide este documento clicando no link a seguir: <https://assinador-web.onf.org.br/docs/DFAZ2-45UDC-AW962-96TXK>

Documento gerado oficialmente pelo Registro de Imóveis via www.ridigital.org.br

MATRÍCULA Nº 44.070

CNNM: 083183.2.0044070-71



44.070

Pag. 13

Ass.

RUBRICA

Valide aqui este documento

CONTINUAÇÃO

Bens, com Resultado Negativo, datada de 31/03/2015, Hash código nº ff91.f6d3.042c.574e.d31a.d71f.bd0f.1f90.abf5.80e5. Certidão Negativa de Débitos Relativos às Contribuições Previdenciárias e às de Terceiros emitida em 15/10/2014. QUE, consta no corpo da Escritura, declaração inexistente contra o doador quaisquer ações reais e pessoais reipersecutórias que obstaculize a transferência do imóvel retro, em cumprimento a Lei 7.433 de 18.12.1985. EMITIDA A DOI. Condições: As demais constantes no corpo da Escritura, da qual fica uma fotocópia arquivada neste Ofício Imobiliário para todos os fins de direito. O referido é verdade e dou fé. Marechal Cândido Rondon, 31 de março de 2015. Raquel Raquel Dreher Vasel - Escrevente Juramentada. rdv Emolumentos: R\$ 105,21 (630,00/VRC)

A presente certidão foi extraída sob a forma de documento eletrônico mediante processo de certificação digital disponibilizado pela ICP-Brasil, nos termos da Medida Provisória n. 2.200-2, de 24 de agosto de 2001, devendo para validade ser conservada em meio eletrônico, bem como comprovada a autoria e integridade.

CUSTAS:

- Emolumentos: R\$ 38,55;
- Buscas: R\$ 4,15;
- Funrejus: R\$ 10,69;
- Selo: R\$ 9,25;
- ISS: R\$ 2,13;
- Fundep: R\$ 2,13;
- Total: R\$ 66,90

CERTIDÃO

CERTIFICO, nos termos do § 1º art. 19 da Lei 6.015 de 21/12/73, alterada p/ 6.216 de 30/09/75, a presente impressão é reprodução fiel da Matrícula nº 44.070, digitalizada em sua íntegra e servirá como CERTIDÃO DE INTEIRO TEOR.

20 de março de 2026.

O REFERIDO É VERDADE E DOU FÉ.

SERVIÇO DE REGISTRO DE IMÓVEIS
Rua Sete de Setembro, 760 - 85960-000
MARECHAL CÂNDIDO RONDON-PR

FUNAR PEN



SELO DE FISCALIZAÇÃO
SFRI2.R5aJv.R4X2W-q6FWh.F718p

<https://selo.funarpen.com.br>

Valide este documento clicando no link a seguir: <https://assinador-web.onr.org.br/docs/DFAZ2-45UDC-AW962-96TXK>

Documento gerado oficialmente pelo Registro de Imóveis via www.ridigital.org.br

Todos os Registros de Imóveis do Brasil em um só lugar



SEGUE



Município de Mercedes
Estado do Paraná
Departamento de Engenharia



Município de Mercedes
Estado do Paraná
Departamento de Engenharia

MEMORIAL DESCRITIVO

AMPLIAÇÃO CENTRO DE CONVIVÊNCIA - CENTRO DIA

LOCAL: RUA PROF. SALVINO VANDERLINDE - LOTE 05 - Q 04 - LOTEAMENTO POR DO SOL - MERCEDES - PR

ÁREA À AMPLIAR: 110,99m²
ÁREA A REFORMAR: 50,96m²

AUTOR:

CRISTIAN COMIN
ENGENHEIRO CIVIL
CREA: PR-214577/D

MERCEDES-PR
2026

OBJETIVO

O presente Memorial Descritivo tem por finalidade discernir os materiais e métodos da execução para reforma e ampliação de prédio público do projeto Centro Dia, localizado na Rua Prof. Salvino Vanderlinde - Lote 05 - Q 04 - Loteamento Por do Sol - Mercedes - PR.

DEFINIÇÕES

CONTRATADA: Empresa contratada para execução da obra;
FISCALIZAÇÃO: Engenheiro credenciado pelo proprietário;
CONTRATANTE: Município de Mercedes - PR;
NR: Norma Regulamentadora.

ELEMENTOS DE SEGURANÇA DO TRABALHO

Serão obedecidas todas as recomendações, com relação à Medicina, Saúde e Segurança do Trabalho, contidas nas Normas Regulamentadoras (NR).

Em todos os itens da obra deverão ser fornecidos e instalados pela CONTRATADA os Equipamentos de Proteção Coletiva que se fizerem necessários no decorrer das diversas etapas da obra, de acordo com o previsto na NR-18 do Ministério do Trabalho, bem como nos demais dispositivos de segurança.

Deverão ser fornecidos pela CONTRATADA, aos seus funcionários e/ou subcontratados, todos os Equipamentos de Proteção Individual necessários e adequados ao desenvolvimento de cada tarefa nas diversas etapas da obra, conforme previsto na NR-06 e NR-18 do Ministério do Trabalho, bem como nos demais dispositivos legais de segurança.

DESPESAS A CARGO DA CONTRATADA

Todas as tarefas e trabalhos relacionados à execução dos serviços contratados.

A CONTRATADA, anteriormente a emissão da Ordem de Serviço, deverá elaborar e apresentar a CONTRATANTE, o projeto executivo, detalhando, dimensionando e especificando as peças necessárias para a execução da obra.

A CONTRATADA tomará todas as precauções e cuidados no sentido de garantir inteiramente a estabilidade da edificação, dos prédios vizinhos, canalizações e redes que possam ser atingidas.

SERVIÇOS PRELIMINARES

Será realizada a demolição das marquises e platibandas nas fachadas em que haverá a ampliação. Para isso, a CONTRATADA deverá realizar o corte dos elementos estruturais (laje maciça, pilares e vigas de platibanda) através do uso de serra mármore, de forma a evitar danos e desenvolvimento de fissuras em esruturas que serão mantidas.

As esquadrias das fachadas que receberão a ampliação deverão ser removidas sem aproveitamento.

Pag.

14

Ass.

2



Município de Mercedes
Estado do Paraná
Departamento de Engenharia

Também deverá ser demolida a alvenaria que separa os ambientes de DML alimentos e DML limpeza.

Será realizada a remoção das 3 árvores de pequeno porte e limpeza de camada vegetal rasteira, localizadas nas áreas a ampliar, de modo a garantir a remoção total do material vegetal.

Será de responsabilidade da CONTRATADA a locação convencional da obra e a instalação da placa de obra.

A locação deverá ser realizada pela CONTRATADA, seguindo rigorosamente o projeto. Após o término deste serviço, a CONTRATADA deverá comunicar a FISCALIZAÇÃO, para que este faça as devidas verificações.

Escavações e movimentação de terra necessária para execução dos serviços será incumbência da empresa CONTRATADA.

INFRAESTRUTURA

As estacas serão perfuradas com auxílio de trados manuais e/ou mecânicos, sem o uso de revestimentos, com a profundidade prevista em projeto. Caso haja a ocorrência de água, esta deverá ser esgotada antes da concretagem. É extremamente necessário o acompanhamento minucioso da verticalidade na perfuração das estacas.

As estacas serão armadas longitudinalmente e transversalmente, prolongando-se a armadura até o interior do bloco de coroamento. Anteriormente a concretagem dos blocos, deverá ser procedido o preparo da cabeça das estacas.

A fundação da área a ser ampliada da edificação será independente da estrutura existente, conforme se apresenta no projeto de fundação.

O fundos dos blocos, vigas de equilíbrio e vigas baldrame deverão receber um lastro de brita 1, de modo a evitar o contato direto das armaduras com o solo.

Os elementos estruturais da fundação deverão ser concretados com concreto de $f_{ck}=25MPa$, armado com vergalhão CA-50 para armaduras longitudinais e CA-60 para armaduras transversais de 5,0mm, respeitando-se o cobrimento mínimo de 3cm.

Deverão ser impermeabilizadas as faces dos baldrames e as faces das alvenarias em contato com o solo. Deverá ser usado pintura com emulsão asfáltica (Neutrol) ou similar, em duas demãos, aplicadas de forma que cubram por inteiro a parte horizontal e vertical do baldrame.

SUPRAESTRUTURA

As formas deverão atender as especificações do projeto quanto à espessura, devendo ser fixadas de acordo com as normas de execução e estar perfeitamente niveladas, limpas e molhadas até a saturação antes do início do lançamento do concreto. Deverão ter resistência suficiente para não se deformarem sob a ação das cargas e das variações de temperatura e umidade.

Os escoramentos necessários serão realizados com estruturas tubulares de aço e/ou pontalletes de eucalipto com no mínimo 12,0cm de diâmetro.



Município de Mercedes
Estado do Paraná
Departamento de Engenharia

As armaduras deverão ser dobradas, montadas e colocadas no interior das formas de modo a se manterem firmes durante o lançamento do concreto, conservando inalteradas as distâncias das barras entre si e as faces internas das formas.

Após a concretagem, quando o concreto já se achar completamente endurecido para resistir às cargas que sobre ele atuam, poderão ser retirados os escoramentos e posteriormente as formas, sempre de maneira progressiva a fim de impedir o aparecimento de fissuras. De modo geral, a reirada das formas e escoramentos será realizada após 02 dias da concretagem para as faces laterais da estrutura e 21 dias para as faces inferiores.

As lajes serão executadas com elementos pré-fabricados, sendo constituídos de nervuras em concreto armado e blocos cerâmicos (material de enchimento). Os blocos cerâmicos não poderão possuir dimensão menor que 8cm em sua altura e 30cm na sua largura. Sobre as vigotas da laje, deverá ser posicionada armadura negativa e de distribuição, conforme projeto estrutural. O capamento em concreto de 25MPa será de 4cm. As lajes deverão ser escoradas, de forma que haja uma contra flecha no meio do vão, não sendo superior a 1,0cm. A distância máxima do escoramento das lajes não poderá exceder 1,10m.

As marquises por sua vez serão executadas em laje maciça de concreto, sendo necessária a execução de formas de fundo e de borda. A armação negativa e positiva serão duplas, ou seja, distribuídas nas direções X e Y, conforme atestado em projeto estrutural.

As platibandas contarão com estrutura em pilaretes e viga de amarração armadas com vergalhão de diâmetro igual a 8mm e armadura transversal de 5mm.

COBERTURA

A estrutura da cobertura do barracão será confeccionada através da associação de peças metálicas (perfil UDC), no sistema de pontalletes, com os seus componentes unidos através do processo de soldagem.

Os pontalletes e caibros serão em perfil 100x50x3mm, enquanto as terças serão confeccionadas no perfil 100x50x3mm.

Os elementos metálicos deverão ser pintados com 01 demãos de fundo de proteção e 02 demãos de tinta esmalte.

O telhamento será executado com telhas trapezoidais de aço galvanizado, com espessura de 0,50mm. A colocação deve ser feita por fiadas, iniciando-se pelo beiral. Obedecer a inclinação do projeto. As telhas serão fixadas nas terças através de parafusos autoperfurantes.

ALVENARIAS

As alvenarias deverão apresentar prumo e alinhamento perfeitos, com fiadas niveladas, sendo que a espessura das juntas não deverá ser superior a 1,5cm. Os blocos cerâmicos a serem aplicados para o levantamento das paredes da obra deverão ter as dimensões de 11,5x19,0x19,0cm (ou similar), de-



Município de Mercedes
Estado do Paraná
Departamento de Engenharia

vendo ser assentados de cunelo 11,5cm, utilizando-se argamassa mista de cimento, cal e areia, traço 1:2:8.

Nas paredes de vedação em alvenaria com pilares de largura igual a 14cm, o tijolo a ser utilizado deverá ser de dimensões 14x19x24 (ou similar), de forma a não desenvolver ressalto indesejado pela arquitetura da edificação.

Nos vãos de portas e janelas serão executadas vergas e contravergas de concreto armado com treliças TR08644 (ou similar), sendo o comprimento 40% maior que os vãos (20% para cada lado) ou até ao encontro de pilares.

As faces externas das alvenarias deverão ser impermeabilizadas com argamassa polimérica, até a altura de 1,20 metro.

INSTALAÇÕES ELÉTRICAS

Para atender à demanda de luz e força da área a ser ampliada, haverá a execução de novos circuitos que derivarão de novos disjuntores no quadro de distribuição localizado na atual área de circulação (localização em projeto).

Para atender aos novos circuitos da cozinha, refeitório e sala de atividade, será embutido um novo quadro de distribuição de no mínimo 18 disjuntores, de modo a alimentar os novos pontos de iluminação, tomadas de uso geral e condicionares de ar, sem realizar a emenda de cabos e sobrecarregar a infraestrutura existente.

No momento da instalação deverá ser tomado especial cuidado na passagem da fiação, de modo que o isolamento não seja danificado. O quadro elétrico só deverá ser aberto por profissional capacitado, devendo ser garantido que o usuário, e principalmente crianças, não tenham acesso às suas partes energizadas. O quadro de distribuição deverá ser facilmente acessível, não devendo ser bloqueado o seu acesso por móveis ou quaisquer outros objetos, para eventuais casos de emergência. Observar a polarização das tomadas 2P+T previstas, garantindo a segurança pessoal e da instalação.

Para conectar os cabos aos barramentos deverá ser utilizado terminal de alumínio a compressão com olhal. A CONTRATADA deverá executar a identificação dos disjuntores através de etiquetas adesivas para os circuitos.

As tomadas e interruptores deverão ser instalados em caixas de chapa metálica 4x2", embutidas na alvenaria. As tomadas deverão ser do tipo três pinos (2P+T - 20A). Os interruptores deverão ter corrente mínima de 10A, indicados para 250 V.

Utilizar eletrodutos de PVC corrugado flexível, a serem embutidos na alvenaria. Deverão ser antichama, bitola mínima 25 mm.

Os condutores utilizados para a instalação dos pontos elétricos e circuitos deverão ser de cobre, flexível, com isolamento termoplástico em PVC, anti-cham, tensão de isolamento de 750 V, temperatura máxima de serviço contínuo de 70°C, conforme a NBR-6148. Todos os circuitos elétricos deverão ser dotados de condutor neutro e de terra separados.

Todos os isolamentos dos condutores (fios, cabos ou barramentos) a serem utilizados, deverão obedecer a seguinte padronização de cores, conforme a NBR-5410.



Município de Mercedes
Estado do Paraná
Departamento de Engenharia

As luminárias deverão ser do tipo plafon, de sobrepor, luminária plafon de sobrepor em led 40 x 40cm, 30w 4000k bivolt, avânt ou similar.

INSTALAÇÕES HIDROSSANITÁRIAS

Não serão previstos novos pontos de consumo de água e esgoto. No entanto haverá a necessidade de deslocar caixas de passagem, caixa de gordura e linhas de tubulação devido à estrutura a ser implantada. Para isso, se faz necessário a escavação das áreas indicadas em projeto para identificação da infraestrutura existente de esgoto e realizar os desvios indicados no projeto, de forma a zelar pelo bom funcionamento da rede, através do uso de tubos e conexões de qualidade e evitando vício de execução.

Para a rede pluvial, serão executados novos pontos de coleta em calha de concreto impermeabilizada, para conduzir à rede existente através de tubo de diâmetro 100mm. Nos ambientes em que há colunas da rede pluvial, realizar requadros em alvenaria/argamassa ou gesso drywall.

REVESTIMENTOS

Para a aplicação do chapisco, as superfícies deverão estar livres de quaisquer produtos e impurezas que possam prejudicar a aderência. A base para receber o emboço / reboco, deverá estar regularizada e chapiscada. O emboço somente poderá ser iniciado após 24 horas da aplicação do chapisco e 4 dias de idade das estruturas de concreto e das alvenarias. A argamassa para realização do reboco deverá ser no traço 1:2:8 (cimento, cal e areia). A areia utilizada na confecção da massa, deverá estar livre de impurezas, seca e ser peneirada (areia fina).

O plano de revestimento será determinado através de pontos de referência (taliscas), os quais terão sua distância compatível com o comprimento da régua de sarrafeamento. Primeiramente serão constituídas guias ou mesiras com a argamassa de revestimento, e posteriormente a área será preenchida através do lançamento vigoroso da massa através da colher de pedreiro. Preenchida a área, será retirado o excesso e regularizada a superfície pela passagem da desempenadeira e régua. Em seguida, as depressões serão corrigidas com novos lançamentos de argamassa e desempenagem da superfície até a homogeneidade da área.

O reboco externo não poderá ocorrer quando houver possibilidade de chuvas. Na ocorrência de temperaturas elevadas, no término do trabalho, a superfície do emboço deverá ser umedecida com água.

Após dez dias de cura do emboço, poderão ser iniciados os trabalhos para assentamento das cerâmicas das paredes. O assentamento será procedido com a utilização de argamassa industrializada de alta adesividade. Preparada a argamassa, ela deverá ser empregada a sua destinação em até duas horas. A argamassa adesiva será espalhada na superfície que receberá a cerâmica através da utilização de uma desempenadeira dentada metálica, em espessura não superior a 5,0mm. Com a argamassa colante ainda fresca, serão posicionadas as peças cerâmicas, batendo-se uma a uma com um martelo de



Município de Mercedes
Estado do Paraná
Departamento de Engenharia

borracha. Quando necessário, os cortes e furos nas cerâmicas serão feitos através de equipamentos apropriados para este fim.

Os serviços referentes a execução dos pisos, só poderão ser iniciados após a colocação das tubulações e canalizações subterrâneas. As áreas de pisos deverão ser regularizadas, afim de que exista o nivelamento previsto em projeto. Após a regularização, as áreas deverão ser compactadas. Após a compactação, as áreas que receberão pisos serão munidas com lastro de material britado (2cm). O lançamento do concreto será feito em faixa longitudinal, sendo seu espalhamento executado através da passagem de régua niveladora, apoiadas sobre mestras previamente executadas. Sobre o piso de concreto existente, será executada uma camada de argamassa (contrapiso), em espessura variável, para acabamento e declividade requerida. Caso a espessura do contrapiso seja superior a 2,5cm, deverá ser executada em duas camadas, sendo a segunda delas apenas iniciada após a cura completa da primeira.

Os pisos cerâmicos serão assentes com argamassa colante industrializada do tipo ACIII. Espalha-se a pasta com o auxílio da desempenadeira dentada metálica. O espalhamento não poderá ocorrer em áreas maiores que 2,0m², e nem exceder 5,0mm de espessura. O excesso de argamassa deverá ser removido com os dentes da desempena, criando-se assim cordões que possibilitam o nivelamento das peças. Posicionadas as peças, elas serão batidas individualmente com um martelo de borracha. O sistema de assentamento deverá ser em dupla colagem, ou seja, além do espalhamento da argamassa no substrato, o profissional deverá aplicar na peça do revestimento de modo a garantir a amarração do material.

Nas áreas de cozinha, refeitório, DML, dormitório e sala de convivência existentes, haverá a substituição total do revestimento cerâmico dos pisos, de modo a ficar homogêneo com a área a ser ampliada (áreas computadas em projeto). Para as áreas de cozinha, refeitório e DML também será realizada a troca total dos revestimento de parede.

Nas áreas a ampliar, será assentado revestimento cerâmico no piso. Nos ambientes da cozinha e refeitório haverá revestimento cerâmico nas paredes, conforme projeto.

ESQUADRIAS

Serão removidas portas e janelas conforme indicado em projeto, uma vez que as portas de madeira dos ambientes deverão ser reaproveitadas para posterior reinstalação. No entanto, a porta-janela entre os ambientes de refeitório e cozinha deverá ser removida para a execução dos serviços e substituída por uma nova esquadria.

As esquadrias localizadas nas paredes a demolir deverão ser removidas sem reaproveitamento, uma vez que serão fornecidas e instaladas novas esquadrias (vide quantitativo em projeto).

Para o início das instalações das esquadrias, todos os vãos das alvenarias deverão ser requadrados com a argamassa de emboço / reboco. Janelas e porta-janela de vidro temperado (ref. Blindex), serão instaladas nos vãos indicados em projeto. Possuirão espessura de 8mm, encaixadas

7



Município de Mercedes
Estado do Paraná
Departamento de Engenharia

em perfis de alumínio na cor branca (mantendo o padrão da edificação existente).

GRANITOS

Serão instaladas soleiras e pingadeiras de granito polido nas duas faces, com espessura de 3,0cm, assentes em argamassa industrializada.

PINTURAS

As pinturas em paredes e tetos somente poderão iniciar após a cura completa do reboco, ou seja, no mínimo 1 mês após concluídos os serviços de emboço, evitando assim futuros defeitos na pintura. Para as paredes novas, será utilizado o fundo selador. As superfícies que receberão pintura deverão ser previamente preparadas com aplicação de massa corrida (superfícies internas) e massa acrílica (superfícies externas). Após o emassamento estar seco, as áreas deverão ser lixadas com lixa para massa nº 100 a 180. O pó deverá ser removido.

As paredes existentes da edificação também receberão preparo e pintura em sua face externa. Para isso, deverá ser realizado o lixamento e aplicado fundo preparador antes da execução da pintura (ver quantitativo em projeto).

FORRO

Não haverá a instalação de forro, visto que as lajes deverão ser rebocadas, emassadas e pintadas.

ENTREGA DA OBRA

Para a entrega e recebimento, deverão ser retirados da área da obra todos os entulhos e sobras de materiais.

Deverá ser espalhada um lastro de brita 01 nas áreas de entorno das ampliações, conforme delimitado em projeto.

No ato da entrega, a limpeza deverá ser total, não serão admitidos quaisquer tipos de detritos e sujeira.

GARANTIAS

A CONTRATADA salvaguardará os serviços executados conforme preconiza a ABNT NBR 17170 de 12 de dezembro de 2022 (Edificações – Garantias – Prazos recomendados e diretrizes).

CRISTIAN
COMIN:114510
03927
Assinado de forma digital
por CRISTIAN
COMIN:11451003927
Dados: 2026.05.22 08:06:06
-03'00'

CRISTIAN COMIN
ENGENHEIRO CIVIL
PR-214577/D

Pag.

17

Ass.

8

**BDI - ACÓRDÃO Nº 2622/2013 - TCU - EDITAL LICITAÇÃO
EDIFICAÇÃO - ANEXO VII**

IMPOSTOS	ISS = 0,97		
	PIS = 0,65		
	COFINS = 3,00		
	CPRB = 0,00		
	TOTAL = 4,62		
TIPO DE SERVIÇO	SERVIÇOS	MATERIAIS	EQUIPAMENTOS
ADMINISTRAÇÃO CENTRAL	4,40	3,45	4,00
RISCOS	1,27	0,85	1,27
SEGUROS E GARANTIAS	1,00	0,48	0,80
DESPESAS FINANCEIRAS	1,38	0,85	1,23
LUCRO	7,60	5,11	7,40
BDI (OBRA OU MATERIAIS/EQUIP.)	22,00	15,28	19,69
<small>BDI=(((1+(B8+B9+B10)/100)*(1+B11/100)*(1+B12/100))/(1-D6/100))-1)*100</small>			
1. BDI (SERVIÇO - OBRA)	22,00%		
2. BDI (MATERIAIS E EQUIPAMENTOS)	15,28%		
3. BDI (EQUIPAMENTOS)	19,69%		

**CRISTIAN
COMIN:114
51003927**

Assinado de forma digital por CRISTIAN
COMIN:11451003927
Dados: 2026.06.01
09:53:09 -03'00'

**TABELA DE COMPOSIÇÕES DE SERVIÇOS
REF. SINAPI - SETEMBRO/2025 SEM DESONERAÇÃO**

SAM 63
Letra 1

CÓDIGOS		ITEM	DESCRIÇÃO	UNID.	COEF.	R\$ UNIT.	MÃO DE OBRA	MATERIAL + EQUIP. + OUTROS	TOTAL
ABA SERVIÇOS	ABA INSUMOS								
		COMP53_1_1	QD - QUADRO DE DISTRIBUIÇÃO de embutir, dimensões 40x30x20cm, em chapa de aço galvanizado com pintura e tratamento anti-corrosivo, com placa de montagem interna, tampa externa com dispositivo de fecho e cadeado, conforme NBR 5410 e detalhes no projeto.	un			174,53	542,28	R\$ 716,81
101876		SINAPI	QUADRO DE DISTRIBUIÇÃO DE ENERGIA EM PVC, DE EMBUTIR, SEM BARRAMENTO, PARA 6 DISJUNTORES - FORNECIMENTO E INSTALAÇÃO. AF_10/2020	UN	1,0000	166,53	62,73	103,80	166,53
93666		SINAPI	DISJUNTOR BIPOLAR TIPO DIN, CORRENTE NOMINAL DE 50A - FORNECIMENTO E INSTALAÇÃO. AF_10/2020	UN	1,0000	86,70	25,30	61,40	86,70
93662		SINAPI	DISJUNTOR BIPOLAR TIPO DIN, CORRENTE NOMINAL DE 20A - FORNECIMENTO E INSTALAÇÃO. AF_10/2020	UN	2,0000	67,53	6,70	60,83	135,06
93661		SINAPI	DISJUNTOR BIPOLAR TIPO DIN, CORRENTE NOMINAL DE 16A - FORNECIMENTO E INSTALAÇÃO. AF_10/2020	UN	1,0000	65,27	5,06	60,21	65,27
7997/ORSE		ORSE	Disjuntor bipolar DR 63 A - Dispositivo residual diferencial, tipo AC, 30MA	UN	1,0000	216,90	21,69	195,21	216,90
	002436	SINAPI	ELETRICISTA (HORISTA)	H	1,6000	28,97	28,97	-	46,35
		COMP53_1_2	EXECUÇÃO DE PASSEIO EM PISO INTERTRAVADO DRENANTE, COM BLOCO RETANGULAR COR NATURAL DE 20 X 10 CM, ESPESURA 6 CM.	M2			25,54	58,07	R\$ 83,60
	000370	SINAPI	AREIA MEDIA - POSTO JAZIDA/FORNECEDOR (RETIRADO NA JAZIDA, SEM TRANSPORTE)	M3	0,0568	119,08	-	119,08	6,76
	004741	SINAPI	PO DE PEDRA (POSTO PEDREIRA/FORNECEDOR, SEM FRETE)	M3	0,0065	60,65	-	60,65	0,39
	056155	SINAPI	BLOQUETE/PISO INTERTRAVADO DE CONCRETO - MODELO ONDA/16	M2	1,0487	47,79	-	47,79	50,12
			FACES/RETANGULAR/TIJOLO/PAVER/HOLANDES/PARALELEPIPEDO, *20 X 10* CM, E = 6 CM, RESISTENCIA DE 35 MPa, COR NATURAL						
88260		SINAPI	CALCETEIRO COM ENCARGOS COMPLEMENTARES	H	0,3975	34,16	34,16	-	13,68
88316		SINAPI	SERVENTE COM ENCARGOS COMPLEMENTARES	H	0,3975	30,08	30,08	-	11,96
91277		SINAPI	PLACA VIBRATÓRIA REVERSÍVEL COM MOTOR 4 TEMPOS A GASOLINA, FORÇA CENTRÍFUGA DE 25 KN (2500 KGF), POTÊNCIA 5,5 CV - CHP DIURNO. AF_08/2015	CHP	0,0041	10,87	-	10,87	0,04
91278		SINAPI	PLACA VIBRATÓRIA REVERSÍVEL COM MOTOR 4 TEMPOS A GASOLINA, FORÇA CENTRÍFUGA DE 25 KN (2500 KGF), POTÊNCIA 5,5 CV - CHI DIURNO. AF_08/2015	CHI	0,1947	0,78	-	0,78	0,15
91283		SINAPI	CORTADORA DE PISO COM MOTOR 4 TEMPOS A GASOLINA, POTÊNCIA DE 13 HP, COM DISCO DE CORTE DIAMANTADO SEGMENTADO PARA CONCRETO, DIÂMETRO DE 350 MM, FLURO DE 1" (14 X 1") - CHP DIURNO. AF_08/2015	CHP	0,0483	10,56	-	10,56	0,51
91285		SINAPI	CORTADORA DE PISO COM MOTOR 4 TEMPOS A GASOLINA, POTÊNCIA DE 13 HP, COM DISCO DE CORTE DIAMANTADO SEGMENTADO PARA CONCRETO, DIÂMETRO DE 350 MM, FLURO DE 1" (14 X 1") - CHI DIURNO. AF_08/2015	CHI	0,1504	0,58	-	0,58	0,09
		COMP53_1_3	ESTACA ESCAVADA MECANICAMENTE, SEM FLUIDO ESTABILIZANTE, COM 25CM DE DIÂMETRO, CONCRETO LANÇADO POR CAMINHÃO BETONEIRA.	M			10,45	43,39	R\$ 53,84
100973		SINAPI	CARGA, MANOBRA E DESCARGA DE SOLOS E MATERIAIS GRANULARES EM CAMINHÃO BASCULANTE 6 M³ - CARGA COM PÁ CARREGADEIRA (CAÇAMBA DE 1,7 A 2,8 M³ / 128 HP) E DESCARGA LIVRE (UNIDADE: M3). AF_07/2020	M3	0,0614	9,79	2,88	7,11	0,60
97913		SINAPI	TRANSPORTE COM CAMINHÃO BASCULANTE DE 6 M³, EM VIA URBANA EM REVESTIMENTO PRIMÁRIO (UNIDADE: M3XKM). AF_07/2020	M3XKM	0,0205	3,46	0,84	2,62	0,07
	038405	SINAPI	CONCRETO USINADO BOMBEAVEL, CLASSE DE RESISTENCIA C25, COM BRITA 0 E 1, SLUMP = 130 +/- 20 MM, EXCLUI SERVIÇO DE BOMBAMENTO (NBR 8953)	M3	0,0557	481,93	-	481,93	26,84
88316		SINAPI	SERVENTE COM ENCARGOS COMPLEMENTARES	H	0,2263	30,08	30,08	-	6,91
90680		SINAPI	PERFURATRIZ HIDRÁULICA SOBRE CAMINHÃO COM TRADO CURTO ACOPLADO, PROFUNDIDADE MÁXIMA DE 20 M, DIÂMETRO MÁXIMO DE 1500 MM, POTÊNCIA INSTALADA DE 137 HP, MESA ROTATIVA COM TORQUE MÁXIMO DE 30 KNM - CHP DIURNO. AF_06/2015	CHP	0,0247	407,10	36,68	370,22	10,06
90681		SINAPI	PERFURATRIZ HIDRÁULICA SOBRE CAMINHÃO COM TRADO CURTO ACOPLADO, PROFUNDIDADE MÁXIMA DE 20 M, DIÂMETRO MÁXIMO DE 1500 MM, POTÊNCIA INSTALADA DE 137 HP, MESA ROTATIVA COM TORQUE MÁXIMO DE 30 KNM - CHI DIURNO. AF_06/2015	CHI	0,0490	177,96	36,87	141,09	
90778		SINAPI	ENGENHEIRO CIVIL DE OBRA PLENO COM ENCARGOS COMPLEMENTARES	H	0,0051	145,94	145,94	-	

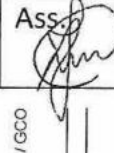
8,72
0,001
19
Ass: 
fs. _____
PRED / GCO

88247	SINAPI	AUXILIAR DE ELETRICISTA COM ENCARGOS COMPLEMENTARES	H	0,1863	32,30	32,30	-	6,02
	SINAPI	CONECTOR METALICO TIPO PARAFUSO FENDIDO (SPLIT BOLT), PARA CABOS ATÉ 35 MM2	UN	1,0000	10,67	-	10,67	10,67
	COMP53_1_14	CONECTOR SPLIT-BOLT, PARA SPDA, PARA CABOS ATÉ 50 MM2 - FORNECIMENTO E INSTALÇÃO. AF_08/2023	UN			13,35	14,97	R\$ 28,32
88264	SINAPI	ELETRICISTA COM ENCARGOS COMPLEMENTARES	H	0,1863	39,36	39,36	-	7,33
88247	SINAPI	AUXILIAR DE ELETRICISTA COM ENCARGOS COMPLEMENTARES	H	0,1863	32,30	32,30	-	6,02
	COMP53_1_15	MINI CAPTOR PARA SPDA - FORNECIMENTO E INSTALÇÃO. AF_08/2023	UN	1,0000	14,97	-	14,97	14,97
88264	SINAPI	ELETRICISTA COM ENCARGOS COMPLEMENTARES	UN			13,65	0,66	R\$ 14,31
88247	SINAPI	AUXILIAR DE ELETRICISTA COM ENCARGOS COMPLEMENTARES	H	0,1905	39,36	39,36	-	7,50
	SINAPI	AUXILIAR DE ELETRICISTA COM ENCARGOS COMPLEMENTARES	H	0,1905	32,30	32,30	-	6,15
	SINAPI	MINICAPTOR, EM AÇO GALVANIZADO A FOGO, FIXAÇÃO HORIZONTAL DE 2 FURROS, SEM BANDEIRA, H=600 MM X DN=10 MM	UN	1,0000	-	-	-	-
	SINAPI	ARRUELA LISA, REDONDA, DE LATÃO POLIDO, DIAMETRO NOMINAL 5/8", DIAMETRO EXTERNO = 34 MM, DIAMETRO DO FURO = 17 MM, ESPESSURA = *2,5* MM	UN	2,0000	-	-	-	-
	SINAPI	BUCHA DE NYLON SEM ABA S8, COM PARAFUSO DE 4,80 X 50 MM EM AÇO ZINCADO COM ROSCA SOBERBA, CABECA CHATA E FENDA PHILLIPS	UN	2,0000	0,33	-	0,33	0,66
	COMP53_1_16	FIXADOR TIPO ÔMEGA EM COBRE, L=15MM, C/FUROS D=5,5MM E TRAVA P/CABO DE 35MM², REF:TEL-833 OU SIMILAR (P/SPDA)	UN			0,39	2,66	R\$ 3,05
	ORSE	FIXADOR TIPO ÔMEGA EM COBRE, L=15MM, C/FUROS D=5,5MM E TRAVA P/CABO DE 35MM², REF:TEL-833 OU SIMILAR (P/SPDA)	UN	1,0000	2,00	-	2,00	2,00
88264	SINAPI	ELETRICISTA COM ENCARGOS COMPLEMENTARES	H	0,0100	39,36	39,36	-	0,99
	SINAPI	BUCHA DE NYLON SEM ABA S8, COM PARAFUSO DE 4,80 X 50 MM EM AÇO ZINCADO COM ROSCA SOBERBA, CABECA CHATA E FENDA PHILLIPS	UN	2,0000	0,33	-	0,33	0,66
	COMP53_1_17	PRESLHA PARA FIXAÇÃO DE CORDOALHA NÃO ENTERRADA PARA SPDA - FORNECIMENTO E INSTALÇÃO. AF_08/2023	UN			4,56	2,50	R\$ 7,05
88264	SINAPI	ELETRICISTA COM ENCARGOS COMPLEMENTARES	H	0,0636	39,36	39,36	-	2,50
88247	SINAPI	AUXILIAR DE ELETRICISTA COM ENCARGOS COMPLEMENTARES	H	0,0636	32,30	32,30	-	2,05
	ORSE	Presilha de latão, L=20mm, para fixação de cabos cobre, furo d=5mm, para cabos 35mm² a 50mm², ref:TEL-744 ou similar (SPDA)	UN	1,0000	2,17	-	2,17	2,17
	SINAPI	ARRUELA LISA, REDONDA, DE LATÃO POLIDO, DIAMETRO NOMINAL 5/8", DIAMETRO EXTERNO = 34 MM, DIAMETRO DO FURO = 17 MM, ESPESSURA = *2,5* MM	UN	1,0000	-	-	-	-
	SINAPI	BUCHA DE NYLON SEM ABA S8, COM PARAFUSO DE 4,80 X 50 MM EM AÇO ZINCADO COM ROSCA SOBERBA, CABECA CHATA E FENDA PHILLIPS	UN	1,0000	0,33	-	0,33	0,66
	COMP53_1_18	CONECTOR GRAMPO METÁLICO TIPO U/GAR, PARA SPDA, PARA HASTE DE ATERRAMENTO DE 5/8" E CABOS DE 16 A 70 MM2 - FORNECIMENTO E INSTALÇÃO. AF_08/2023	UN			13,35	85,30	R\$ 98,65
88264	SINAPI	ELETRICISTA COM ENCARGOS COMPLEMENTARES	H	0,1863	39,36	39,36	-	7,33
88247	SINAPI	AUXILIAR DE ELETRICISTA COM ENCARGOS COMPLEMENTARES	H	0,1863	32,30	32,30	-	6,02
	ORSE	Conector cabo-haste em bronze natural para 2 cabos cobre de 16mm² a 70mm² com grampo "U" e porcas de aço galv.Ref:TEL-580 ou similar	UN	1,0000	85,30	-	85,30	85,30
	COMP53_1_19	SELANTE ELASTICO MONOCOMPONENTE A BASE DE POLIURETANO (PU) PARA JUNTAS DIVERSAS (310ML)	UN			7,33	31,84	R\$ 39,17
	SINAPI	SELANTE ELASTICO MONOCOMPONENTE A BASE DE POLIURETANO (PU) PARA JUNTAS DIVERSAS	310ML	1,0000	31,84	-	31,84	31,84
	SINAPI	ELETRICISTA COM ENCARGOS COMPLEMENTARES	H	0,1863	39,36	39,36	-	7,33
	COMP53_1_20	CONECTOR DE MEDIÇÃO EM BRONZE C/4 PARAFUSOS P/CABOS DE COBRE 16-70MM² REF. TEL-560 (PÁRA-RAIO)	UN			13,35	46,50	R\$ 59,85
88264	SINAPI	ELETRICISTA COM ENCARGOS COMPLEMENTARES	H	0,1863	39,36	39,36	-	7,33
88247	SINAPI	AUXILIAR DE ELETRICISTA COM ENCARGOS COMPLEMENTARES	H	0,1863	32,30	32,30	-	6,02
	ORSE	CONECTOR DE MEDIÇÃO EM BRONZE C/4 PARAFUSOS P/CABOS DE COBRE 16-70MM² REF. TEL-560 (PÁRA-RAIO)	UN	1,0000	46,50	-	46,50	46,50
	COMP53_1_21	PLACA DE SINALIZACAO DE SEGURANCA CONTRA INCENDIO, FOTOLUMINESCENTE, RETANGULAR, *13 X 26* CM, EM PVC *2* MM ANTI-CHAMAS (SIMBOLOS, CORES E PICTOGRAMAS CONFORME NBR 16820)	UN			3,24	13,50	R\$ 16,74
	SINAPI	PLACA DE SINALIZACAO DE SEGURANCA CONTRA INCENDIO, FOTOLUMINESCENTE, RETANGULAR, *13 X 26* CM, EM PVC *2* MM ANTI-CHAMAS (SIMBOLOS, CORES E PICTOGRAMAS CONFORME NBR 16820)	UN	1,0000	13,50	-	13,50	13,50

PRED / GCO
fls. _____
Ass. _____
21

88309	SINAPI	COMP53_1_22	PEDREIRO COM ENCARGOS COMPLEMENTARES	H	0,0834	38,86	38,86	18,89	41,07	R\$	3,24
88267	SINAPI		TUBO, PEX, MULTICAMADA, DN 32, INSTALADO EM IMPLANTACÃO DE INSTALACÖES DE GÁS - FORNECIMENTO E INSTALACÃO - INCLUSO CONEXÖES E REGISTROS	UN							59,96
88248	SINAPI		ENCANADOR OU BOMBEIRO HIDRÁULICO COM ENCARGOS COMPLEMENTARES	H	0,3971	38,12	38,12				15,14
	SINAPI		AUXILIAR DE ENCANADOR OU BOMBEIRO HIDRÁULICO COM ENCARGOS COMPLEMENTARES	H	0,1203	31,19	31,19				3,75
	SINAPI	038831	TUBO MULTICAMADA PEX GAS, DN *32* MM	M	1,0216	30,58				30,58	31,24
	SINAPI	038916	JOELHO/COTOVELO 90 GRAUS, METÁLICO, PARA CONEXAO COM ANEL DESUZANTE, DN 32 MM, EM TUBO PEX PARA INST. AGUA	UN	0,1340	36,06				36,06	4,83
	ORSE	014319	QUENTE/FRIA	un	0,1340	37,30				37,30	5,00
			Registro esfera borboleta 90° - 1/2" NPT (macho) x 3/8", entrada e saída bico de mangueira, para instalação de gás								
			FABRICAÇÃO E INSTALAÇÃO DE TESOURA (INTEIRA OU MEIA) EM AÇO, PERFIL U100X50X3,00MM, INCLUSO PINTURA E KCAMENTO	KG				3,36	14,01	R\$	17,37
92255	SINAPI		INSTALAÇÃO DE TESOURA (INTEIRA OU MEIA), EM AÇO, PARA VÃOS MAIORES OU IGUAIS A 3,0 M E MENORES QUE 6,0 M, INCLUSO KCAMENTO, AF_07/2019	UN	0,0130	228,38					2,97
88316	SINAPI		SERVENTE COM ENCARGOS COMPLEMENTARES	H	0,0040	30,08	30,08				0,12
88278	SINAPI		MONTADOR DE ESTRUTURA METÁLICA COM ENCARGOS COMPLEMENTARES	H	0,0180	33,93	33,93				0,61
	ORSE	001734	Perfil Aço, U Dobrado de chapas - UDC simples - 100 x 50 x 3 mm (4,48 kg/m)	m	0,2230	55,28				55,28	12,33
	SINAPI	010997	ELETRODO REVESTIDO AWS - E7018, DIAMETRO IGUAL A 4,00 MM	KG	0,0030	40,50				40,50	0,12
100720	SINAPI		PINTURA COM TINTA ALQUÍDICA DE FUNDO (TIPO ZARCÃO) APLICADA A ROLO OU PINCEL SOBRE PERFIL METÁLICO EXECUTADO EM FÁBRICA (POR DEMÃO), AF_01/2020	M2	0,0890	13,75	8,69			5,06	1,22
			TRAMA DE AÇO COMPOSTA POR TERÇAS EM PERFIL U100X50X3,00MM PARA TELHA METÁLICA, INCLUSO PINTURA E TRANSPORTE VERTICAL	KG				3,32	13,05	R\$	16,37
93282			GUINCHO ELÉTRICO DE COLUNA, CAPACIDADE 400 KG, COM MOTO FREIO, MOTOR TRIFÁSICO DE 1,25 CV - CHI DIURNO, AF_03/2016	CHI	0,0022	36,53				0,30	0,08
93281			GUINCHO ELÉTRICO DE COLUNA, CAPACIDADE 400 KG, COM MOTO FREIO, MOTOR TRIFÁSICO DE 1,25 CV - CHI DIURNO, AF_03/2016	CHP	0,0016	37,42				1,19	0,06
88316			SERVENTE COM ENCARGOS COMPLEMENTARES	H	0,0245	30,08	30,08				0,74
88278			MONTADOR DE ESTRUTURA METÁLICA COM ENCARGOS COMPLEMENTARES	H	0,0492	33,93	33,93				1,67
	ORSE	001734	Perfil Aço, U Dobrado de chapas - UDC simples - 100 x 50 x 3 mm (4,48 kg/m)	m	0,2230	55,28				55,28	12,33
	ORSE	040549	PARAFUSO, COMUM, ASTM A307, SEXTAVADO, DIAMETRO 1/2" (12,7 MM), COMPRIMENTO 1" (25,4 MM)	CENTO	0,0016	168,78				168,78	0,27
100720			PINTURA COM TINTA ALQUÍDICA DE FUNDO (TIPO ZARCÃO) APLICADA A ROLO OU PINCEL SOBRE PERFIL METÁLICO EXECUTADO EM FÁBRICA (POR DEMÃO), AF_01/2020	M2	0,0890	13,75	8,69			5,06	1,22
			JANELA DE ALUMÍNIO DE CORRER COM 4 FOLHAS PARA VIDROS (VIDROS INCLUSOS), COM BANDEIRA, BATENTE/REQUADRO 6 A 14 CM, ACABAMENTO COM ACETATO OU BRILHANTE, FIXAÇÃO COM PARAFUSO, VEDAÇÃO COM SILICONE - FORNECIMENTO E INSTALAÇÃO	M2				16,81	666,38	R\$	683,19
88316	SINAPI		SERVENTE COM ENCARGOS COMPLEMENTARES	H	0,1559	30,08	30,08				4,69
88309	SINAPI		PEDREIRO COM ENCARGOS COMPLEMENTARES	H	0,3119	38,86	38,86				12,12
	SINAPI	039961	SILICONE ACETICO USO GERAL INCOLOR 280 G	UN	0,6011	21,04				21,04	12,65
	SINAPI	034364	JANELA DE CORRER, EM ALUMÍNIO PERFIL 25, 120 X 150 CM (A X L), 4 FLS, BANDEIRA COM BÂSCULA, ACABAMENTO BRANCO OU BRILHANTE, BATENTE/REQUADRO DE 6 A 14 CM, COM VIDRO 4 MM, SEM GUARNICAO/ALIZAR	UN	0,5560	1.173,55				1.173,55	652,49
	SINAPI	004377	PARAFUSO DE AÇO ZINCADO COM ROSCA SOBERBA, CABECA CHATA E FENDA SIMPLES, DIAMETRO 4,2 MM, COMPRIMENTO * 32 * MM	UN	7,3000	0,17				0,17	1,24
			PORTA DE CORRER EM VIDRO TEMPERADO INCOLOR 10MM, INCLUSIVE FECHADURA, PUXADOR, TRILHOS E ROLDANAS	M2				34,60	930,82	R\$	965,42
88325	SINAPI		VIDRACEIRO COM ENCARGOS COMPLEMENTARES	H	0,5000	39,11	39,11				19,56
88316	SINAPI		SERVENTE COM ENCARGOS COMPLEMENTARES	H	0,5000	30,08	30,08				15,04
	ORSE	014890	Porta de correr em vidro temperado incolor 10mm, inclusive fechadura, puxador, trilhos e roldanas	M2	1,0000	930,82				930,82	930,82

Assinado de forma digital por
CRISTIAN
COMIN:114510039
 27

Ass
 fls. _____
 PRED / GCO

Atestado de forma digital por
CRISTIAN
COMIN:11451003927
 27

Dados: 2026.06.01 09:54:11
 -03'00"

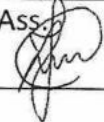

PLANEJAMENTO DO PROJETO DE CONSTRUÇÃO CIVIL - EDITAL

RELAÇÃO DOS DESCRITIVOS DE CADA ETAPA DO PROJETO / OBRA

Município:	MERCEDES	PRIORIDADE Nº	69	SAM	53
Projeto:	CONSTRUÇÃO CIVIL - AMPLIAÇÃO	LOTE nº	1		
Local da Obra:	Tabela Referência (SEM Desoneração): DER/PR de AGOSTO/25 SINAPI de SETEMBRO/2025				
Fonte do Recurso:	PAM	Data Base da aprovação do Orçamento (Decreto 10.086/22 do Paraná, que regulamenta a Lei 14.133/21):	01/06/2026 - seg		
NÚMERO DE ETAPAS DESTE PROJETO:	07	Observação: Velado a medição por preço unitário. Só será liberado a emissão da Nota Fiscal após o atingimento de 100% da Etapa.			

Valor GLOBAL do projeto:	R\$ 472.832,65	Valor total Mão de Obra:	R\$ 230.365,63	Valor total dos Materiais:	R\$ 242.467,02
			48,72%		51,28%

SEQUÊNCIA DAS ETAPAS	Nº DIAS DE EXECUÇÃO	VALOR PROJETADO P/ CADA ETAPA	DESCRIÇÃO DAS MEDIÇÕES / ETAPAS
TOTAL:	210	R\$ 472.832,65	
Medição 1 - Início	30	R\$ 44.599,99	Remoção de árvore e plantas baixas. Demolição de paredes em alvenaria. Demolição de marquises em concreto. Tubulação de rede de esgoto (ajustes para implantação da obra). Marcação da obra.
Medição 2	30	R\$ 60.425,68	Armação, perfuração e concretagem das estacas. Escavação, armação e concretagem dos blocos e vigas de equilíbrio. Escavação, formas, armação e concretagem de vigas baldrameas.
Medição 3	30	R\$ 35.563,18	Assentamento da alvenaria das paredes. Concretagem dos pilares.
Medição 4	30	R\$ 54.979,40	Armação e formas das vigas da laje. Montagem da laje de vigotas treliçadas. Armação e forma das marquises em concreto maciço. Infraestrutura elétrica de mangueiras (eletroduto), SPDA e gás. Armaduras negativas da laje. Concretagem da laje.
Medição 5	30	R\$ 112.532,63	Assentamento das platibandas. Calhas em concreto impermeabilizadas. Infraestrutura pluvial. Infraestrutura elétrica das paredes. Chapisco e início do reboco. Cobertura em estrutura metálica e telhamento. SPDA da cobertura.
Medição 6	30	R\$ 81.911,89	Finalização do reboco de paredes e teto. Execução de piso em concreto e contrapiso de regularização. Emassamento para pintura. Demolição dos revestimentos existentes. Passagem de fiação.
Medição 7	30	R\$ 82.819,88	Pintura de paredes internas, paredes externas e teto. Assentamento dos revestimentos de piso e parede. Instalação das esquadras. Instalação de acabamentos elétricos. Lixo de brita no entorno da obra.

Resp. Técnico (assinatura digital):

CRISTIAN

COMIN:1145100

3927

Assinado de forma digital

por CRISTIAN

COMIN:11451003927

Dados: 2026.06.01 09:56:38 -03'00'

CRISTIAN COMIN - CREA PR-214577/D - ART/RRT Nº 1720261725827

Prefeito(a) (assinatura digital):

LAERTON

WEBER:04530421988

LAERTON WEBER

Assinado de forma digital por

LAERTON WEBER:04530421988

Dados: 2026.06.01 10:17:48 -03'00'

USO EXCLUSIVO DO CONVÊNIO DA SECRETARIA DE ESTADO DAS CIDADES - SECID COM O PARANACIDADE

Direitos autorais da PARANACIDADE

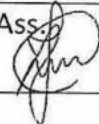

GRANDES ITENS - CONSTRUÇÃO CIVIL - RESUMO - EDITAL DE LICITAÇÃO					
Município:	MERCEDES	SAM		53	
Projeto:	CONSTRUÇÃO CIVIL - AMPLIAÇÃO	LOTE n°		1	
		TOTAL DA MÃO DE OBRA	TOTAL DO MATERIAL	(R\$) - PM TOTAIS	Grandes Itens (%)
1	SERVIÇOS PRELIMINARES E ADMINISTRAÇÃO DA OBRA	22.402,93	5.496,85	27.899,78	5,91%
2	MOVIMENTO DE TERRA, DRENAGEM E ÁGUAS PLUVIAIS	1.767,86	-	1.767,86	0,37%
3	FUNDACOES	1.610,50	7.517,48	9.327,98	1,97%
4	ESTRUTURAS	49.885,92	71.216,31	121.102,23	25,61%
5	ALVENARIA, DIVISÓRIAS, MUROS E FECHOS	17.864,94	7.823,14	25.688,08	5,43%
6	COBERTURA	10.096,17	35.287,90	45.384,07	9,60%
7	ESQUADRIAS, ACESSÓRIOS, VIDROS E ESPELHOS	1.072,73	17.651,98	18.724,71	3,96%
8	INSTAL. ELÉTRICAS, TELEFONIA, SISTEMAS DE PROTEÇÃO E VENTILAÇÃO	11.799,85	20.650,22	32.450,07	6,86%
9	INSTAL. HIDROSANITÁRIAS, GAS-GLP, INCÊNDIO E APARELHOS	3.618,02	4.007,57	7.625,59	1,60%
10	REVESTIMENTOS DE PAREDES E PISOS, IMPERMEABILIZAÇÕES, PINTURAS E ARGAMASSAS	108.769,08	72.042,21	181.411,29	38,37%
11	PAVIMENTAÇÃO E CALCAMENTO, PAISAGISMO E EQUIPAMENTOS EXTERNOS	667,37	174,36	1.041,73	0,22%
12	DIVERSOS (LIMPEZA, ENSAIOS TECNOLÓGICOS, EQUIPAMENTOS)	210,16	-	210,16	0,04%
TOTAL GERAL		230.365,63	242.467,02	472.832,65	100,00%
		48,72%	51,28%		
Experiência:		Quantidade (projeto)	Unid	Quantidade Edital (50%)	
Construção de Edificações em Alvenaria e Concreto Armado com Cobertura em Estrutura Metálica.		110,99	m²	55,49	
Data Base da aprovação do Orçamento (Decreto 10.086/22 do Paraná, que regulamenta a Lei 14.133/21):				01/06/2026 - seg	

CRISTIAN
COMIN:1145100
3927

Assinado de forma digital
por CRISTIAN
COMIN:11451003927
Dados: 2026.06.01 09:55:12
-03'00'

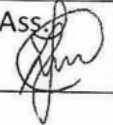

PLANILHA DE SERVIÇOS - CONSTRUÇÃO CIVIL - LEILITAÇÃO N° 14.133/2021 - ANEXO III

Município:	CONSTRUÇÃO CIVIL - AMPLIAÇÃO	Prioridade:	69	SAM:	69											
Local da Obra:	USO EXCLUSIVO DO CONVÊNIO DA SECRETARIA DE ESTADO DAS CIDADES - SECID COM O PARANACIDADE	Fonte do Recurso:	Tabela Referência (SEM Desoneração): DERVPR de AGOSTOS SINAPI de SETEMBROS/2020	Não sendo permitido para orçamentos com recursos próprios da Prefeitura, ou de outras Secretarias Estaduais, não conveniados com o PARANACIDADE.	Data Base de aprovação do Orçamento (Decreto 10.08922 do Paraná, que regulamenta a Lei 14.133/21):											
CÓDIGO	ORIGEM	DESCRÇÃO DOS SERVIÇOS	UD	CUSTOS UNITÁRIOS - (R\$)						VALOR DA MÃO DE OBRA + TRANSPORTE	VALOR DO MATERIAL + EQUIPAMENTO	TOTAL ITEM (R\$)	CURVA ABC (%)	TOTAL GLOBAL (R\$) - PM		
				MÃO DE OBRA + TRANSPORTE SEM BDI	MATERIAL + EQUIPAMENTO SEM BDI	PREÇO UNIT. SEM BDI	PREÇO UNIT. MATERIAL + EQUIP. COM BDI	PREÇO UNIT. MÃO DE OBRA + TRANSP. COM BDI	PREÇO UNIT. MATERIAL + EQUIP. COM BDI							
1.1	561	SERVIÇOS PRELIMINARES E ADMINISTRAÇÃO DA OBRA											27.899,78	5,98 %	27.899,78	
1.1.1		SERVIÇOS PRELIMINARES														
97628	SINAPI	LIMPEZA DE TERRENO, DESTOCAMENTO E DEMOLIÇÕES														
97622	SINAPI	DEMOIÇÃO DE LAJES EM CONCRETO ARMADO, DE FORMA MANUAL, SEM REAPROVEITAMENTO. AF 09/2023	m3	373,49	-	455,66	-	455,66	-	829,15	-	13.077,44	-	13.077,44	2,77 %	
97634	SINAPI	DEMOIÇÃO DE ALVEIARIA DE BLOCO FURADO, DE FORMA MANUAL, SEM REAPROVEITAMENTO. AF 09/2023	m3	79,90	-	97,36	-	97,36	-	177,26	-	1.610,33	-	1.610,33	0,34 %	
97644	SINAPI	DEMOIÇÃO DE REVESTIMENTO CERÂMICO, DE FORMA MECANIZADA COM MARTELETE, SEM REAPROVEITAMENTO. AF 09/2023	m2	9,49	0,33	11,16	0,40	11,56	0,40	16,70	0,69	1.890,39	0,41 %	1.890,39	0,41 %	
97645	SINAPI	REMOÇÃO DE PORTAS, DE FORMA MANUAL, SEM REAPROVEITAMENTO. AF 09/2023	m2	13,46	-	16,42	-	16,42	-	17,41	-	172,41	-	172,41	0,04 %	
97660	SINAPI	REMOÇÃO DE JANELAS, DE FORMA MANUAL, SEM REAPROVEITAMENTO. AF 09/2023	m2	34,77	-	42,42	-	42,42	-	45,20	-	614,46	-	614,46	0,17 %	
1.1.2		REMOÇÃO DE INTERRUPTORES, ESTOMADAS ELÉTRICAS, DE FORMA MANUAL, SEM REAPROVEITAMENTO. AF 09/2023	un	0,93	-	1,13	-	1,13	-	0,93	-	50,85	-	50,85	0,01 %	
96059	SINAPI	LOCAÇÃO CONVENCIONAL DE OBRA, UTILIZANDO GABARITO DE TABUAS CORRIDAS PONTALETADAS A CADA 3,00M - 2 UTILIZAÇÕES. AF 07/2024	m	52,68	26,29	80,97	34,51	80,97	34,51	64,27	34,51	1.777,23	1,02 %	1.777,23	1,02 %	
1.2		LOCAÇÃO CONVENCIONAL DE OBRA, UTILIZANDO GABARITO DE TABUAS CORRIDAS PONTALETADAS A CADA 3,00M - 2 UTILIZAÇÕES. AF 07/2024	m	52,68	26,29	80,97	34,51	80,97	34,51	64,27	34,51	1.777,23	1,02 %	1.777,23	1,02 %	
00051	ORSE	PLACA DE OBRA 4,00 X 2,00 M EM CHAPA DE AÇO GALVANIZADO, INCLUSIVE ARMAÇÃO EM MADEIRA E PONTALETES	un	413,36	3.035,20	3.448,56	3.702,94	3.702,94	4.207,24	504,30	3.702,94	4.207,24	0,69 %	4.207,24	0,69 %	
1.2.3		SERVIÇOS EXTRAS - SERVIÇOS PRELIMINARES E ADMINISTRAÇÃO DA OBRA														
COMP_1_9	PM_360	REMOÇÃO E REINSTALAÇÃO DE AP CONDICIONADO TIPO SPLIT	un	298,50	-	364,24	-	364,24	-	298,50	-	1.092,72	-	1.092,72	0,23 %	
2.1	562	MOVIMENTO DE TERRA, DRENAGEM E ÁGUAS PLUVIAIS														
2.1.2		MOVIMENTO DE TERRA														
96052	SINAPI	ESCAVAÇÃO MECÂNICA														
96057	SINAPI	ESCAVAÇÃO MANUAL PARA BLOCO DE CORIMENTO OU SAPATA (SEM ESCAVACÃO PARA COLOCAÇÃO DE FORMAS). AF 01/2024	m3	198,96	-	168,98	242,76	242,76	-	441,74	-	840,52	-	840,52	0,16 %	
96058	SINAPI	ESCAVAÇÃO MANUAL PARA VIGA BALDRAME OU SAPATA CORRIDA (INCLUINDO ESCAVACÃO PARA COLOCAÇÃO DE FORMAS). AF 01/2024	m3	144,74	-	176,59	176,59	176,59	-	321,33	-	467,92	-	467,92	0,10 %	
96059	SINAPI	FUNDACOES														
COMP199_1_3	PM_360	ESTACA ESCAVADA MECANICAMENTE, SEM FLUIDO ESTABILIZANTE, COM 25CM DE DIÂMETRO, CONCRETO LANÇADO POR CAMINHÃO BETONEIRA.	M	10,45	43,35	53,84	12,76	53,84	66,60	12,76	53,84	75,57,48	1,97 %	75,57,48	1,97 %	
4.1	564	FORMAS														
4.1.1		FORMAS PARA SUPERESTRUTURA														
101792	SINAPI	ESCORAMENTO DE FORMAS DE LAJE EM MADEIRA NÃO APARELHADA, PE-DIREITO SIMPLES, INCLUSIVE ARMAÇAMENTO E UTILIZAÇÕES. AF 09/2020	m2	10,69	8,04	19,53	13,04	19,53	23,62	10,78	13,04	53,20	43,99	97,19	0,02 %	
96543	SINAPI	ARMAÇÃO DE BLOCO UTILIZANDO AÇO CA-50 DE 8 MM - MONTAGEM. AF 01/2024	kg	15,33	8,07	24,30	19,54	24,30	29,84	19,54	24,30	3.206,69	1.811,22	5.178,11	1,10 %	
92419	SINAPI	MONTAGEM E DESMONTAGEM DE FORMA DE PILARES RETANGULARES E ESTRUTURAS SIMILARES, PE-DIREITO SIMPLES, EM CHAPA DE MADEIRA COMPENSADA RESINADA, 4 UTILIZAÇÕES. AF 09/2020	m2	55,27	46,35	101,62	67,43	101,62	124,22	56,79	67,43	6.517,11	5.488,75	12.006,86	2,54 %	
92420	SINAPI	MONTAGEM E DESMONTAGEM DE FORMA DE VIGAS E ESCORAMENTO METÁLICO, PE-DIREITO SIMPLES, EM CHAPA DE MADEIRA PLÁSTICA, 4 UTILIZAÇÕES. AF 01/2024	m2	47,02	65,76	112,78	87,36	112,78	137,59	89,23	112,78	4.598,97	6.376,68	10.938,65	2,31 %	
96054	SINAPI	FABRICAÇÃO, MONTAGEM E DESMONTAGEM DE FORMA PARA BLOCO DE CORIMENTO, EM MADEIRA SERRADA, E-25 MM, 4 UTILIZAÇÕES. AF 01/2024	m2	71,74	21,55	93,29	87,52	93,29	113,81	76,28	93,29	2.730,75	822,09	3.558,84	0,75 %	
96056	SINAPI	FABRICAÇÃO, MONTAGEM E DESMONTAGEM DE FORMA PARA VIGA BALDRAME, EM MADEIRA SERRADA, E-25 MM, 4 UTILIZAÇÕES. AF 01/2024	m2	59,19	20,56	79,75	72,21	79,75	97,26	25,08	72,21	5.145,68	1.797,21	6.932,89	1,47 %	
92288	SINAPI	FABRICAÇÃO DE FORMA PARA LAJES, EM CHAPA DE MADEIRA COMPENSADA PLÁSTICA, E = 18 MM, AF 09/2020	m2	1,33	71,15	72,48	1,62	72,48	89,42	1,62	72,48	34,51	1.848,64	1.883,35	1.883,35	0,40 %
4.2		ARMADURAS														
4.2.3		ARMADURAS														
96544	SINAPI	ARMAÇÃO DE BLOCO, VIGA BALDRAME OU SAPATA UTILIZANDO AÇO CA-50 DE 8 MM - MONTAGEM. AF 01/2024	kg	11,28	9,62	21,10	13,76	21,10	25,74	11,96	13,76	19,26	19,26	36,04	0,01 %	
96545	SINAPI	ARMAÇÃO DE BLOCO, VIGA BALDRAME OU SAPATA UTILIZANDO AÇO CA-50 DE 10 MM - MONTAGEM. AF 01/2024	kg	8,28	10,16	16,44	10,10	16,44	22,50	12,40	10,10	1.231,19	1.511,50	2.742,75	0,59 %	
96546	SINAPI	ARMAÇÃO DE BLOCO, VIGA BALDRAME OU SAPATA UTILIZANDO AÇO CA-50 DE 12,5 MM - MONTAGEM. AF 01/2024	kg	6,23	9,59	15,82	7,60	15,82	19,30	11,70	7,60	1.891,48	2.600,91	4.292,39	0,91 %	
96547	SINAPI	ARMAÇÃO DE BLOCO, VIGA BALDRAME OU SAPATA UTILIZANDO AÇO CA-50 DE 15 MM - MONTAGEM. AF 01/2024	kg	3,59	10,10	12,69	3,16	12,69	15,48	3,16	3,79	14,79	18,58	18,58	0,00 %	
92759	SINAPI	ARMAÇÃO DE PILAR OU VIGA DE ESTRUTURA CONVENCIONAL DE CONCRETO ARMADO UTILIZANDO AÇO CA-50 DE 10 MM - MONTAGEM. AF 09/2022	kg	7,21	8,86	16,19	8,00	16,19	19,76	8,00	10,96	2.860,84	2.861,53	5.301,37	1,13 %	
92760	SINAPI	ARMAÇÃO DE PILAR OU VIGA DE ESTRUTURA CONVENCIONAL DE CONCRETO ARMADO UTILIZANDO AÇO CA-50 DE 8,3 MM - MONTAGEM. AF 09/2022	kg	4,78	9,65	14,64	5,84	14,64	17,86	5,84	5,84	703,17	1.044,81	1.044,81	0,22 %	

COMP. 1_24	PM_366	M2	16,61	660,39	683,19	20,51	812,66	833,49	10,54	216,59	8.985,06	8.801,85	1,85 %
COMP. 1_26	PM_366	M2	34,60	900,62	965,42	40,21	1.135,60	1.177,81	7,88	336,64	9.082,09	9.298,92	1,93 %
688										11.739,86	20.862,22	32.468,17	6,88 %
8.2	INSTAL. ELÉTRICAS, TELEFONIA, SISTEMAS DE PROTEÇÃO E VENTILAÇÃO												
8.2.1	ELETRÓDUTOS E CONEXÕES												
8.2.1.1	ELETRÓDUTOS PVC FLEXÍVEIS												
91846	SINAPI	m	4,54	7,89	12,53	5,54	9,75	15,29	66,84	315,50	555,27	870,77	0,18 %
91854	SINAPI	m	9,59	3,97	13,26	11,70	4,48	16,16	79,65	930,74	356,36	1.287,12	0,27 %
91857	SINAPI	m	10,67	10,75	21,42	13,02	13,12	28,14	20,44	268,13	268,17	534,30	0,11 %
91875	SINAPI	un	9,81	2,18	11,96	11,97	2,67	14,59	69,89	610,35	133,59	743,94	0,16 %
8.2.1.2	ELETRÓDUTOS PVC RÍGIDOS												
56727	SINAPI	m	18,28	8,04	26,32	22,30	9,81	32,11	9,00	200,70	84,26	288,96	0,06 %
8.2.1.4	ELETRÓDUTOS METÁLICOS FLEXÍVEIS												
97667	SINAPI	m	4,81	6,56	11,37	5,67	8,00	13,67	11,40	78,66	107,20	185,86	0,04 %
8.2.5	ISOLAMENTO												
8.2.5.1	ISOLAMENTO 450/750V												
91924	SINAPI	m	1,64	1,90	3,54	2,00	2,32	4,32	185,16	310,30	389,95	670,25	0,14 %
91926	SINAPI	m	2,07	2,86	5,66	2,93	3,64	6,17	342,83	869,89	1.251,54	2.121,43	0,45 %
91928	SINAPI	m	2,78	4,92	7,70	3,90	6,00	9,39	346,69	1.175,28	2.080,14	3.255,42	0,69 %
91832	SINAPI	m	5,44	13,46	18,90	6,64	16,42	23,06	78,20	519,25	1.384,04	1.903,29	0,38 %
8.2.5.2	PVC												
96614	SINAPI	un	14,95	21,88	36,87	16,28	26,65	44,98	3,00	54,67	80,07	134,94	0,03 %
8.2.5.3	CABOS												
91926	SINAPI	un	15,90	11,07	26,97	10,40	13,51	32,91	6,00	116,40	81,05	197,45	0,04 %
92687	SINAPI	un	39,63	1,75	41,38	48,35	2,14	50,49	6,08	290,10	12,84	302,94	0,06 %
92688	SINAPI	un	21,07	1,75	22,82	25,71	2,14	27,85	9,00	231,39	19,26	250,65	0,05 %
92689	SINAPI	un	11,97	1,75	13,72	14,60	2,14	16,74	8,00	116,80	17,12	133,92	0,03 %
97881	SINAPI	un	37,56	134,49	172,43	48,30	164,07	210,37	2,68	92,60	328,14	420,74	0,09 %
8.2.5	QUADROS DE ENERGIA												
101678	SINAPI	un	22,72	391,89	414,61	27,72	478,11	505,83	1,00	37,72	478,11	505,83	0,11 %
8.2.11	DEJUNTORES												
8.2.11.1	MONOPOLARES												
93653	SINAPI	un	2,83	11,19	13,72	3,09	13,65	16,74	1,60	3,00	13,65	16,74	0,00 %
93654	SINAPI	un	2,83	11,19	13,72	3,06	13,65	16,74	2,00	6,18	27,20	33,48	0,01 %
93655	SINAPI	un	3,35	11,50	14,85	4,09	14,03	18,12	2,06	6,18	20,06	26,24	0,01 %
93656	SINAPI	un	4,57	11,50	16,07	5,58	14,03	19,81	3,40	18,74	42,09	59,83	0,01 %
8.2.11.2	BIPOLARES												
93662	SINAPI	un	6,70	80,83	87,53	6,17	74,21	82,36	1,00	6,17	74,21	82,36	0,02 %
93663	SINAPI	un	9,16	60,83	69,99	11,18	74,21	85,36	4,00	44,72	266,84	341,56	0,07 %
93673	SINAPI	un	37,96	77,47	115,43	46,31	94,81	140,82	1,00	46,31	94,81	140,82	0,03 %
8.2.12	SIMPLES												
8.2.12.1	INTERRUPTORES												
91663	SINAPI	un	25,76	10,69	36,71	31,45	13,33	44,78	4,00	125,80	53,32	179,12	0,04 %
8.2.13	TOMADAS												
91992	SINAPI	un	45,77	11,65	57,62	55,84	14,46	70,30	6,00	335,04	86,76	421,80	0,09 %
92000	SINAPI	un	26,49	11,85	38,34	32,32	14,46	46,78	2,00	64,64	28,92	93,56	0,02 %
92005	SINAPI	un	50,14	23,66	73,80	61,17	28,87	90,04	6,00	305,85	144,35	450,20	0,10 %

87536	SINAPI	EMBOCO EM ARGAMASSA TRACO 1.2.8. PREPARO MANUAL. APLICADO MANUALMENTE EM PAREDES INTERNAS DE PAREDES COM AREA MAIOR QUE 10M ² F= 17.5MM COM TALISCAS AF_03/2024	m ²	30,29	12,61	40,90	36,05	52,33	134,27	4,981,28	2,085,07	7,078,35	1,43 %	
87775	SINAPI	EMBOCO EM ARGAMASSA TRACO 1.2.8. PREPARO MECANICO COM BETONEIRA 400 L. APLICADO MANUALMENTE EM PISOS DE PACHUCA COM PREVENÇA DE VAZOS, ESPESURA DE 25 MM. AF_08/2022	m ²	51,71	15,96	67,69	63,09	82,59	340,86	18,863,59	5,861,31	24,624,90	5,25 %	
16.1.9		CERAMICAS												
87269	SINAPI	REVESTIMENTO CERAMICO PARA PAREDES INTERNAS COM PLACAS TIPO ESMALTADA DE DIMENSÕES 25X35 CM APLICADAS NA ALTURA INTERNA DAS PAREDES. AF_02/2023_PE	m ²	34,11	38,82	70,93	41,81	44,82	161,46	6,302,25	6,800,56	13,102,81	2,77 %	
10.2		IMPERMEABILIZACAO COM MANTAS												
10.2.1		IMPERMEABILIZACAO DE SUPERFICIE COM EMULSAO ASFALTICA, 2 DEMAOIS. AF_06/2023	m ²	19,72	28,08	47,80	24,06	58,32	27,84	672,34	857,22	1,529,56	0,34 %	
10.2.2		IMPERMEABILIZACAO DE SUPERFICIE COM ARGAMASSA POLIMERICA / MEMBRANA ACRILICA, 3 DEMAOIS. AF_09/2023	m ²	27,71	10,52	38,23	33,81	46,64	55,82	1,830,66	717,45	2,548,11	0,55 %	
16.2.16		PEITORIL LINEAR EM GRANITO OU MARMORE, L = 15CM, COMPRIMENTO DE ATE 3M, ASSENTADO COM ARGAMASSA 1:1:6 COM ADITIVO. AF_11/2020	m	40,46	107,84	146,33	49,40	131,56	180,96	9,30	459,42	1,203,51	0,56 %	
10.3		REVESTIMENTO DE PISOS												
10.3.2		CONTRAPISO												
94.438	SINAPI	(COMPOSICAO REPRESENTATIVA) DO SERVICO DE CONTRAPISO EM ARGAMASSA TRACO 1.4 (CM E FINO), EM BETONEIRA 400 L, ESPESURA 3 CM AREAS SECAS E 3 CM AREAS MOLHADAS, PARA REPARACAO HABITACIONAL UNIFAMILIAR (CASAS) E EDIFICACAO PUBLICA PADRAO AF_11/2014	m ²	19,02	32,76	51,78	20,20	39,97	63,17	163,35	2,587,72	4,130,06	1,35 %	
16.3.8		PISO CERAMICO												
87257	SINAPI	REVESTIMENTO CERAMICO PARA PISO COM PLACAS TIPO ESMALTADA DE DIMENSÕES 60X60 CM APLICADA EM AMBIENTES DE AREA MAIOR QUE 10 M ² . AF_02/2023_PE	m ²	15,25	50,12	65,37	18,61	79,76	228,73	4,296,07	13,986,83	18,243,50	3,69 %	
16.3.12		PISO DE CONCRETO												
86960	SINAPI	EXECUCAO DE PASSADO CALÇADO OU PISO DE CONCRETO COM CONCRETO MOLHADO IN LOCO, FEITO EM OBRA, ACABAMENTO CONVENCIONAL, NÃO ARMADO. AF_08/2022	m ³	371,46	467,59	839,45	453,18	570,95	1.024,13	6,17	2.342,94	2.961,81	1,12 %	
58989	SINAPI	SOLEIRA EM GRANITO, LARGURA 15 CM, ESPESURA 3,0 CM. AF_09/2020	m	31,54	101,08	133,52	38,46	124,42	162,90	2,00	76,96	248,84	305,80	0,07 %
86950	SINAPI	FOURÊ CERAMICO DE 7CM DE ALTURA COM PLACAS TIPO ESMALTADA DE DIMENSÕES 60X60CM, AF_02/2023	m	4,34	8,34	12,68	5,28	10,17	15,46	72,38	382,89	739,10	0,24 %	
10.4		PINTURAS												
10.4.2		EMASSAMENTO												
86497	SINAPI	EMASSAMENTO COM MASSA LATEX, APLICAO EM PAREDE, DUAS DEMAOIS, LIVAMENTO MANUAL. AF_03/2023	m ²	18,22	6,07	24,29	22,23	6,14	30,37	198,42	4,410,66	1,615,14	6,028,02	1,27 %
86496	SINAPI	EMASSAMENTO COM MASSA LATEX, APLICAO EM TETO, DUAS DEMAOIS, LIVAMENTO MANUAL. AF_03/2023	m ²	37,46	6,67	44,13	45,70	8,14	53,84	228,73	10,462,96	1,861,86	12,314,82	2,50 %
10.4.3		MASSA UNICA												
96135	SINAPI	APLICAO MANUAL DE MASSA ACRILICA EM PAREDES EXTERNAS DE CASAS, DUAS DEMAOIS. AF_03/2024	m ²	28,79	12,33	41,12	36,12	15,04	80,16	306,65	10,765,04	4,610,51	15,375,55	3,25 %
99405	SINAPI	MASSA UNICA EM ARGAMASSA TRACO 1.2.8. PREPARO MECANICO, APLICADO MANUALMENTE EM TETO, E = 17,5MM COM TALISCAS. AF_03/2024	m ²	39,65	12,82	52,57	40,37	15,76	94,13	193,54	4,999,56	1,628,63	6,627,19	1,40 %
86485	SINAPI	FUNDO PREPARADOR												
86484	SINAPI	FUNDO SELADOR ACRILICO, APLICAO MANUAL EM PAREDE, UMA DEMAO. AF_04/2023	m ²	3,35	1,45	4,80	4,04	1,77	5,86	168,47	811,54	351,20	1,169,74	0,25 %
10.4.8		PINTURA EM MADEIRA												
100718	SINAPI	PINTURA COM TINTA ACRILICA (POR DEMAO), APLICAO MANUAL EM TETO, UMA DEMAO. AF_04/2023	m ²	4,07	1,45	6,12	5,70	7,47	220,23	1,300,76	404,85	1,705,61	0,35 %	
100743	SINAPI	PINTURA COM TINTA ALQUIDICA DE FUNDO (TIPO ZARÇAO) PULVERIZADA SOBRE PERFIL METALICO	m ²	2,97	9,94	12,91	3,14	12,13	15,27	186,13	584,45	2,287,76	2,842,21	0,62 %
86488	SINAPI	PINTURA COM TINTA ACRILICA (POR DEMAO), APLICAO MANUAL EM PAREDES EXTERNAS DE CASAS, DUAS DEMAOIS. AF_03/2024	m ²	2,57	9,48	12,05	3,14	11,57	14,71	185,19	964,45	2,153,52	2,737,97	0,64 %
10.4.15		PINTURA EM TETOS												
86488	SINAPI	PINTURA LATEX ACRILICA PREMIUM, APLICAO MANUAL EM PAREDES, DUAS DEMAOIS. AF_04/2023	m ²	8,23	6,82	15,05	10,04	8,32	18,36	1,095,26	11,008,45	9,128,88	20,137,33	4,25 %
COMPS3_1_8	PM_366	PINTURA LATEX ACRILICA PREMIUM, APLICAO MANUAL EM TETO, DUAS DEMAOIS. AF_04/2023	m ²	11,45	6,62	18,27	13,97	8,32	22,29	228,73	3,196,36	1,503,01	5,098,39	1,02 %
COMPS3_1_9	PM_366	PREPARO DE BASE PARA CONTRAPISO, COM COMPACTACAO MECANIZADA E LASTRO DE BRITA #P1	m ²	8,98	2,45	11,43	10,96	13,95	103,37	1,132,72	305,01	1,441,73	0,30 %	
COMPS3_1_12	871	COLOCACAO DE TELA DE AÇO GALVANIZADO PARA CONTROLE DE FISSURACAO EM TACHOIR. - FTO 1,2MM	M ²	7,77	16,95	20,72	9,48	23,12	32,80	17,60	161,16	305,04	554,20	0,12 %
11.2		PARISAGEM E EQUIPAMENTOS EXTERNOS												
11.2.1		PARISAGEM E EQUIPAMENTOS EXTERNOS												
86824	SINAPI	PANIFICACAO E CALÇAMENTO, PASSEIÑO E EQUIPAMENTOS EXTERNOS	m ²	11,10	4,30	15,40	13,54	5,25	18,79	887,34	12,156,75	16,870,41	3,57 %	
11.2.2		PARISAGEM E EQUIPAMENTOS EXTERNOS												
86824	SINAPI	MANTENCÃO / REPAROS - PARISAGEM E EQUIPAMENTOS EXTERNOS	m ²	6,41	-	6,41	7,82	-	14,00	101,48	-	109,40	0,62 %	
86824	SINAPI	PLANTAS												
86824	SINAPI	PLANTAS												
86824	SINAPI	REMOÇÃO DE RAIZES REMANESCENTES DE TRONCO DE ARVORE COM DIÁMETRO MAIOR DO IGUAL A 0,20 M E MENOR DO QUE 0,40 M. AF_03/2024	un	105,74	47,64	153,38	126,00	58,17	167,12	3,00	387,00	174,38	561,38	0,12 %
86824	SINAPI	CORTE RASO E RECORTE DE ARVORE COM DIÁMETRO DE TRONCO MAIOR DO IGUAL A 0,20 M E MENOR DO QUE 0,40 M. AF_03/2024	un	101,34	-	101,34	123,63	-	123,63	3,00	379,89	-	370,89	0,05 %
872		DIVERSOS (LIMPEZA/AREAS, TECNOLOGICOS, EQUIPAMENTOS)												
872		DIVERSOS (LIMPEZA/AREAS, TECNOLOGICOS, EQUIPAMENTOS)												
86802	SINAPI	SERVICOIS EXTRAS - ONIBUS (LIMPEZA/ENBAGS TECNOLOGICOS, EQUIPAMENTOS)	m ²	0,75	-	0,75	0,92	-	228,44	210,16	-	210,16	0,04 %	
86802	SINAPI	LIMPEZA DE PISO CERAMICO OU PORCELANATO COM VASSOURA A SECO. AF_04/2016	m ²	0,75	-	0,75	0,92	-	228,44	210,16	-	210,16	0,04 %	

ORÇAMENTO DO PROJETO COM BASE NA LEI Nº 14.133 / 2021				PREÇO GLOBAL DO PROJETO	
Data Base da aprovação do Orçamento: Decreto: 10.261/22 de Piramí, que regulamenta a Lei 14.133/21; 16/2026				477.832,65	
TOTAL MÃO DE OBRA + TRANSPORTE		TOTAL DE MATERIAS + EQUIPAMENTOS			
48,72%		51,28%			
290.366,83		242.467,02			

Área TOTAL do PROJETO:	110,99	m ² valor R\$ m ²	4.260,14
------------------------	--------	---	----------

Resp. Técnico (assinatura digital): **CRISTIAN** Assinado de forma digital por **CRISTIAN COMIN:1145100392** **LAERTON** Assinado de forma digital por **LAERTON WEBER:04530421988**
 COMIN:1145100392 Dados: 2026.06.01 09:55:50 -03'00' WEBER:04530421988 Dados: 2026.06.01 10:18:36 -03'00'
 7
 CRISTIAN COMIN - CREA PR-214677/D - ART/RRT Nº 172026-1726827
 LAERTON WEBER

USO EXCLUSIVO DO CONVÊNIO DA SECRETARIA DE ESTADO DAS CIDADES - SECID COM O PARANACIDADE

Divisão Subarea de PARANACIDADE

MEDICÖES/ETAPAS - CONSTRUÇÃO CIVIL - LEI Nº 14.133/2021

Município:		SMM		SMM		SMM									
CONSTRUÇÃO CIVIL - AMPLIAÇÃO		LOTE		LOTE		LOTE									
Local Obra :		1		1		1									
Nº Medições/Etapas		1		2		3		4		5		6		7	
7		88,84 %												1,96 %	
TOTAL															
Quantidade															
1 - SERVIÇOS PRELIMINARES E ADMINISTRAÇÃO DA OBRA	100,0%														
1.1															
1.1.1															
97028	100,0%	28,70													
97622	100,0%	16,54													
97634	100,0%	166,70													
97844	100,0%	10,50													
97845	100,0%	19,20													
97660	100,0%	45,00													
1.1.2															
96059	100,0%	50,05													
1.2															
1.2.3															
00051	100,0%	1,00													
x															
COMPO_1_6	100,0%	1,50													1,50
2 - MOVIMENTO DE TERRA, DRENAGEM E ÁGUAS PLUVIAIS	100,0%	100,00 %													
2.1															
2.1.2															
96522	100,0%	3,82													
96527	100,0%	4,76													
3 - FUNDACOES	100,0%	100,00 %													
COMP999_1_3	100,0%	142,00													
4 - ESTRUTURAS	100,0%	3,86 %													0,39 %
4.1															
4.1.2															
101792	100,0%								4,08						
96543	100,0%	174,70													
97019	100,0%	96,63													
97480	100,0%	79,48													
96534	100,0%	31,27													
96336	100,0%	71,26													
92268	100,0%								21,30						
4.2															
4.2.3															
96544	100,0%	1,40													
96545	100,0%	221,90													
96546	100,0%	222,30													
96547	100,0%	1,20													
92759	100,0%							79,40							
92760	100,0%							130,10							59,40
								58,50							

1	2	3	4	5	6	7
---	---	---	---	---	---	---

Resp. - Tecnico (assinatura digital): CRISTIAN COMUNI:1451003927 <small>Ativado es: forma digital por Data: 20/04/2011 09:56:11 -03707</small>	Prefeito(s) (assinatura digital): LAERTON WEBER
CRISTIAN COMIN - CREA PR-214577D - ARTPRRT N° 17208172827 USO EXCLUSIVO DO CONVÊNIO DA SECRETARIA DE ESTADO DAS CIDADES - SECID COM O PRORANCIADDE	

Declaro sob pena de PERNANCIADDE



1. Responsável Técnico

JEAN ELEANDRO DRUZ

Título profissional:

ENGENHEIRO ELETRICISTA

Empresa Contratada: **JEAN ELEANDRO DRUZ**

RNP: **1701516160**

Carteira: **PR-76633/D**

CNPJ: **33.589.073/0001-10**

Registro/Visto: **70830**

2. Dados do Contrato

Contratante: **MUNICÍPIO DE MERCEDES**

CNPJ: **95.719.373/0001-23**

R DOUTOR OSVALDO CRUZ, 555

MERCEDES - MERCEDES/PR 85998-100

Contrato: (Sem número)

Celebrado em: **22/04/2026**

Valor: **R\$ 1.200,00**

Tipo de contratante: **Pessoa Jurídica (Direito Público) brasileira**

3. Dados da Obra/Serviço

R PROFESSOR SALVINO VANDERLINDE, S/N

LT 05, QD 04 MERCEDES - MERCEDES/PR 85998-220

Data de Início: **22/04/2026**

Previsão de término: **27/04/2029**

Finalidade: **Saúde**

Proprietário: **MUNICÍPIO DE MERCEDES**

CNPJ: **95.719.373/0001-23**

4. Atividade Técnica

[Projeto] de sistemas de proteção contra descargas atmosféricas - SPDA

Quantidade

Unidade

110,99

M2

Após a conclusão das atividades técnicas o profissional deverá proceder a baixa desta ART

7. Assinaturas

Declaro serem verdadeiras as informações registradas nesta Anotação de Responsabilidade Técnica.

Documento assinado eletronicamente por JEAN ELEANDRO DRUZ, registro Crea-PR PR-76633/D, na área restrita do profissional com uso de login e senha, na data 25/04/2026 e hora 13h26.

MUNICÍPIO DE MERCEDES - CNPJ: 95.719.373/0001-23

8. Informações

- A ART é válida somente quando quitada, conforme informações no rodapé deste formulário ou conferência no site www.crea-pr.org.br.

- A autenticidade deste documento pode ser verificada no site www.crea-pr.org.br ou www.confea.org.br

- A guarda da via assinada da ART será de responsabilidade do profissional e do contratante com o objetivo de documentar o vínculo contratual.

Acesso nosso site www.crea-pr.org.br

Central de atendimento: 0800 041 0067



CREA-PR
Conselho Regional de Engenharia e Agronomia do Paraná

Valor da ART: **R\$ 108,39**

Registrada em : **25/04/2026**

Valor Pago: **R\$ 108,39**





1. Responsável Técnico

CRISTIAN COMIN

Título profissional:

ENGENHEIRO CIVIL

RNP: 1721950290

Carteira: PR-214577/D

2. Dados do Contrato

Contratante: **MUNICÍPIO DE MERCEDES**

CNPJ: 95.719.373/0001-23

R DOUTOR OSVALDO CRUZ, 555

MERCEDES - MERCEDES/PR 85998-100

Contrato: (Sem número)

Celebrado em: 23/03/2026

Tipo de contratante: Pessoa Jurídica (Direito Público) brasileira

Ação Institucional: Órgão Público (Servidor/Empregado)

3. Dados da Obra/Serviço

R PROFESSOR SALVINO VANDERLINDE, S/N

MERCEDES - MERCEDES/PR 85998-220

Data de Início: 01/06/2026

Previsão de término: 01/03/2027

Coordenadas Geográficas: -24,459414 x -54,164073

Proprietário: **MUNICÍPIO DE MERCEDES**

CNPJ: 95.719.373/0001-23

4. Atividade Técnica

	Quantidade	Unidade
[Projeto arquitetônico] de edificação de alvenaria	110,99	M2
[Projeto] de estrutura de concreto armado	110,99	M2
[Projeto] de instalações elétricas em baixa tensão para fins residenciais e comerciais	110,99	M2
[Projeto] de ligação individual de rede de esgoto	110,99	M2
[Elaboração de orçamento] de edificação de alvenaria	110,99	M2
[Desenvolvimento] de memorial descritivo	110,99	M2

Após a conclusão das atividades técnicas o profissional deverá proceder a baixa desta ART

6. Declarações

Acessibilidade: Declara a aplicabilidade das regras de acessibilidade previstas nas normas técnicas da ABNT, na legislação específica e no Decreto nº 5.296, de 2 de dezembro de 2004, às atividades profissionais acima relacionadas.

7. Assinaturas

Declaro serem verdadeiras as informações registradas nesta Anotação de Responsabilidade Técnica.

Documento assinado eletronicamente por CRISTIAN COMIN, registro Crea-PR PR-214577/D, na área restrita do profissional com uso de login e senha, na data 23/03/2026 e hora 09h41.

MUNICÍPIO DE MERCEDES - CNPJ: 95.719.373/0001-23

8. Informações

- A ART é válida somente quando quitada, conforme informações no rodapé deste formulário ou conferência no site www.crea-pr.org.br.
- A autenticidade deste documento pode ser verificada no site www.crea-pr.org.br ou www.confex.org.br
- A guarda da via assinada da ART será de responsabilidade do profissional e do contratante com o objetivo de documentar o vínculo contratual.

Acesso nosso site www.crea-pr.org.br

Central de atendimento: 0800 041 0067



CREA-PR
Conselho Regional de Engenharia e Agronomia do Paraná

Valor da ART: R\$ 108,39

Registrada em : 23/03/2026

Valor Pago: R\$ 108,39





RRT 16795402

Registro de Responsabilidade Técnica - RRT

1. RESPONSÁVEL TÉCNICO

Nome Civil/Social: SIMONI CIPRIANI
Título Profissional: Arquiteto(a) e Urbanista

CPF: 120.XXX.XXX-08
Nº do Registro: 00A2573113

2. DETALHES DO RRT

Nº do RRT: SI16795402I00CT001
Data de Cadastro: 22/04/2026
Data de Registro: 23/04/2026

Modalidade: RRT SIMPLES
Forma de Registro: INICIAL
Forma de Participação: INDIVIDUAL

2.1 Valor do RRT

Valor do RRT: R\$130,64 Boleto nº 24487872 Pago em: 23/04/2026

3. DADOS DO SERVIÇO/CONTRATANTE

3.1 Serviço 001

Contratante: Prefeitura Municipal de Mercedes
Tipo: Órgão Público
Valor do Serviço/Honorários: R\$0,00

CPF/CNPJ: 95.XXX.XXX/0001-23
Data de Início: 22/04/2026
Data de Previsão de Término: 22/04/2027

3.1.1 Endereço da Obra/Serviço

País: Brasil
Tipo Logradouro: R
Logradouro: RUA PROFESSOR SALVINO VANDERLINDE
Bairro: LOTEAMENTO PÔR DO SOL

CEP: 85998220
Nº: 357
Complemento: CENTRO DIA DO IDOSO
Cidade/UF: MERCEDES/PR

3.1.2 Atividade(s) Técnica(s)

Grupo: PROJETO
Atividade: 1.5.5 - Projeto de instalações prediais de prevenção e combate a incêndio

Quantidade: 540,23
Unidade: metro quadrado

3.1.3 Tipologia

Tipologia: Público

3.1.4 Descrição da Obra/Serviço

Prestação do serviço de elaboração de Projeto de Prevenção e Combate Incêndio, visando a troca das pranchas 01/04 e 03/04 do projeto existente com o NIB: 1123986/2018, mediante a ampliação da estrutura existente de 410,74m² para 540,23m².

3.1.5 Declaração de Acessibilidade

Declaro o atendimento às regras de acessibilidade previstas em legislação e em normas técnicas pertinentes para as edificações abertas ao público, de uso público ou privativas de uso coletivo, conforme § 1º do art. 56 da Lei nº 13146, de 06 de julho de 2015.

**4. RRT VINCULADO POR FORMA DE REGISTRO**

Nº do RRT	Contratante	Forma de Registro	Data de Registro
SI16795402I00CT001	Prefeitura Municipal de Mercedes	INICIAL	22/04/2026

5. DECLARAÇÃO DE VERACIDADE

Declaro para os devidos fins de direitos e obrigações, sob as penas previstas na legislação vigente, que as informações cadastradas neste RRT são verdadeiras e de minha responsabilidade técnica e civil.

6. ASSINATURA ELETRÔNICA

Documento assinado eletronicamente por meio do SICCAU do arquiteto(a) e urbanista SIMONI CIPRIANI, registro CAU nº 00A2573113, na data e hora: 2026-04-22 16:57:56, com o uso de login e de senha. O **CPF/CNPJ** está oculto visando proteger os direitos fundamentais de liberdade, privacidade e o livre desenvolvimento da personalidade da pessoa natural (LGPD).



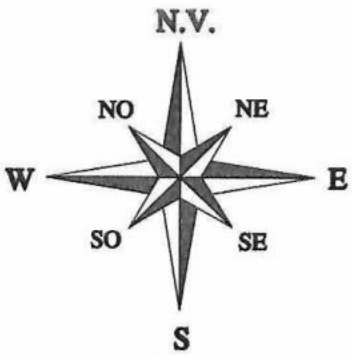
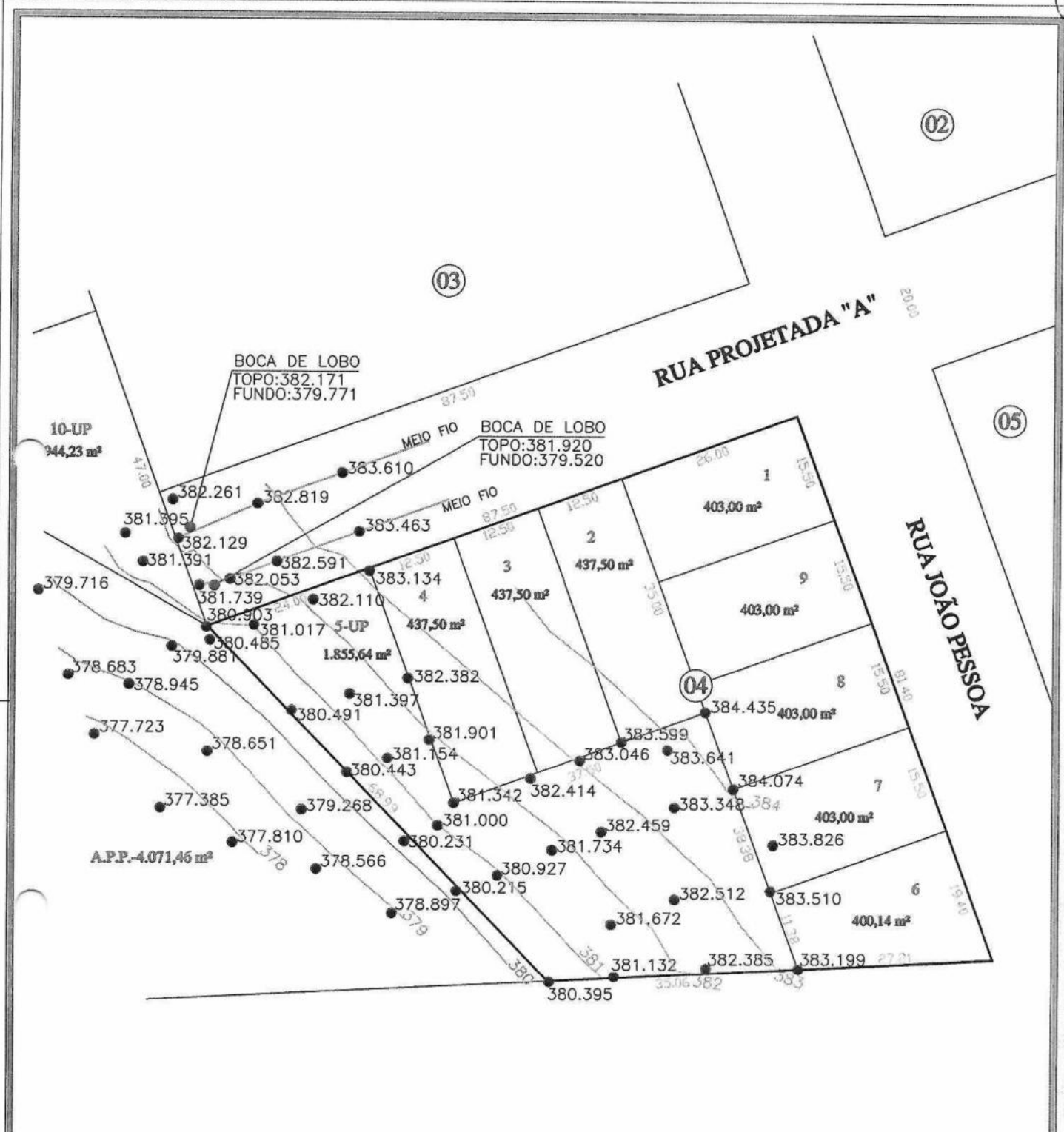

	SERVIÇO: LEVANTAMENTO PLANIALTIMÉTRICO CADASTRAL
	LOCAL: LOTE URBANO Nº5-UP. QUADRA 04, DO LOTEAMENTO POR DO SOL
REQUERIDO: O MUNICÍPIO DE MERCEDES	
MUNICÍPIO:	MERCEDES - PR
EXECUÇÃO:	CHEFIA TOPOGRAFIA
ÁREA:	1.855,64 m²
DATA: JANEIRO / 2018	ESCALA: 1 / 750
EMPRESA:	
<small>CHEFIA TOPOGRAFIA - CAU-PR : 33300-0</small>	

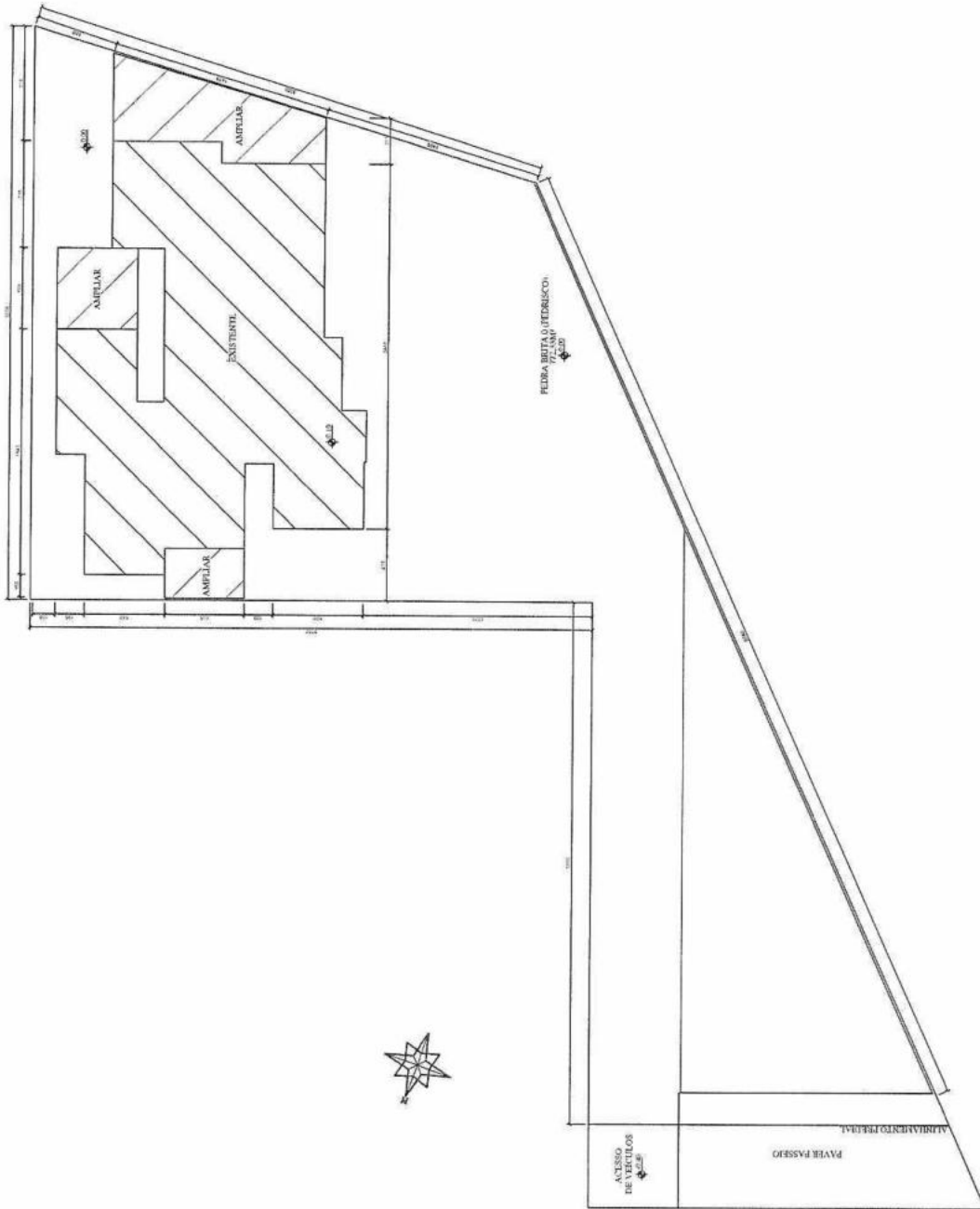

SITUAÇÃO
ESC. 1/2500

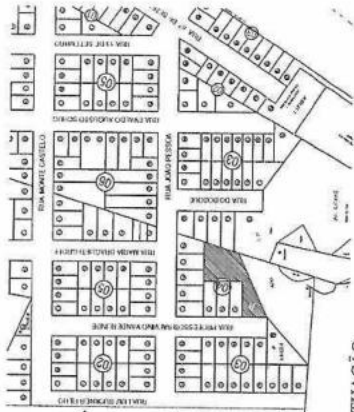

MUNICÍPIO DE MERCEDES
Estado do Paraná
DEPARTAMENTO DE ENGENHARIA



RUA DE CONSULADOR 555 - CEP 85668-000 - MERCEDES, PR FONE (41) 3364-9009

PROJETO: CRISEAN COMBY 11318972
EXECUÇÃO: CRISEAN COMBY
TÍTULO: PROJETO ARQUITETÔNICO

PROPRIETÁRIO: PREFEITURA MERCEDES
CNPJ 95.719.373/0001-23

LOCAL: RUA PROF. SALVINO VANDERLINDE - LOTE 05 - Q 04 - LOTEAMENTO POR DO SOL - MERCEDES - PR

CONTEÚDO: - PLANTA DE IMPLANTAÇÃO
- SITUAÇÃO

PÁGINA: ARQ-04/04

DATA: JUN-07
ESCALA: ESCADA

Ass. [Signature]

IMPLANTAÇÃO
ESC. 1/160

ACESSO DE VEÍCULOS

PÁVEM PASSARELO

ALINHAMENTO PERMANENTE



OBSERVAÇÕES
 1. TODA E QUALQUER ALTERAÇÃO DE PROJETO DEVE SER APROVADA PELO FISCAL DA OBRA E PELO PROJETISTA
 ORÇÃO PÚBLICO

MUNICÍPIO DE MERCEDES
 Estado do Paraná
 DEPARTAMENTO DE ENGENHARIA



RUA DR. OSWALDO CRUZ, 335 - CEP 85400-000
 MERCEDES - PR | FONE (41) 3256-8000

PROJETO
 CRISTIAN
 Rua do Bosque nº 40
 CEP 85719-370
 977
 CRISTIAN COMRI
 RUA JOÃO PESSOA
 Nº 40

EREDIÇÃO

TÍTULO
 PROJETO ARQUITETÔNICO

PROPRIETÁRIO
 PREFEITURA MERCEDES
 CNPJ 05.719.373/0001-23

LOCAL
 RUA PROF. SALVINO VANDERLINDE - LOTE 05 - Q 04 - LOTEAMENTO POR DO SOL - MERCEDES - PR

CONTÊUDO
 - SITUAÇÃO
 - IMPLANTAÇÃO DO LOTE

PROJECIA
 ARQ-05/04

Ass.

ESCALA:
 INDICAÇÃO

DATA
 JUN/2023

Pag.
 44

SITUAÇÃO
 ESC. 1:1000

IMPLANTAÇÃO DO LOTE
 ESC. 1:1000



SITUAÇÃO
 ESC: 1/2500
 OBSERVAÇÕES
 1. TODA E QUALQUER ALTERAÇÃO DE PROJETO DEVER SER APROVADA PELO FISCAL DA OBRA E PELO PROJETISTA.

- REVESTIMENTOS**
- △ PISOS
 - △ PCH - PISO CERÂMICO
 - PAREDES
 - ① PINTURA ACRÍLICA
 - ② REVESTIMENTO CERÂMICO
 - ③ REVESTIMENTO CERÂMICO h: 1,35pv
 - FORRO
 - LAJE DE FÓRPO

TABELA DE ESQUADRIAS

COD	TIPO	LARGURA	ALTURA	PARAPEITO	MATERIAL	QTD	ÁREA (m²)
J1	Janela de correr 4 folhas	210	100	110	Vidro Temperado	2	2,10
J2	Janela de correr 4 folhas	150	100	110	Vidro Temperado	2	1,50
J3	Janela de correr 4 folhas	210	160	50	Vidro Temperado	1	3,36
PJ1	Porta-janela 4 folhas	200	210	-	Vidro Temperado	1	4,20
PJ2	Porta-janela 4 folhas	180	210	-	Vidro Temperado	1	3,78

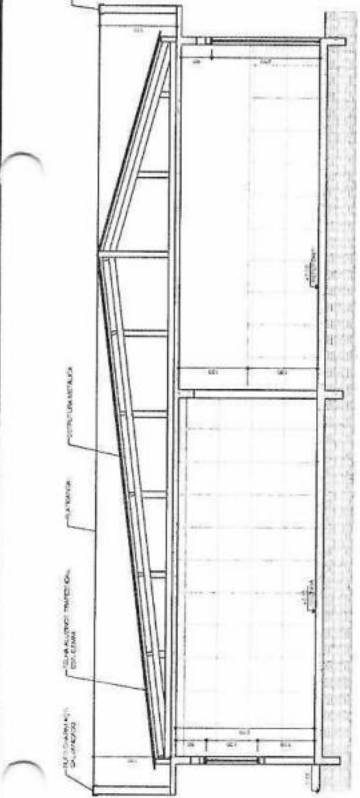

CORTE C/C
 ESC: 1/50

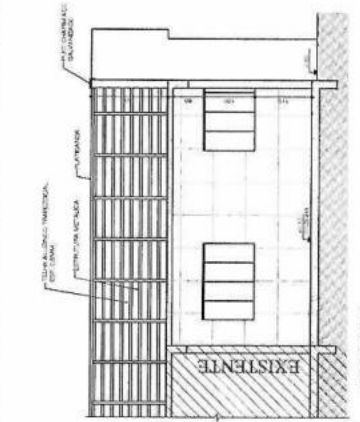

CORTE B/B
 ESC: 1/50

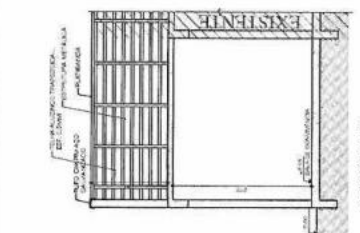

CORTE A/A
 ESC: 1/50

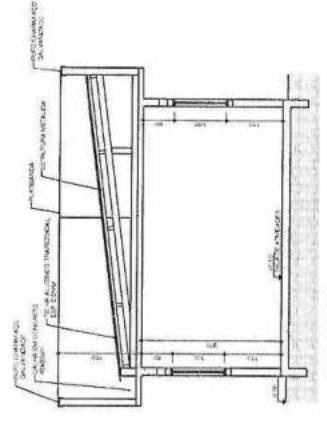

CORTE D/D
 ESC: 1/50

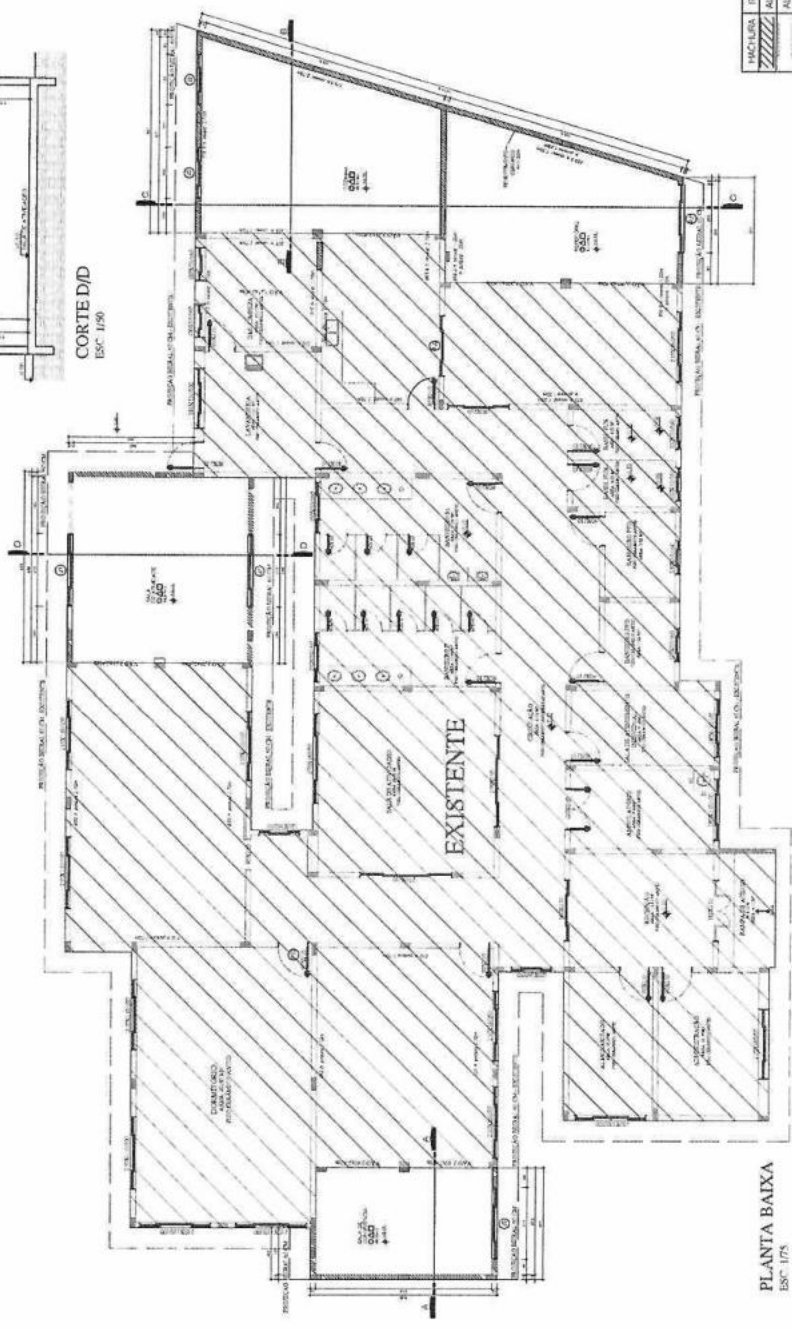

PLANTA BAIXA
 ESC: 1/75

LEGENDA

[Hatched Pattern]	MACILHA
[Hatched Pattern]	ITEM
[Hatched Pattern]	ALVENARIA NOVA
[Hatched Pattern]	ALVENARIA EXISTENTE

MUNICÍPIO DE MERCEDES
 Estado do Paraná
 DEPARTAMENTO DE ENGENHARIA



RUA DR. CONRADO DULZ 38A - CEP: 85666-000
 MERCEDES - PR (FOFONE 06) 3204-8000

PROJETO
 CRISTIAN
 COMINI 14510
 03917
 CRISTIAN COMINI
 CREA 19874/PR-2014

EXECUÇÃO

TÍTULO
 PROJETO ARQUITETÔNICO

PROJETISTA
 PREFEITURA MERCEDES
 CNPJ: 06.719.373/0001-23

LOCAL
 RUA PROF. SALVINO VANDERLINDE - LOTE 05 - Q 04 - LOTEAMENTO POR DO SOL - MERCEDES - PR

CONTEÚDO
 - PLANTA BAIXA
 - CORTES
 - SITUAÇÃO

Ass.
 ARQ-02

DATA
 JUN-2023

ESCALA
 REDUZIDA

Pag.
 45

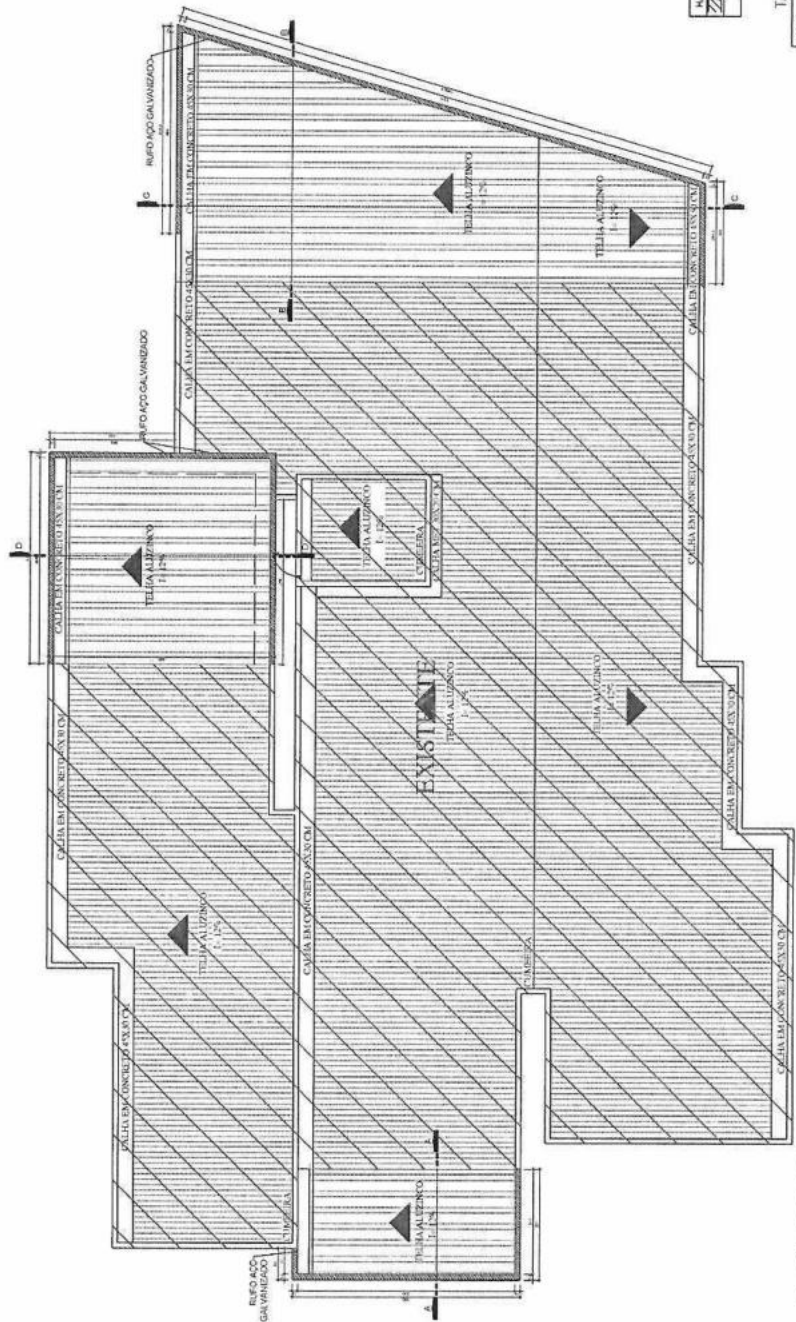
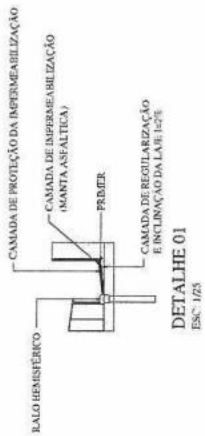

LEGENDA

MACHUCA	ITEM
[Hatched pattern]	ALVENARIA NOVA
[Dotted pattern]	ALVENARIA EXISTENTE

TABELA DE QUANTITATIVO

ITEM	QUANT.
ÁREA DE TELHADO ÚTIL	92,72m ²
CALHA EM ALVENARIA (45x30cm)	23,60m
RUFO EM AÇO GALVANIZADO	55,00m
RUFO CHAPIM EM AÇO GALVANIZADO	62,40m

PLANTA DE COBERTURA
ESC. 1/75

MUNICÍPIO DE MERCEDES
Estado do Paraná
DEPARTAMENTO DE ENGENHARIA

RUA DR. CEVALDO CRUZ, 555 - CEP 85866-000 - MERCEDES - PR FONE: (41) 3704-0000

PROJETO
ORDENADOR: CRISTIAN CORRÊA DE OLIVEIRA Nº 145.100/2011
PROJETADE: CRISTIAN CORRÊA DE OLIVEIRA Nº 145.100/2011

EXECUÇÃO

TÍTULO
PROJETO ARQUITETÔNICO

PROPRIETÁRIO
PREFEITURA MERCEDES
CNPJ 05.719.373/0001-23

LOCAL
RUA PROF. SALVINO VANDERLINDE - LOTE 05 - O 04 - LOTEAMENTO POR DO SOL - MERCEDES - PR

CONTEÚDO
PLANTA DE COBERTURA - DETALHE

PRIMEIRA
DATA: JUNHO/23
ESCALA: FICADA

Pag. 46

Ass. [Signature]
ARQ-03/95



TABELA DE QUANTITATIVO

HACHURA	ITEM	QUANT.
---	LASTRO DE BOTA	2,24m ²

IMPLANTACAO
ESC: 1/200

MUNICIPIO DE MERCEDES
Estado do Paraná
DEPARTAMENTO DE ENGENHARIA

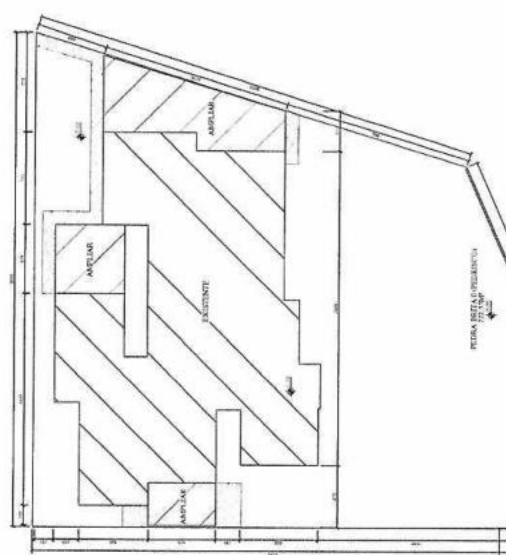
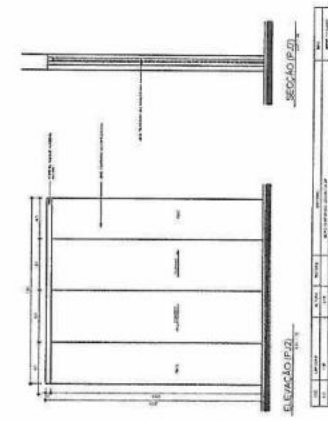
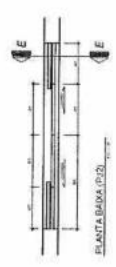
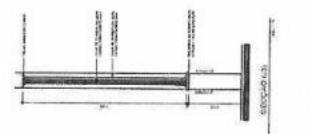
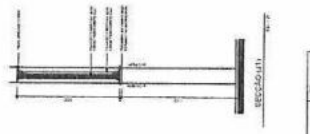
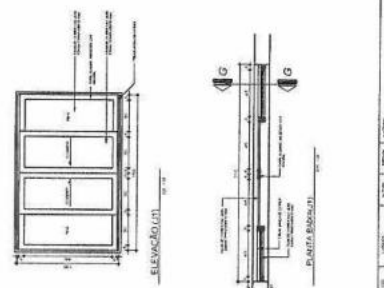
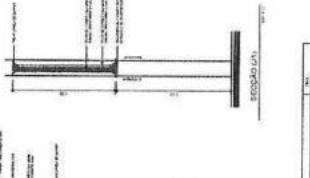
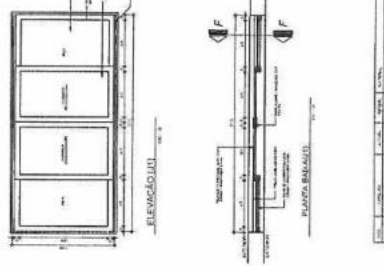
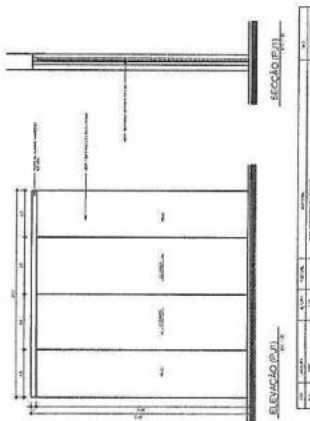
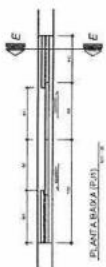
RUA DE ORIVALDO CRUZ, 595 - CEP: 85099-000 - MERCEDES - PR (FONE) (41) 3259-0000

PROJETO: CRISTIAN COELHO
COMAR: 11451/003
927

CLIENTE: CONSTRUTORA SUDAMAR S/A

REGIÃO: MERCEDES

TÍTULO: PROJETO ARQUITETÔNICO

PROPRIETÁRIO: PREFEITURA MERCEDES
CNPJ: 06.719.373/0001-23

LOCAL: RUA PROF. SALVINO VANDERLINDE - LOTE 05 - Q 04 - LOTEAMENTO POR DO SOL - MERCEDES - PR

CONTEÚDO: PLANTA DE IMPLANTACAO - ESQUADRIAS

FRANQUIA: ARQ-04/95

Pag. 47

Ass. [Signature]

DATA: JUN/03

ESCALA: 1/200

REVISÃO: 01



OBSERVAÇÕES
 1. TODA E QUALQUER ALTERAÇÃO DE PROJETO DEVE SER APROVADA PELO FISCAL DA OBRA E PELO PROJETISTA
 CIDADÃO PÚBLICO

MUNICÍPIO DE MERCEDES
 Estado do Paraná
 DEPARTAMENTO DE ENGENHARIA



RUA DE CONSULADOR 305 - CEP 85960-000
 MERCEDES - PR (FONE (41) 3704-0000)

PROJETO CRISTIAN COMIN 11451003 CADERNO RESUMO Nº 927	EXECUÇÃO
CRISTIAN COMIN ENGENHEIRO C.R. 001/1998	

TÍTULO
 PROJETO ARQUITETÔNICO

Pag. 48	PROPRIETÁRIO PREFEITURA MERCEDES CNPJ 05.718.370/0001-23
Ass. [Signature]	LOCAL RUA PROF. SALVINO VANDERLINDE - LOTE 05 - O 04 - LOTEAMENTO POR DO SOL - MERCEDES - PR

CONTEÚDO - SITUAÇÃO - IMPLANTAÇÃO DO LOTE	FRANCHA
DATA JUN/2025	ESCALA 1:1000
	FEICÇÃO

SITUAÇÃO
 ESC: 1/1000

IMPLANTAÇÃO DO LOTE
 ESC: 1/1000



SITUAÇÃO
ESC. 102400

OBSERVAÇÕES
1. TODA E QUALQUER ALTERAÇÃO DE PROJETO DEVE SER APROVADA PELO FISCAL DA OBRA E PELO PROJETISTA.

ORGÃO PÚBLICO



MUNICÍPIO DE MERCEDES
Estado do Paraná
DEPARTAMENTO DE ENGENHARIA

RUA DE ALVARADO CRUZ, 336 - CEP 85660-000 - MERCEDES - PR (FONE 043.3259400)

PROJETO
COMPL. 14519009 - 02/2013
27
CRESTIANO M. DE OLIVEIRA
ENGENHEIRO DE PROJETOS

DECISÃO

TÍTULO
PROJETO ARQUITETÔNICO

PROPRIETÁRIO
PREFEITURA MERCEDES
CNPJ: 06.719.373/0001-23

LOCAL
RUA PROF. SALVINO VANDERLINDE - LOTE 05 - Q 04 - LOTEAMENTO POR DO SOL - MERCEDES - PR

COMPLÉCIO
- PLANTA DE DEMOLIÇÃO - SITUAÇÃO

FRANCHA

Ass.

DATA: JUN/2013
ESCALA: 1:500
REVISÃO: 000

Pag. 49





TABELA DE QUANTITATIVO

INCHUSA	ITEM	QUANT.
///	FECHAMENTO DE VAO	0,25m ³
///	DEMOICAO AVENIDA	7,20m ³
///	PINTURA INTERNA EM TINTA ACRILICA	149,40m ²
///	PINTURA EXTERNA EM TINTA ACRILICA	897,84m ²
///	REVESTIMENTO DE REVESTIMENTO CERAMICO EM PISOS	45,00m ²
///	SUBSTITUICAO DE REVESTIMENTO CERAMICO EM PISOS	121,70m ²
///	DEMOICAO DE ESQUADRIAS	19,20m ²
///	DEMOICAO GERAL COM PLATABANDA	20,76m ²
///	REMOICAO E RECOLOCACAO DE ESQUADRIAS	8,82m ²
///	PRODUCCAO DE ARBORE	3 un.

PLANTA DE DEMOLIÇÃO
ESC. 1775

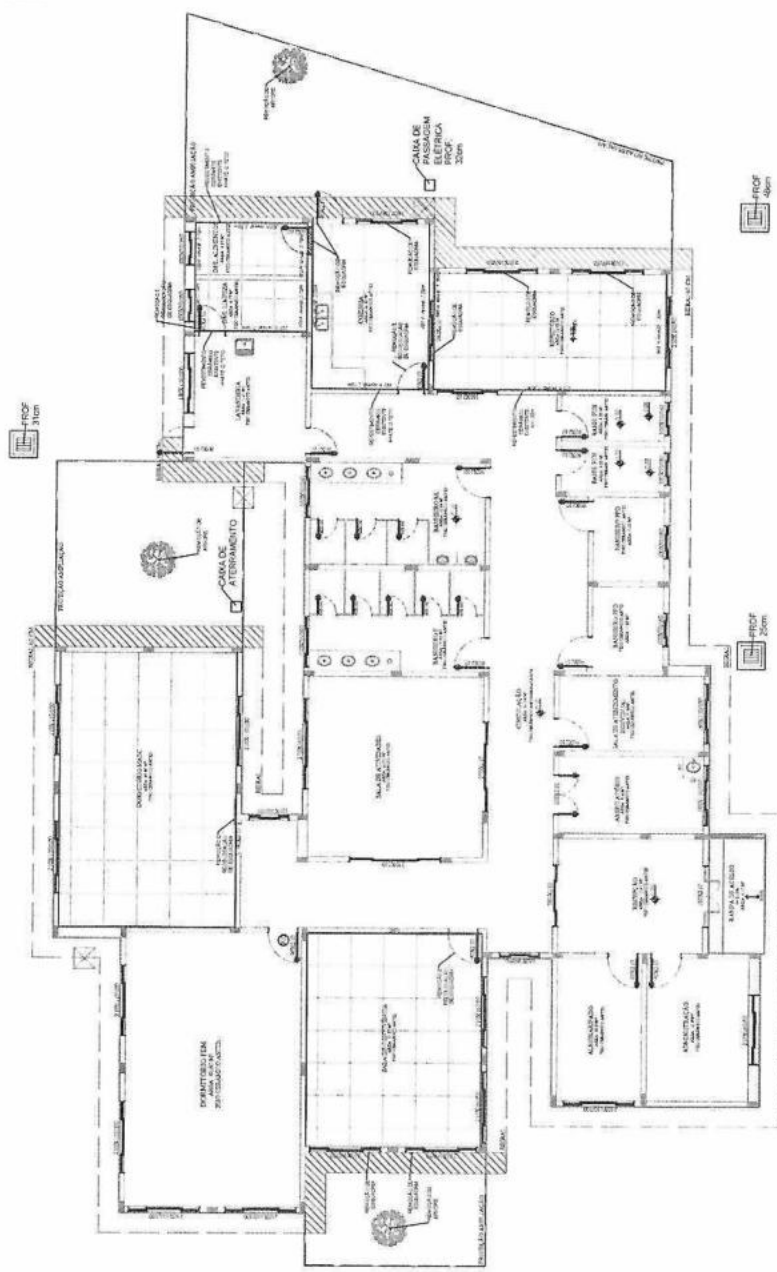
1. NOME DO PROJETO: PROJETO SANITARIO
 2. ENDEREÇO: RUA SCS, 99 VALS, 515 CDB, FURRUS, MOB. TRESINI FORN. 44135-040
 3. DATA: MAR/2006
 4. FOLHA: 02/02

PROJETO SANITARIO	
TIPO DE EMPREENDIMENTO	PUBLICO
DATA	MAR/2006
CARACTERIZACAO DA OBRA	COMPLACIA LAMBIENTERA LISTA DE MATERIAIS
FRANQUIA	02/02
 PREFEITURA DO MUNICIPIO DE MERCEDES DEPARTAMENTO DE ENGENHARIA RUA SCS, 99 VALS, 515 CDB, FURRUS, MOB. TRESINI FORN. 44135-040	
PROJETO	ENR. CIVIL, CRISTIAN COMES
EXEQUENTE	CON. CIVIL, RITTO JO
PROF. RESPONSAVEL	ENR. CIVIL, RITTO JO
CRT. Nº 119 018/2003	
PAIS	BRASIL
LOCAL: RUA PROF. SA VINO MONTELEONE, LOTE 01 - 02 - 03 - 04 - 05 - 06 - 07 - 08 - 09 - 10 - 11 - 12 - 13 - 14 - 15 - 16 - 17 - 18 - 19 - 20 - 21 - 22 - 23 - 24 - 25 - 26 - 27 - 28 - 29 - 30 - 31 - 32 - 33 - 34 - 35 - 36 - 37 - 38 - 39 - 40 - 41 - 42 - 43 - 44 - 45 - 46 - 47 - 48 - 49 - 50 - 51 - 52 - 53 - 54 - 55 - 56 - 57 - 58 - 59 - 60 - 61 - 62 - 63 - 64 - 65 - 66 - 67 - 68 - 69 - 70 - 71 - 72 - 73 - 74 - 75 - 76 - 77 - 78 - 79 - 80 - 81 - 82 - 83 - 84 - 85 - 86 - 87 - 88 - 89 - 90 - 91 - 92 - 93 - 94 - 95 - 96 - 97 - 98 - 99 - 100	

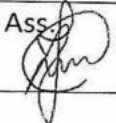
Pac 52
 Ass. 

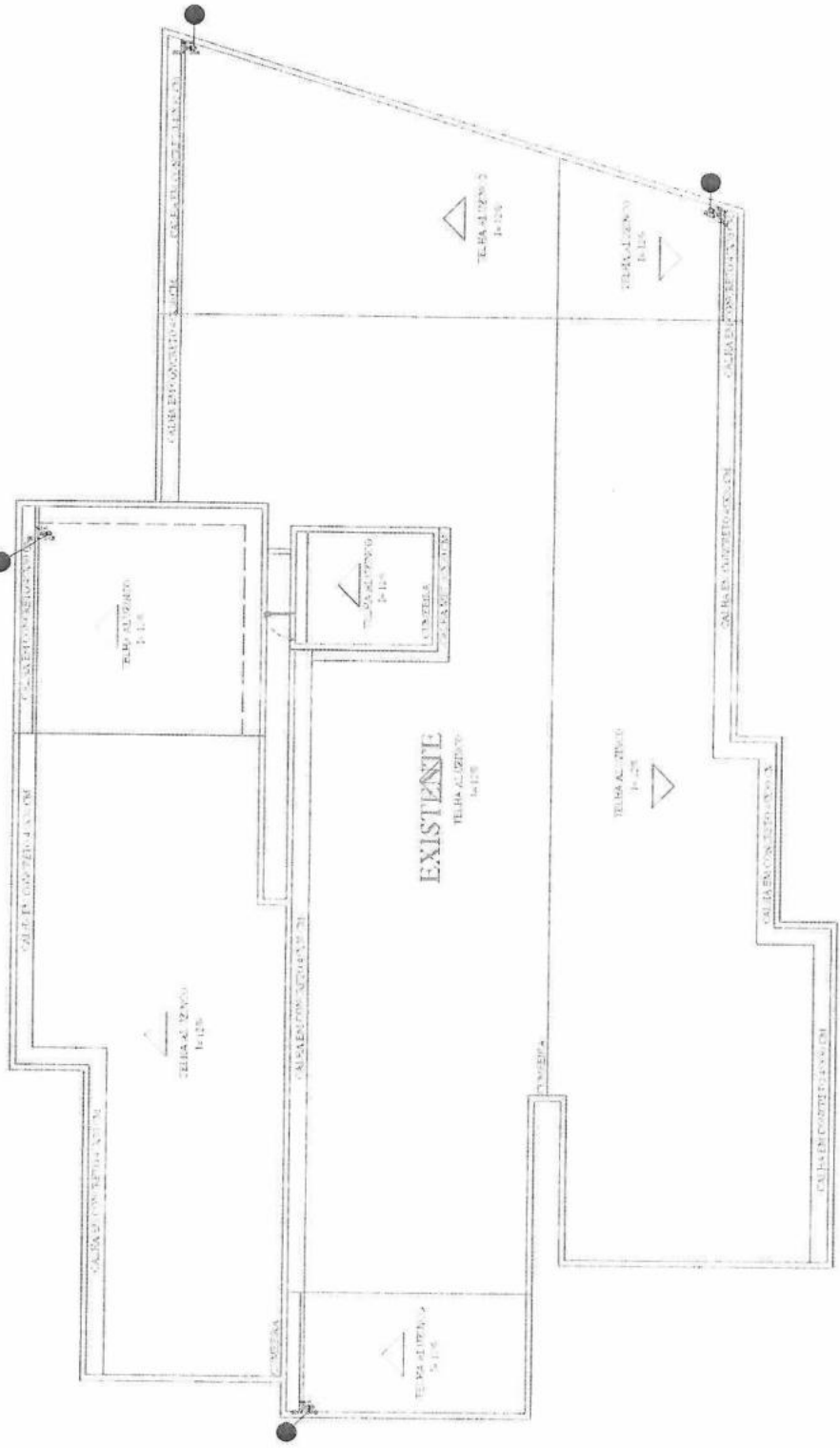

PLANTA BAIXA - COBERTURA

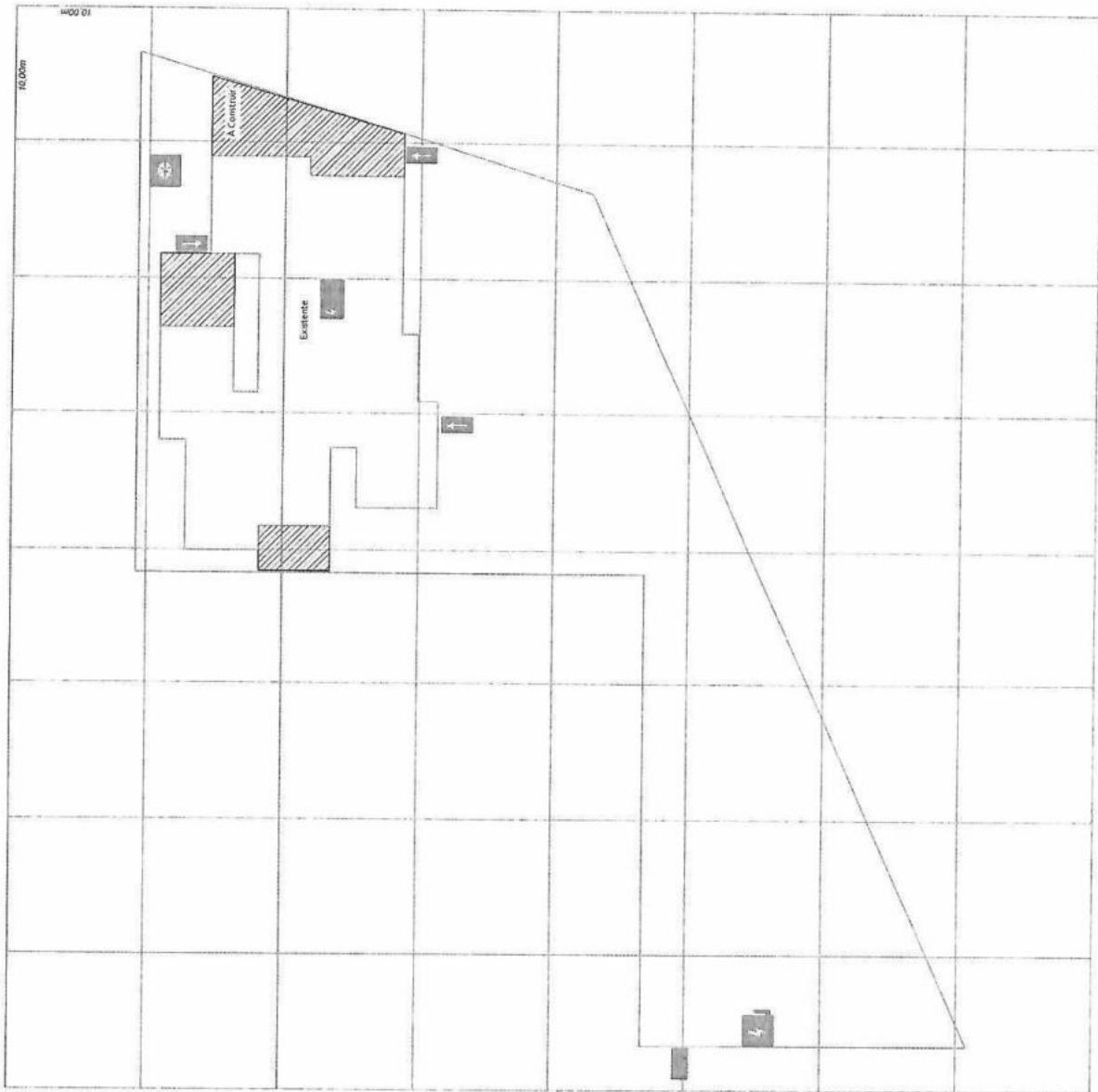

PLANTA DE RISCO DE INCÊNDIO
Escala 1:250

PLANO DE SEGURANÇA CONTRA INCÊNDIO E PÂNICO

IDENTIFICAÇÃO DA EDIFICAÇÃO E/OU ÁREA DE RISCO				
PANORAMA DO SETOR	Ocupação	Cl. (m ² /m ³)	N.º DE PARÂMETROS	ÁREA (m ²)
TERREO	SERVIÇO DE SAÚDE E INSTITUCIONAL - H2	300,00	01	2,70
TERREO (AMPLIAÇÃO)	SERVIÇO DE SAÚDE E INSTITUCIONAL - H2	300,00	01	2,70
				128,49
ALTURA: TERREO	RISCO: ADERENCIADO	ÁREA EXISTENTE: -	ÁREA TOTAL: 540,23	

MEDIDAS DE SEGURANÇA CONTRA INCÊNDIO	
<input type="checkbox"/> ACESSO DE VATURAS DO CORPO DE BOMBEIROS	<input checked="" type="checkbox"/> LUMINAÇÃO DE EMERGÊNCIA
<input type="checkbox"/> SEPARAÇÃO ENTRE EDIFICAÇÕES	<input type="checkbox"/> ALARME DE INCÊNDIO
<input type="checkbox"/> SEGURANÇA ESTRUTURAL NAS EDIFICAÇÕES	<input checked="" type="checkbox"/> SINALIZAÇÃO DE EMERGÊNCIA
<input type="checkbox"/> COMPARTIMENTAÇÃO HORIZONTAL	<input checked="" type="checkbox"/> EXTINTORES DE INCÊNDIO
<input checked="" type="checkbox"/> CONTROLE DE MATERIAL DE ACABAMENTO	<input type="checkbox"/> HIDRANTES E MANGOTINHOS
<input type="checkbox"/> SAÍDAS DE EMERGÊNCIA	<input type="checkbox"/> CHUVEIROS AUTOMÁTICOS
<input type="checkbox"/> BRIGADA DE INCÊNDIO	<input type="checkbox"/> RESFRIAMENTO
<input type="checkbox"/> CONTROLE DE FUMAÇA	<input type="checkbox"/> ESPUMA
<input type="checkbox"/> PLANO DE EMERGÊNCIA	<input type="checkbox"/> SISTEMA FIXO DE GASES LIMPOS
RESERVATÓRIOS	INFERIOR: - / SUPERIOR: - / LOGO: - / R/T: - / S/P: -

HISTÓRICO DE ATUALIZAÇÃO / SUBSTITUIÇÃO DO PSCOP

MUNICÍPIO DE MERCEDES
Estado do Paraná
SETOR DE ENGENHARIA
Rua de Ezequiel GOMES, 205 - CP 87248-90 / MERCEDES - PR



OBRA: CENTRO DIA
Rua Professor Salgueiro Vandenberg / Lote 05 / Quadra 04 (Loteamento Pôr do Sol) / Mercedes - PR

ÁREA: 540,23 m²
COMPLAÇÃO: SERVIÇO DE SAÚDE E INSTITUCIONAL - H2

PARCELA: 01 / 04
CORTEÇO DA FRENDA:
PLANTA DE RISCO
QUADRO DE ESTATÍSTICA

PROF. LARITON LARITON
Lariton Weber Engenharia
Rua do Comércio, 100 - Centro - Curitiba - PR
CNPJ: 06.605.042/0001-98
RESPONSÁVEL TÉCNICO

GOV. DO PARANÁ
SECRETARIA DE ESTADO DO PLANEJAMENTO, ADMINISTRAÇÃO E FINANÇAS
INSTITUTO PARANAENSE DE REGISTRO DE IMÓVEIS
RUA DE SÃO CARLOS, 150 - JARDIM SÃO CARLOS - CURITIBA - PR

	ESTADO DO PARANÁ POLÍCIA MILITAR DO PARANÁ COMANDO DO CORPO DE BOMBEIROS 3º COMANDO REGIONAL DE BOMBEIRO MILITAR 2º SUBGRUPAMENTO DE BOMBEIROS INDEPENDENTE	
---	--	---

REQUERIMENTO PARA SUBSTITUIÇÃO DE PROJETOS/PRANCHAS

Solicitante: Município de Mercedes – PR CNPJ: 95.719.373/0001-23

Projeto Prevenção Incêndio Código 2001 PSCIP Código 2012

INFORMAÇÕES SOBRE O PROJETO A SER SUBSTITUIDO

Endereço: Rua Professor Salvino Vanderlinde, n° 357 Bairro: Loteamento Pôr do Sol

Proprietário/Responsável pelo uso: Município de Mercedes – PR

Nº do projeto anterior: 1123986/2018 Houve unificação a outra edificação Atualização (As built)

Ocupação aprovada: H-2 Houve mudança de ocupação: Ocupação atual: H-2

Área aprovada (m²): 410,23m² Houve ampliação: Área atual (m²): 540,23m²

Altura aprovada (m): 2,70m Houve aumento de altura: Altura atual (m): 2,70m

Res. Técnico anterior: Dyeiko Allann Henz

Res. Técnico atual: Simoni Cipriani Odorizzi

PRANCHA/ITENS/MOTIVO DA SUBSTITUIÇÃO

- Prancha 01-04: PLANTA DE RISCO DE INCÊNDIO – Atualização da Planta de Risco de Incêndio com o acréscimo das áreas a serem ampliadas.
- Prancha 03-04: PLANTA BAIXA – Atualização da Planta Baixa com o acréscimo das áreas a serem ampliadas e adequação das medidas de Prevenção e Combate a Incêndio nas mesmas.

Local: Mercedes, PR

Data: 23/04/2026

Documento assinado digitalmente
 SIMONI CIPRIANI ODORIZZI
 Data: 23/04/2026 09:04:06 -0300
 Verifique em <https://validar.it.gov.br>

LAERTON
WEBER:04530421988
Assinado de forma digital por LAERTON WEBER:04530421988
 Dados: 2026.04.23 09:32:42 -03'00'

Assinatura proprietário/resp. pelo uso
 RG ou CPF: 045.304.219-88

Assinatura do responsável técnico atual
CREA/CAU: A257311-3
DYEIKO ALLANN
HENZ:07053805999
Assinado de forma digital por DYEIKO ALLANN HENZ:07053805999
 Dados: 2026.04.23 13:40:54 -03'00'

Assinatura do responsável técnico anterior
CREA/CAU: PR-136876/D

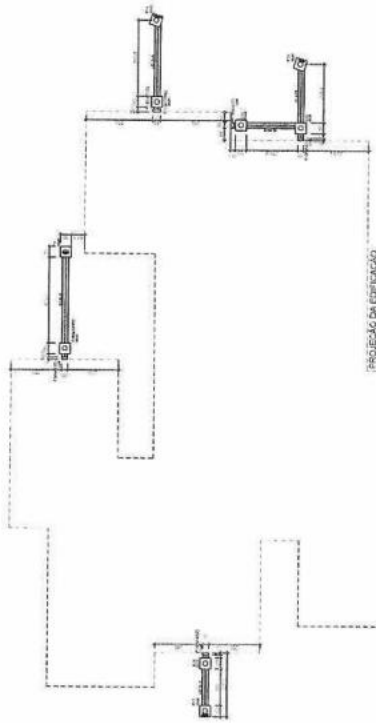
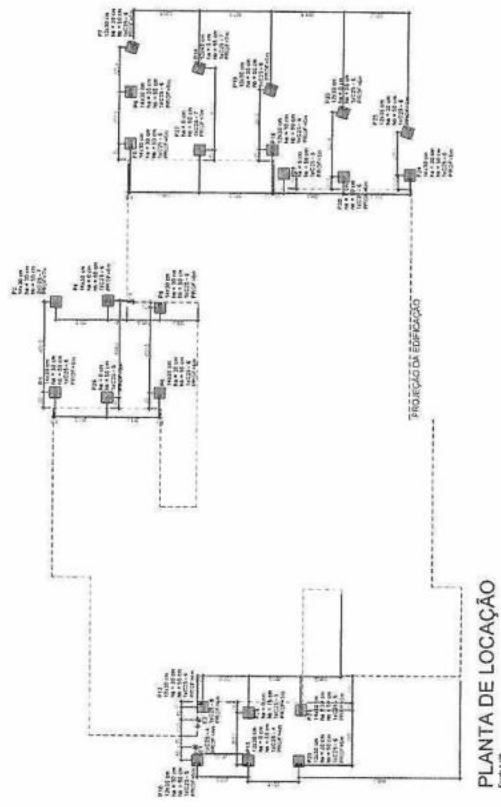

FORMA	QUANTIDADE	VALOR UNITÁRIO	VALOR TOTAL
FORMA 1	1	120,00	120,00
FORMA 2	2	80,00	160,00
FORMA 3	3	100,00	300,00
FORMA 4	4	150,00	600,00
FORMA 5	5	200,00	1.000,00
FORMA 6	6	250,00	1.500,00
FORMA 7	7	300,00	2.100,00
FORMA 8	8	350,00	2.800,00
FORMA 9	9	400,00	3.600,00
FORMA 10	10	450,00	4.500,00
FORMA 11	11	500,00	5.500,00
FORMA 12	12	550,00	6.600,00
FORMA 13	13	600,00	7.800,00
FORMA 14	14	650,00	9.100,00
FORMA 15	15	700,00	10.500,00
FORMA 16	16	750,00	12.000,00
FORMA 17	17	800,00	13.600,00
FORMA 18	18	850,00	15.300,00
FORMA 19	19	900,00	17.100,00
FORMA 20	20	950,00	19.000,00
FORMA 21	21	1.000,00	21.000,00
FORMA 22	22	1.050,00	23.100,00
FORMA 23	23	1.100,00	25.300,00
FORMA 24	24	1.150,00	27.600,00
FORMA 25	25	1.200,00	30.000,00
FORMA 26	26	1.250,00	32.500,00
FORMA 27	27	1.300,00	35.100,00
FORMA 28	28	1.350,00	37.800,00
FORMA 29	29	1.400,00	40.600,00
FORMA 30	30	1.450,00	43.500,00
FORMA 31	31	1.500,00	46.500,00
FORMA 32	32	1.550,00	49.600,00
FORMA 33	33	1.600,00	52.800,00
FORMA 34	34	1.650,00	56.100,00
FORMA 35	35	1.700,00	59.500,00
FORMA 36	36	1.750,00	63.000,00
FORMA 37	37	1.800,00	66.600,00
FORMA 38	38	1.850,00	70.300,00
FORMA 39	39	1.900,00	74.100,00
FORMA 40	40	1.950,00	78.000,00
FORMA 41	41	2.000,00	82.000,00
FORMA 42	42	2.050,00	86.100,00
FORMA 43	43	2.100,00	90.300,00
FORMA 44	44	2.150,00	94.600,00
FORMA 45	45	2.200,00	99.000,00
FORMA 46	46	2.250,00	103.500,00
FORMA 47	47	2.300,00	108.100,00
FORMA 48	48	2.350,00	112.800,00
FORMA 49	49	2.400,00	117.600,00
FORMA 50	50	2.450,00	122.500,00
FORMA 51	51	2.500,00	127.500,00
FORMA 52	52	2.550,00	132.600,00
FORMA 53	53	2.600,00	137.800,00
FORMA 54	54	2.650,00	143.100,00
FORMA 55	55	2.700,00	148.500,00
FORMA 56	56	2.750,00	154.000,00
FORMA 57	57	2.800,00	159.600,00
FORMA 58	58	2.850,00	165.300,00
FORMA 59	59	2.900,00	171.100,00
FORMA 60	60	2.950,00	177.000,00
FORMA 61	61	3.000,00	183.000,00
FORMA 62	62	3.050,00	189.100,00
FORMA 63	63	3.100,00	195.300,00
FORMA 64	64	3.150,00	201.600,00
FORMA 65	65	3.200,00	208.000,00
FORMA 66	66	3.250,00	214.500,00
FORMA 67	67	3.300,00	221.100,00
FORMA 68	68	3.350,00	227.800,00
FORMA 69	69	3.400,00	234.600,00
FORMA 70	70	3.450,00	241.500,00
FORMA 71	71	3.500,00	248.500,00
FORMA 72	72	3.550,00	255.600,00
FORMA 73	73	3.600,00	262.800,00
FORMA 74	74	3.650,00	270.100,00
FORMA 75	75	3.700,00	277.500,00
FORMA 76	76	3.750,00	285.000,00
FORMA 77	77	3.800,00	292.600,00
FORMA 78	78	3.850,00	300.300,00
FORMA 79	79	3.900,00	308.100,00
FORMA 80	80	3.950,00	316.000,00
FORMA 81	81	4.000,00	324.000,00
FORMA 82	82	4.050,00	332.100,00
FORMA 83	83	4.100,00	340.300,00
FORMA 84	84	4.150,00	348.600,00
FORMA 85	85	4.200,00	357.000,00
FORMA 86	86	4.250,00	365.500,00
FORMA 87	87	4.300,00	374.100,00
FORMA 88	88	4.350,00	382.800,00
FORMA 89	89	4.400,00	391.600,00
FORMA 90	90	4.450,00	400.500,00
FORMA 91	91	4.500,00	409.500,00
FORMA 92	92	4.550,00	418.600,00
FORMA 93	93	4.600,00	427.800,00
FORMA 94	94	4.650,00	437.100,00
FORMA 95	95	4.700,00	446.500,00
FORMA 96	96	4.750,00	456.000,00
FORMA 97	97	4.800,00	465.600,00
FORMA 98	98	4.850,00	475.300,00
FORMA 99	99	4.900,00	485.100,00
FORMA 100	100	4.950,00	495.000,00

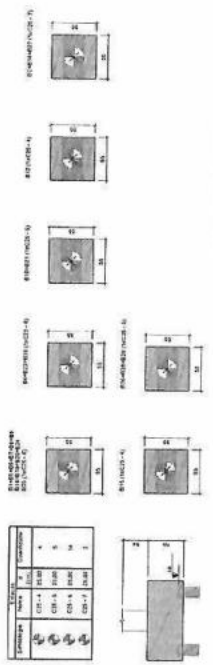

Item	Descrição	Quantidade	Valor Unit.	Valor Total
1
2
3
4
5
6
7
8
9
10
11
12
13
14
15
16
17
18
19
20
21
22
23
24
25
26
27
28
29
30

Item	Descrição	Quantidade	Valor Unit.	Valor Total
31
32
33
34
35
36
37
38
39
40
41
42
43
44
45
46
47
48
49
50

Item	Descrição	Quantidade	Valor Unit.	Valor Total
51
52
53
54
55
56
57
58
59
60
61
62
63
64
65
66
67
68
69
70

Item	Descrição	Quantidade	Valor Unit.	Valor Total
71
72
73
74
75
76
77
78
79
80

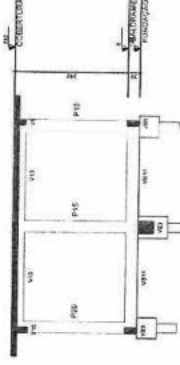
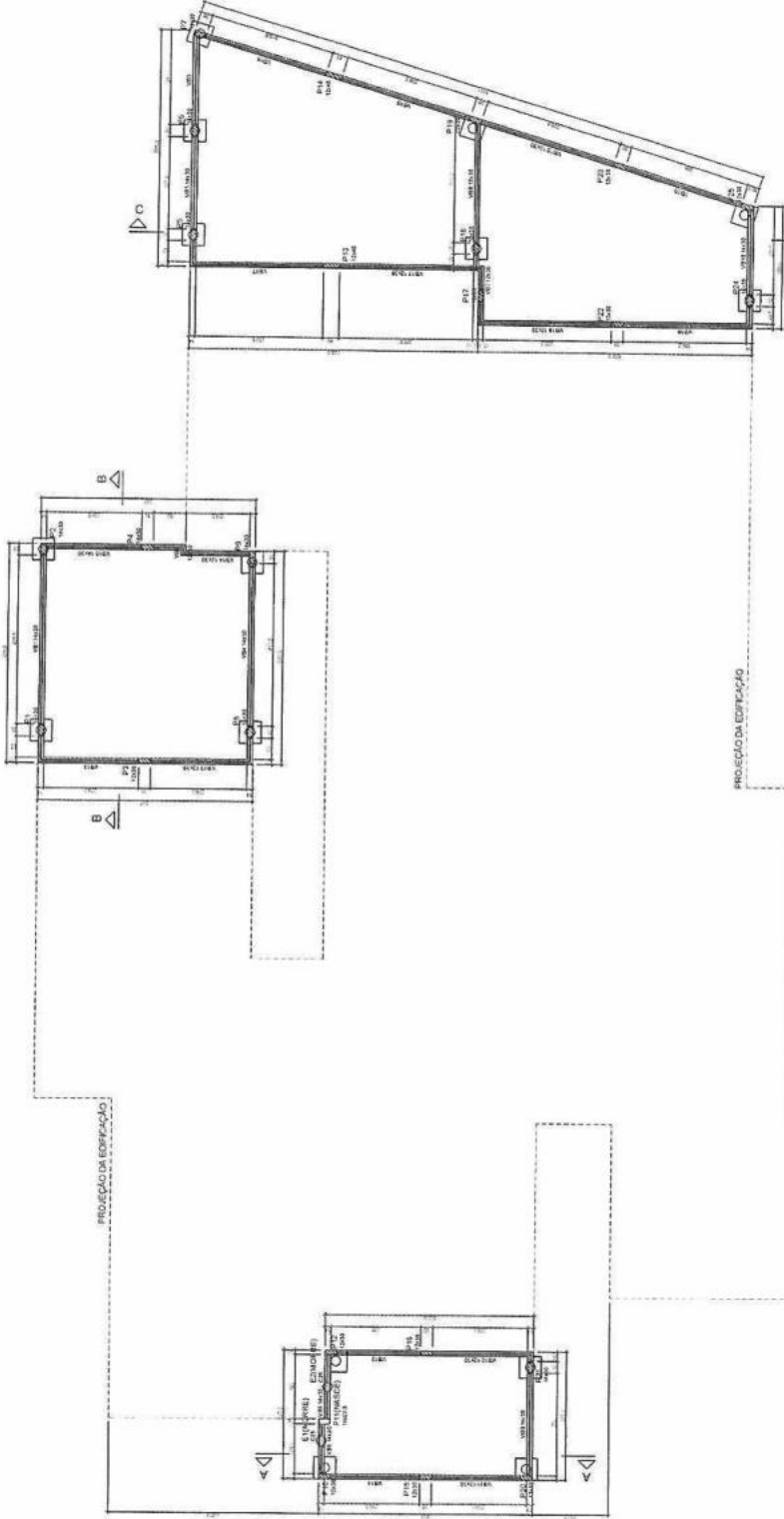

CORTE A-A
Escala: 1:50

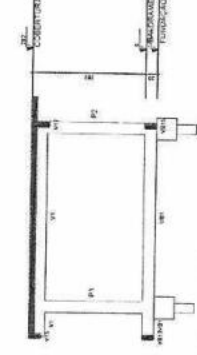

CORTE B-B
Escala: 1:50

FORMA DO PAVIMENTO BALDRAME (NÍVEL 0)
Escala: 1:50

NOTAS GERAIS

- 1- Considerar Fx de 70 kN/m;
- 2- Considerar S de 2,00 para fôrmas de concreto;
- 3- Considerar S de 2,00 para fôrmas de madeira;
- 4- Considerar S de 7,00 para solos;
- 5- Para grande e pequeno pórtico, os elementos devem ser calculados separadamente;
- 6- Elementos de concreto devem ser calculados separadamente;
- 7- Níveis de referência: Cota de 0,00 (pavimento);
- 8- Níveis de referência: Cota de 0,00 (pavimento);
- 9- Níveis de referência: Cota de 0,00 (pavimento);
- 10- Níveis de referência: Cota de 0,00 (pavimento);
- 11- Níveis de referência: Cota de 0,00 (pavimento);
- 12- Níveis de referência: Cota de 0,00 (pavimento);
- 13- Níveis de referência: Cota de 0,00 (pavimento);
- 14- Níveis de referência: Cota de 0,00 (pavimento);
- 15- Níveis de referência: Cota de 0,00 (pavimento);
- 16- Níveis de referência: Cota de 0,00 (pavimento);
- 17- Níveis de referência: Cota de 0,00 (pavimento);
- 18- Níveis de referência: Cota de 0,00 (pavimento);
- 19- Níveis de referência: Cota de 0,00 (pavimento);
- 20- Níveis de referência: Cota de 0,00 (pavimento);

CR: 14.012.012.012

PROJETO ESTRUTURAL

REPUBLICANISMO	DATA
PÚBLICO	MANZONIS
CONTEÚDO	PROPOSTA
CONTEÚDO	02/10

PREFEITURA DO MUNICÍPIO DE MERCEDES
DEPARTAMENTO DE ENGENHARIA

PROJETO: ...

PROFESSOR: ...

PROFESSOR: ...

PROFESSOR: ...

PROFESSOR: ...

PROFESSOR: ...

Pag. 57

Ass. [Signature]

Item	Descrição	Quantidade	Valor Unitário	Valor Total
1	Concreto C20
2	Armadura
3	Mão de obra
4	Formas
5	Transporte
6	Impostos
7	Reserva de contingência
8	Subtotal
9	Total

Item	Descrição	Quantidade	Valor Unitário	Valor Total
1
2
3
4
5
6
7
8
9
10
11
12
13
14
15
16
17
18
19
20
21
22
23
24
25
26
27
28
29
30
31
32
33
34
35
36
37
38
39
40
41
42
43
44
45
46
47
48
49
50
51
52
53
54
55
56
57
58
59
60
61
62
63
64
65
66
67
68
69
70
71
72
73
74
75
76
77
78
79
80
81
82
83
84
85
86
87
88
89
90
91
92
93
94
95
96
97
98
99
100

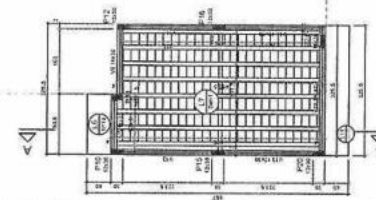
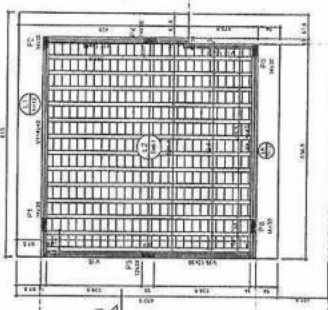
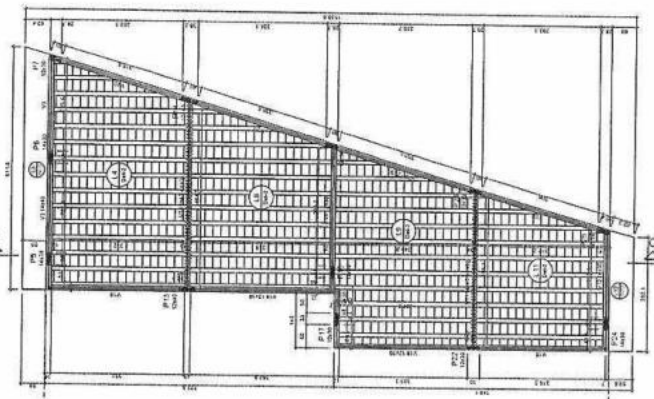

NOTAS GERAIS

- 1- Concreto C20
- 2- Armadura
- 3- Mão de obra
- 4- Formas
- 5- Transporte
- 6- Impostos
- 7- Reserva de contingência
- 8- Subtotal
- 9- Total

LEGENDA

- L: Lado menor
- Lm: Lado médio
- Lmáx: Lado maior
- L: Lado menor
- Lm: Lado médio
- Lmáx: Lado maior

PROJETO ESTRUTURAL

TÍTULO: PAVIMENTO DE COBERTURA

DATA: MAR/2016

PROFESSOR: ...

ALUNO: ...

PREFEITURA DO MUNICÍPIO DE MERCEDES
DEPARTAMENTO DE ENGENHARIA

PROFESSOR: ...

ALUNO: ...

FORMA DO PAVIMENTO COBERTURA (NÍVEL 282)

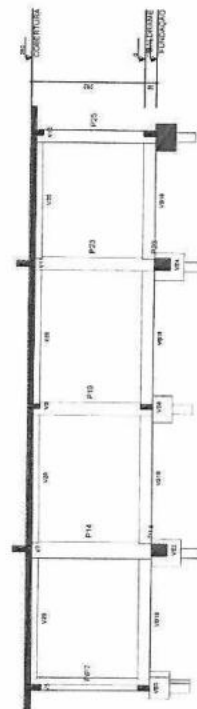

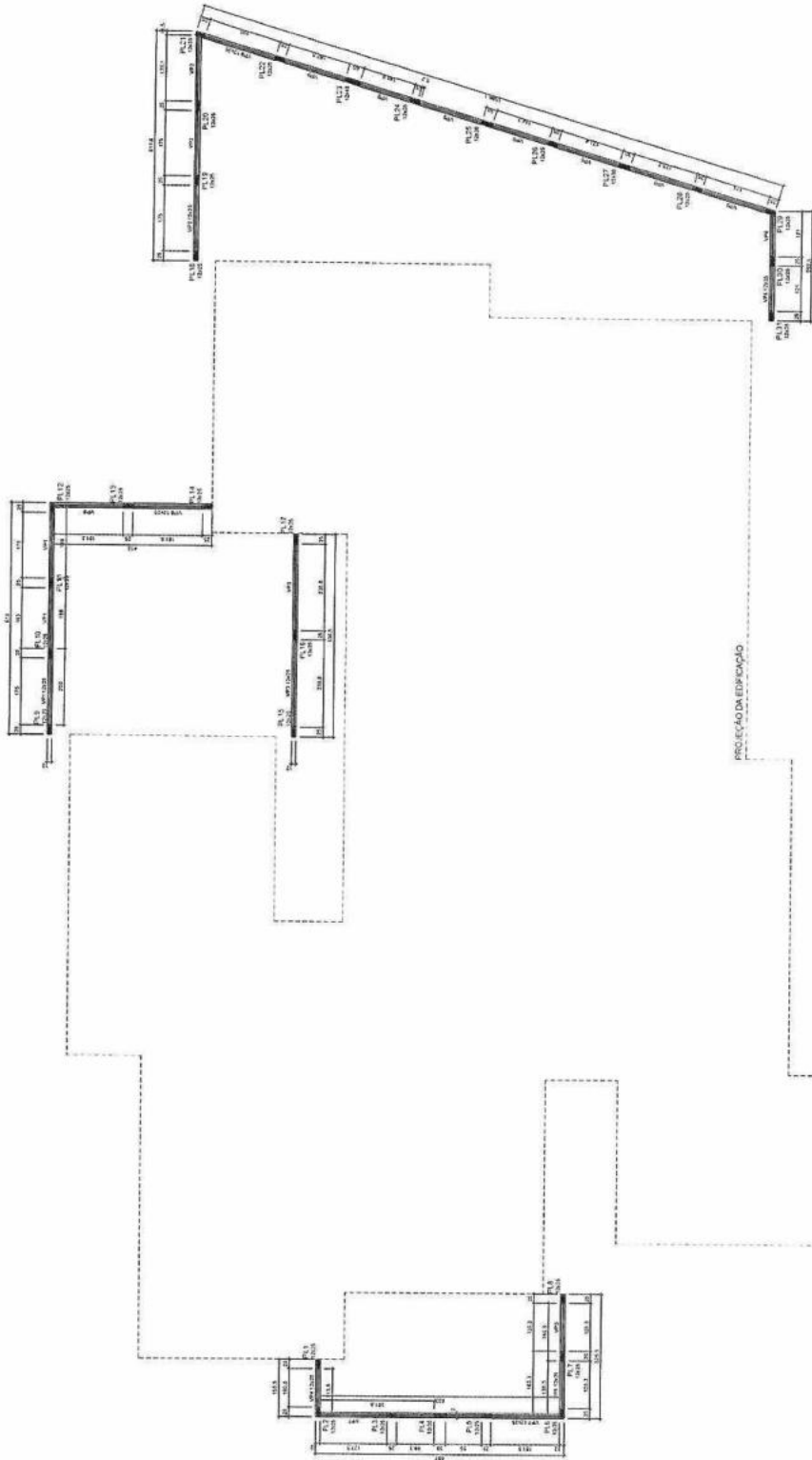

FORMA DO PAVIMENTO PLATIBANDA (NÍVEL 432)

NOTAS GERAIS

- 1- Controlar nível de 25 MPa.
- 2- Controlar de 2,5m para pilares e vigas.
- 3- Controlar de 2,5m para paredes, colunas e estacas.
- 4- Controlar de 2,5m para lajes.
- 5- Para garantir o concreto armado das estruturas, deverão ser adotadas as seguintes precauções:
 - a- Usar o tipo de concreto adequado.
 - b- Usar o tipo de agregado adequado.
 - c- Usar o tipo de aditivo adequado.
 - d- Usar o tipo de aditivo adequado.
 - e- Usar o tipo de aditivo adequado.
 - f- Usar o tipo de aditivo adequado.
 - g- Usar o tipo de aditivo adequado.
- 6- Usar o tipo de concreto adequado.
- 7- Usar o tipo de concreto adequado.

CONDIÇÕES DE EXECUÇÃO

1- Usar o tipo de concreto adequado.

2- Usar o tipo de concreto adequado.

3- Usar o tipo de concreto adequado.

4- Usar o tipo de concreto adequado.

5- Usar o tipo de concreto adequado.

6- Usar o tipo de concreto adequado.

7- Usar o tipo de concreto adequado.

PROJETO ESTRUTURAL	
TIPO DE DESENVOLVIMENTO	DATA
PÚBLICO	MAR/2006
CONTÉUDO	PROJETO
FUNÇÃO PLANTANDO	05/10

PRÉFECTURA DO MUNICÍPIO DE MERCEDES
DEPARTAMENTO DE ENGENHARIA

RUA DR. GUNVALDO COELHO, Nº 127 - FONE: 3333-1111 - FAX: 3333-1111

PROJETO: _____

DESENVOLVIDOR: _____

REVISOR: _____

Pag. _____

Ass. _____

Ass. _____

Relação do aço

14

ACQ	TI	DIAM	QUANT	COMPR	C TOTAL
CA10	1	2,0	18	1,17	21,06
CA12	2	2,5	43	1,75	75,25
CA14	3	3,2	4	2,00	8,00
CA16	4	4,0	4	2,37	9,48
CA18	5	5,0	1	2,83	7,83
TOTAL					116,62

ACQ	DIAM	COMPR	RESQUISA	RESQUISA
CA10	2,0	1,17	0,00	0,00
CA12	2,5	1,75	0,00	0,00
CA14	3,2	2,00	0,00	0,00
CA16	4,0	2,37	0,00	0,00
CA18	5,0	2,83	0,00	0,00
TOTAL				

Volume de aço: 116,62 m³
 Área de forma: 12,89 m²

Relação do aço

21

ACQ	TI	DIAM	QUANT	COMPR	C TOTAL
CA10	1	2,0	38	2,20	83,60
CA12	2	2,5	36	1,83	65,88
CA14	3	3,2	26	1,67	43,42
CA16	4	4,0	7	1,96	28,42
CA18	5	5,0	7	2,37	16,60
TOTAL					237,92

ACQ	DIAM	COMPR	RESQUISA	RESQUISA
CA10	2,0	2,20	0,00	0,00
CA12	2,5	1,83	0,00	0,00
CA14	3,2	1,67	0,00	0,00
CA16	4,0	1,96	0,00	0,00
CA18	5,0	2,37	0,00	0,00
TOTAL				

Volume de aço: 237,92 m³
 Área de forma: 26,28 m²



CARGAS PÚBLICAS

PROJETO ESTRUTURAL

TIPO DE EMPREENDIMENTO: PÚBLICO

DATA: MAR/2026

FRANCHA: 06/10

CONTEÚDO: ADMAÇÃO BLOCOS

PREFEITURA DO MUNICÍPIO DE MERCEDES
 DEPARTAMENTO DE ENGENHARIA

RUA DR. OSVALDO CRUZ, 555 CEP: 83990-000 MERCEDES PR FONE: (41) 3246-8945

PROJETO: [Blank]

EXECUÇÃO: [Blank]

PROPRIETÁRIO: [Blank]

PROPRIETÁRIO: MUNICÍPIO DE MERCEDES
 CNPJ: 00.119.374/0001-21

ORÇAMENTO: [Blank]

PROJETO: LINO CIVIL CRISTIAN COMIN
 CREA: PR-245077/D

PROPRIETÁRIO: MUNICÍPIO DE MERCEDES
 CNPJ: 00.119.374/0001-21

ORÇAMENTO: [Blank]

PROJETO: [Blank]

PROPRIETÁRIO: MUNICÍPIO DE MERCEDES
 CNPJ: 00.119.374/0001-21

ORÇAMENTO: [Blank]

PROJETO: [Blank]

PROPRIETÁRIO: MUNICÍPIO DE MERCEDES
 CNPJ: 00.119.374/0001-21

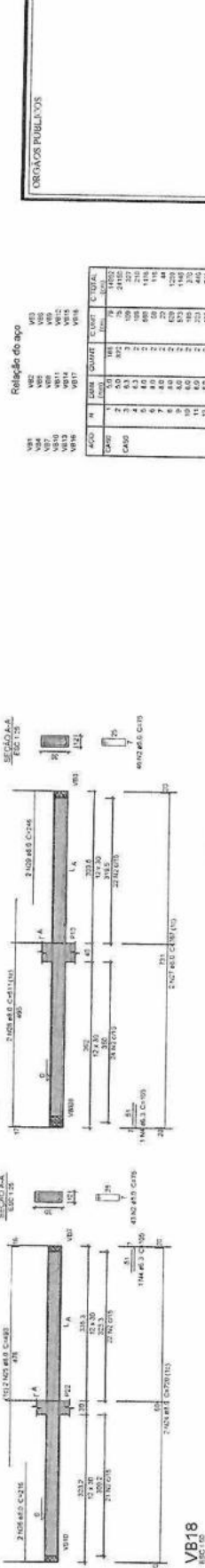
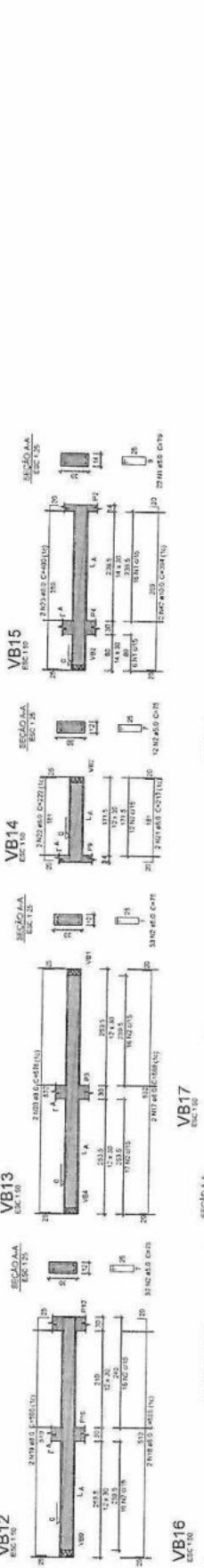
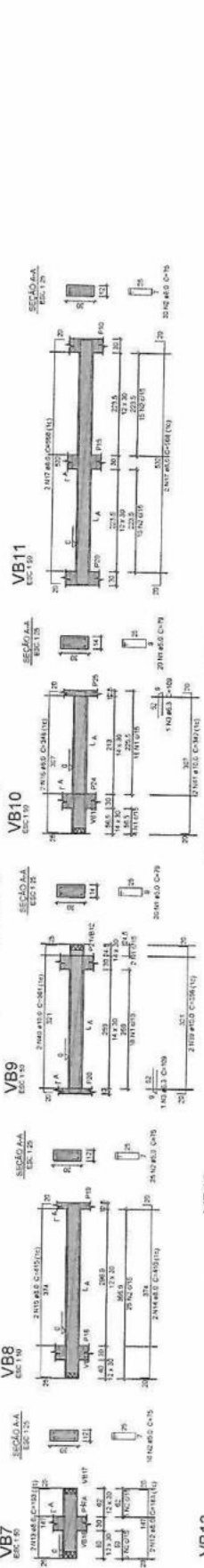
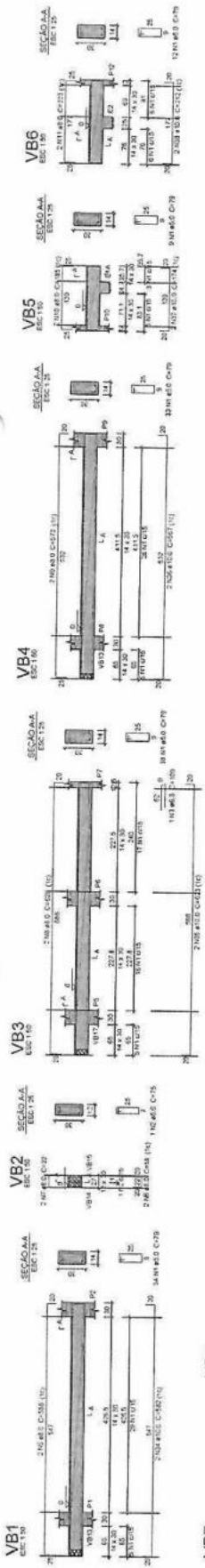

Relação de aço

ACO	Ø	QUANT.	CLASSE	COMPR.	RES.
VB1	16	2	B500	200	100
VB2	16	2	B500	200	100
VB3	16	2	B500	200	100
VB4	16	2	B500	200	100
VB5	16	2	B500	200	100
VB6	16	2	B500	200	100
VB7	16	2	B500	200	100
VB8	16	2	B500	200	100
VB9	16	2	B500	200	100
VB10	16	2	B500	200	100
VB11	16	2	B500	200	100
VB12	16	2	B500	200	100
VB13	16	2	B500	200	100
VB14	16	2	B500	200	100
VB15	16	2	B500	200	100
VB16	16	2	B500	200	100
VB17	16	2	B500	200	100
VB18	16	2	B500	200	100

Resumo do aço

ACO	Ø	QUANT.	COMPR.	RES.
VB1	16	2	200	100
VB2	16	2	200	100
VB3	16	2	200	100
VB4	16	2	200	100
VB5	16	2	200	100
VB6	16	2	200	100
VB7	16	2	200	100
VB8	16	2	200	100
VB9	16	2	200	100
VB10	16	2	200	100
VB11	16	2	200	100
VB12	16	2	200	100
VB13	16	2	200	100
VB14	16	2	200	100
VB15	16	2	200	100
VB16	16	2	200	100
VB17	16	2	200	100
VB18	16	2	200	100

PROJETO ESTRUTURAL
PÚBLICO

DATA: MAR/2026
FRANCIA: 08/10

CONTEÚDO: ARMAÇÃO VIGAS BALDRAME

PREFEITURA DO MUNICÍPIO DE MERCEDES
DEPARTAMENTO DE ENGENHARIA

PROJETO: ENG. CIVIL CRISTIAN COMIN (CREA PR 21459770)
EXECUÇÃO: MONT. TIPO DE MERCEDES (CNU) 58.03.0100001
PROPRIETÁRIO: URM AMPLIAÇÃO SERVIÇOS DA LOCAL. RUA PROF. SALVADOR ANDRÉ GONZ. COSTA, 034, LCT. POP. DO SUL, 16000-000 MERCEDES, RUA DE OSVALDO NEUZ, 555 CEP: 85098-000 MERCEDES PR FONE: (41) 3346-1100

Ass: [Signature]

1:000

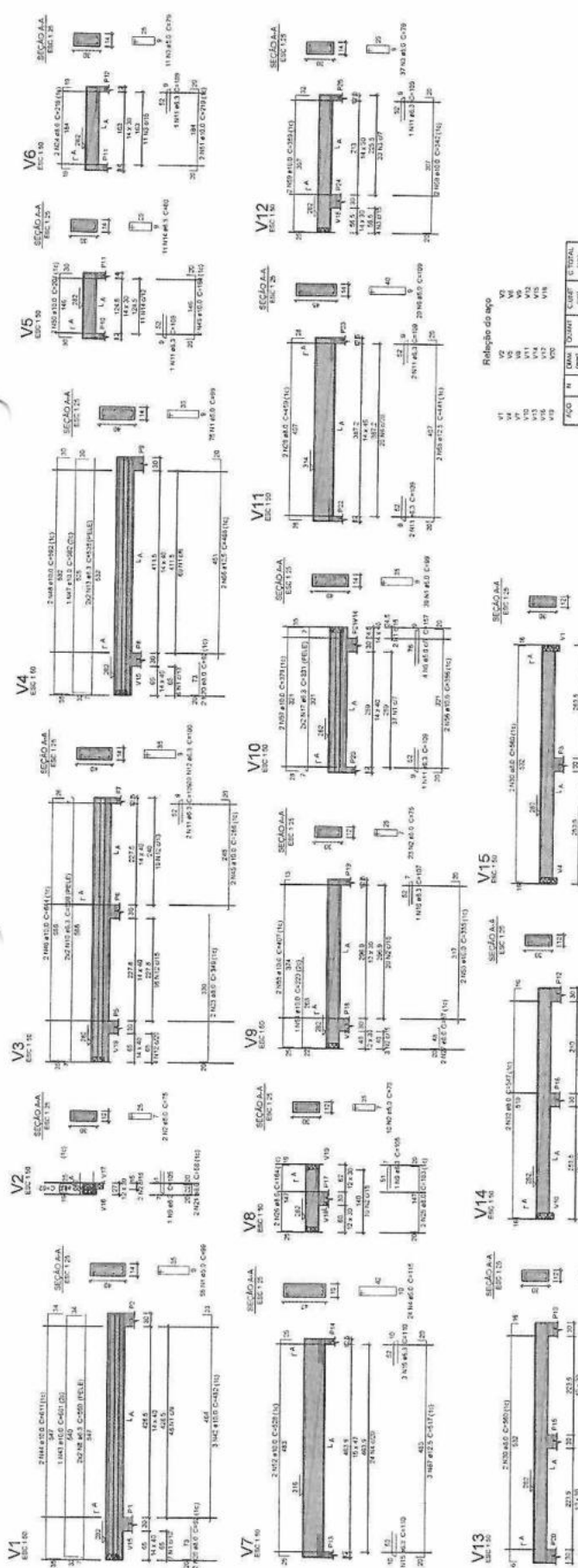

Relação do aço

TIPO	M	DAM	QUANT.	CURF.	CURF. TOTAL
V1	1	10	100	0,00	100,00
V2	2	10	100	0,00	100,00
V3	3	10	100	0,00	100,00
V4	4	10	100	0,00	100,00
V5	5	10	100	0,00	100,00
V6	6	10	100	0,00	100,00
V7	7	10	100	0,00	100,00
V8	8	10	100	0,00	100,00
V9	9	10	100	0,00	100,00
V10	10	10	100	0,00	100,00
V11	11	10	100	0,00	100,00
V12	12	10	100	0,00	100,00
V13	13	10	100	0,00	100,00
V14	14	10	100	0,00	100,00
V15	15	10	100	0,00	100,00
V16	16	10	100	0,00	100,00
CAD.					

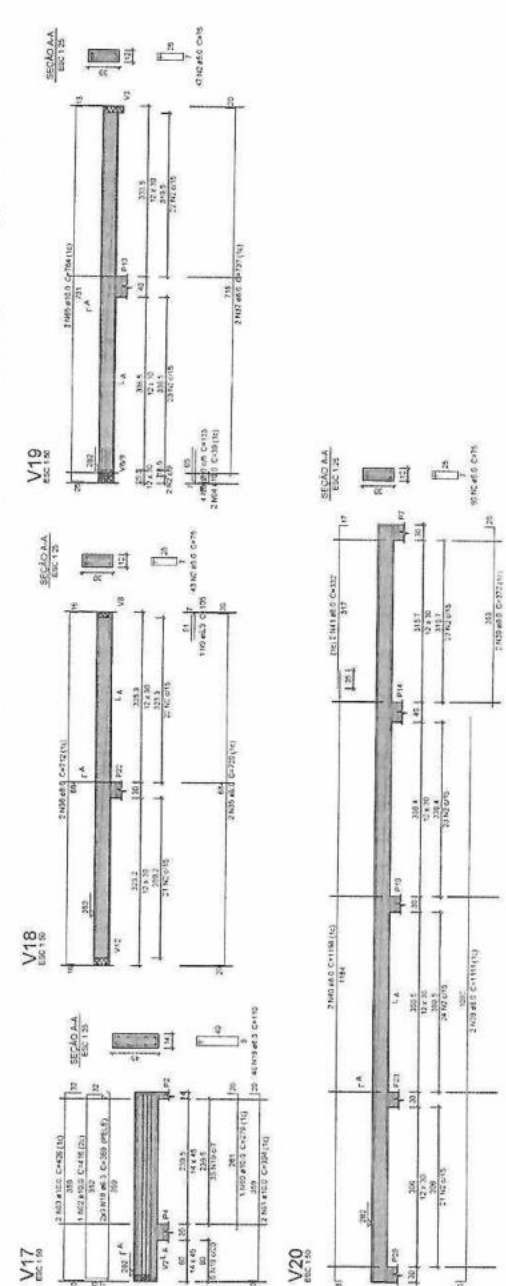

Resumo do aço

TIPO	M	DAM	QUANT.	CURF. TOTAL
V17	17	10	100	100,00
V18	18	10	100	100,00
V19	19	10	100	100,00
V20	20	10	100	100,00
CAD.				

PROJETO ESTRUTURAL
 TIPO DE EMPREENDIMENTO: PÚBLICO
 CORTEJO: ARMAÇÃO VEDAS LAJE
 DATA: MAR/2026
 FRANQUIA: 09/10
 PREFEITURA DO MUNICÍPIO DE MERCEDES
 DEPARTAMENTO DE ENGENHARIA
 Rua Dr. Osvaldo Cruz, s/n, CEP: 85098-000 Mercedes-PR (45) 3242-1000
 PROJETO: ENG. CIVIL - KRISLIAN OMBRI
 CREA: PR-214557/D
 EXECUÇÃO: [Assinatura]
 PROPRIETÁRIO: MUNICÍPIO DE MERCEDES
 UNP: 05.19.33.0000.0000
 CADERNO DE PROJETO: 2026.001
 LOCAL: RUA PROF. SALVADOR ALVAREZ, 216 - LCT. FOS. DO SEC. MUNICIPAL DE ENGENHARIA
 PROPRIETÁRIO: MUNICÍPIO DE MERCEDES

Escala: 1:50
 Folha: 01 de 01

MEMORIAL DESCRITIVO

ESPECIFICAÇÕES TÉCNICAS DE SERVIÇO

PROJETO ELÉTRICO DE SPDA PARA EDIFICAÇÃO EM ALVENARIA

ABRIL DE 2026

1 - DADOS DO PROPRIETÁRIO

Nome: Prefeitura Municipal de Mercedes.

Endereço: Rua Doutor Oswaldo Cruz, 555 - Centro - CEP 85998-000.

Fone: 44 3256 8000.

Local: Mercedes-PR.

2 - DADOS DA OBRA

Nome: Ampliação do Centro Dia.

Endereço: R. Prof. Salvo Vanderlinde, s/n - Centro - Loteamento Por do Sol - CEP 86.300-003.

Atividade: Administração Pública.

3 - INTRODUÇÃO

A Empresa Prefeitura Municipal de Mercedes contratou este projeto elétrico com o intuito de proteger estruturas e pessoas contra os efeitos nocivos das descargas atmosféricas, fornecendo diretrizes para o projeto, instalação, manutenção e inspeção de Sistemas de Proteção contra Descargas Atmosféricas (SPDA)

4 - ELABORAÇÃO DO PROJETO

Este projeto foi desenvolvido em conformidade com a Norma Brasileiras emitidas pela ABNT e Normas Técnicas da COPEL:

NBR-5419/2026 - Proteção de Estruturas Contra Descargas Atmosféricas;

NBR 5410/2004 - Instalações Elétricas de Baixa Tensão;

NR 10/2019 - Segurança em Instalações e Serviços em Eletricidade.

**5 - SPDA - SISTEMA DE PROTEÇÃO CONTRA DESCARGAS ATMOSFÉRICAS
5.1 - ESCALARECIMENTOS SOBRE O SPDA.**

Para evitar falsas expectativas do sistema de proteção gostaríamos de fazer alguns esclarecimentos:

O raio é um fenômeno da natureza absolutamente imprevisível e aleatório, tanto em relação às suas características elétricas (intensidade de corrente, tempo de duração, etc.), como em relação aos efeitos destruidores decorrentes de sua incidência sobre as edificações.

Nada em termos práticos pode ser feito para impedir a "queda" de uma descarga em determinada região. Não existe "atração" a longas distâncias, sendo os sistemas prioritariamente receptores. Assim sendo, as soluções internacionalmente aplicadas buscam tão somente minimizar os efeitos destruidores a partir da colocação de pontos preferenciais de captação e condução segura da descarga para a terra.

A implantação e manutenção de sistemas de proteção (para-raios) são normalizadas internacionalmente pela IEC (Comissão Internacional de Eletrotécnica) e em cada país por entidades próprias como a ABNT (Brasil), NFPA (Estados Unidos) e BSI (Inglaterra).

Somente os projetos elaborados com base em disposições da norma podem assegurar uma instalação dita eficiente e confiável. Entretanto, esta eficiência nunca atingirá os 100 % estando, mesmo estas instalações, sujeitas a falhas de proteção. As mais comuns são a destruição de pequenos trechos do revestimento das fachadas de edifícios ou de quinas da edificação ou ainda de trechos de telhados.

Não é função do sistema de para-raios proteger equipamentos eletro-eletrônicos (comando de elevadores, interfonos, portões eletrônicos, centrais telefônicas, subestações, etc.), pois mesmo uma descarga captada e conduzida a terra com segurança, produz forte interferência eletromagnética, capaz de danificar estes equipamentos. Para sua proteção, deverá ser contratado um projeto adicional, específico para instalação de supressores de surto individuais (protetores de linha).

Os sistemas implantados de acordo com a Norma visam à proteção da estrutura das edificações contra as descargas que atingem de forma direta, tendo a NBR-5419 da ABNT como norma básica.

Pag.

66

Ass.



É de fundamental importância que após a instalação haja uma manutenção periódica anual a fim de se garantir a confiabilidade do sistema. São também recomendadas vistorias preventivas após reformas que possam alterar o sistema e toda vez que a edificação for atingida por descarga direta.

5.2 - MÉTODOS DE SISTEMA DE PROTEÇÃO CONFORME A NBR 5419/2015

Atualmente a norma NBR 5419/2026, trata de três métodos de dimensionamento:

- Método Franklin, porém com limitações em função da altura e do Nível de proteção;
 - Método gaiola de Faraday;
 - Método da Esfera Rolante, Eletrogeométrico ou Esfera Fictícia.
- O método Franklin, devido às suas limitações impostas pela norma passa a ser cada vez menos usado em edifícios, sendo ideal para edificações de pequeno porte.

O método da esfera Rolante é o mais recente dos três acima mencionados e consiste em fazer rolar uma esfera, por toda a edificação. Esta esfera terá um raio definido em função do Nível de Proteção. Os locais onde a esfera tocar a edificação são os locais mais expostos a descargas. Resumindo poderemos dizer que os locais onde a esfera tocar, o raio também pode tocar. Devendo estes ser protegidos por elementos metálicos (captadores Franklin ou condutores metálicos).

5.3 - SISTEMA DE PROTEÇÃO PROPOSTO PARA ESTE PROJETO.

Em função do tipo de edificação e atividade desenvolvida propomos a instalação do sistema de SPDA formado pela gaiola de Faraday que é composto pelos seguintes elementos:

Captação

Tem como função receber as descargas que incidam sobre o topo da edificação e distribuí-las pelas descidas. É composto por elementos metálicos, normalmente mastros ou condutores metálicos devidamente dimensionados.

Descidas

Recebem as correntes distribuídas pela captação encaminhando-as rapidamente para o solo. Para edificações com altura superior a 20 metros têm também a função de receber descargas laterais, assumindo neste caso também a função de captação devendo os condutores ser corretamente dimensionados para tal. No nível do solo as descidas deverão ser com cabo de cobre nu 35mm².

Aterramento

Recebe as correntes elétricas das descidas e as dissipam no solo. Tem também a função de equalizar os potenciais das descidas e os potenciais no solo, devendo haver preocupação com locais de frequência de pessoas, minimizando as tensões de passo nestes locais.

5.4 - EXECUÇÃO DO SPDA

Malha de cobertura

Conforme a parte 2 da norma NBR 5419/2015 (gerenciamento de risco) foi selecionado o nível de proteção II, devido ao tipo de atividade, riscos da edificação e localização.

Conforme a tabela 2 da parte 3 da norma NBR 5419/2015, foi definido que a malha sobre a cobertura da edificação terá a dimensão máxima de 10x10 m, constituída por condutores de cobre nu # 35mm². A malha de cobertura deverá ser fixada na telha a cada metro, através de presilhas em latão, fixadas com Rebite Pop Repuxo Alumínio 6,3 x 30 mm.

Ao longo da malha de cobertura deverão ser instalados terminais aéreos com altura de 1000 cm Ø 3/8" com fixação horizontal, instalados com distância máxima de 8 metros, os quais atuarão como captadores.

Todos os elementos metálicos deverão ser conectados aos cabos que compõe a gaiola de Faraday da edificação. Quando for o caso.

Condutores de descida

Conforme a tabela 4 da parte 3 da norma NBR 5419/2015, as descidas terão espaçamento máximo de 10 metros. Deverão ser executadas com cabo de cobre nu # 35mm², embutido na alvenaria conforme detalhado no projeto. Nos casos que seja necessário a fixação do cabo na parede para a descida, deverá ser realizada através de fixador ômega em latão a cada 1 metro, conforme detalhado no projeto.

Malha de aterramento

A malha de aterramento proposta deverá ser constituída por cabos de cobre nu #50 mm² sendo que a mesma deverá circundar todas as edificações a uma profundidade mínima de 50 cm.

As malhas deverão ser conectadas a todas as estruturas e massas metálicas que poderão provocar acidentes pessoais, fálscamentos ou explosões e os aterramentos do neutro da concessionária elétrica, do terra da concessionária de telefonia, outros terras de eletrônicos e

de tubulações metálicas de incêndio e gás (inclusive o piso da casa de gás quando houver), tubulações metálicas de água, recalque, etc., garantindo assim que todos os aterramentos fiquem no mesmo potencial, ou seja, interligados à malha de aterramento principal.

Todas as emendas e derivações dos cabos deverão ser feitas com conector de pressão tipo Split-bolt e sempre em pelo menos dois pontos distintos de modo a se garantir as conexões e a equalização dos potenciais.

Todas as descidas da gabiola deverão ser conectadas nas hastes com conector tipo gar ou split bolt. As hastes deverão ser do tipo copperweld Ø 5/8" x 3,0m (alta camada). Todas as hastes deverão ser providas de caixa de inspeção e conector para emenda e medição da resistência do sistema.

A malha de aterramento deverá possuir uma resistência máxima de aterramento de 10 Ohms, quando de sua instalação e posterior, medida em qualquer época do ano, não deverá ser superior aos mesmos 10 Ohms.

Caso esta resistência não seja alcançada, deverá ser aumentada a superfície de cobre em contato com a terra e realizado tratamento químico nas hastes.

5.5 - EQUALIZAÇÃO DE POTENCIAL DO SISTEMA.

O sistema proposto prevê a equalização de potencial tanto externo como interno. De modo que todos os aterramentos fiquem no mesmo potencial da malha de aterramento principal projetado.

A equalização de potencial externo compreende a interligação do sistema de S.P.D.A. com as estruturas metálicas externas não energizadas, como por exemplo, calhas, vigas metálicas, postes metálicos, corrimão, escadas metálicas e etc. As interligações deverão ser realizadas através de cabo de cobre nu 16 mm².

A equalização de potencial interno, por sua vez, implica na interligação do sistema de S.P.D.A. com outros elementos, tais como, barramento terra do QDG, malha de aterramento da telefonia, eletrocalhas, tubulações metálicas de incêndio, gás, água e etc. As interligações deverão ser realizadas através do BEP (barramento de equipotencialização principal).

5.6 - LAUDO DE MEDIÇÃO DE RESISTÊNCIA ÔHMICA

A empresa executora deverá realizar medição através do conector de emenda e medição. O resultado da medição deverá ser entregue a fiscalização da CONTRATANTE em

formato de laudo explicativo e detalhado acompanhado de ART. A resistência ôhmica da malha de aterramento deverá ser de no máximo 10 ohms em qualquer época do ano.

5.7 - INSPEÇÕES NO SISTEMA DE S.P.D.A.

Conforme a NBR 5419/2015, a cada 12 meses deverá ser realizado novas inspeções e medições no sistema de aterramento para verificação das condições técnicas. E caso haja necessidade, providências deverão ser tomadas para readequar o sistema de aterramento.

JEAN ELEANDR Digitally signed by JEAN
ELEANDR
DRUZ:3358907300
0110 Date: 2026.04.27 09:46:41
-03'00'

Engenheiro Eletricista - Jean Eleandro Druz
CREA PR - 76633/D

PARA ENVIO PARA O LIGANTE
PARA REGRAS E IMPRIMIR O PROJETO



DETALHE E - DERIVAÇÃO P/ DESCIDA

ESCALA 1:10

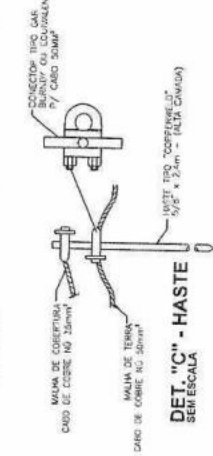

- NOTAS
- ESTE PROJETO EM DUBIADO CONFORME A NBR 5419:2013.
 - A MALHA DE TERÇA DEVE SER EXECUTADA COM CABO DE COBRE 35mm².
 - O CONDUTOR DA MALHA DE COBERTURA E BICOIS DEVEM SER EXECUTADOS COM CABO DE COBRE 35mm².
 - DEVE SER UTILIZADO CONDUTOR DE MEDIÇÃO NA CAIXA DE MEDIÇÃO C/SEÇÃO DE COBRE NO # 3/4".
 - CONTINUIE A NBR 5419:2013, PARA ESTE SISTEMA DE ATERRAMENTO, DEVEM SER REALIZADOS AS INSPEÇÕES ANUAIS, OU SEJA, CADA SEIS MÊSES, QUALQUER ANUAIS NO SISTEMA DE ATERRAMENTO, MEDIDAS DE VERIFICAÇÃO SER TOMADAS PARA SANAR OS PROBLEMAS.
 - A MALHA DE ATERRAMENTO DEVE TER UMA RESISTÊNCIA ÔHMICA MÁXIMA DE 10 OHM EM QUALQUER PONTO DA

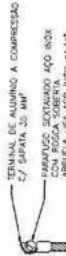

DETALHE D - TERMINAL P/ CABOS

ESCALA 1:10



DETALHE B - DESCIDA C/ CONECTOR MEDIÇÃO

ESCALA 1:10

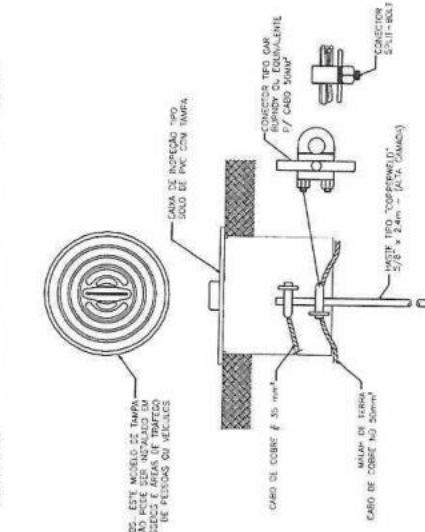

DETALHE A - CAIXA DE MEDIÇÃO

SEM ESCALA



UTILIZAR O SISTEMA DE ATERRAMENTO
TIPO SPLIT-BOLT
SEM ESCALA 1:10

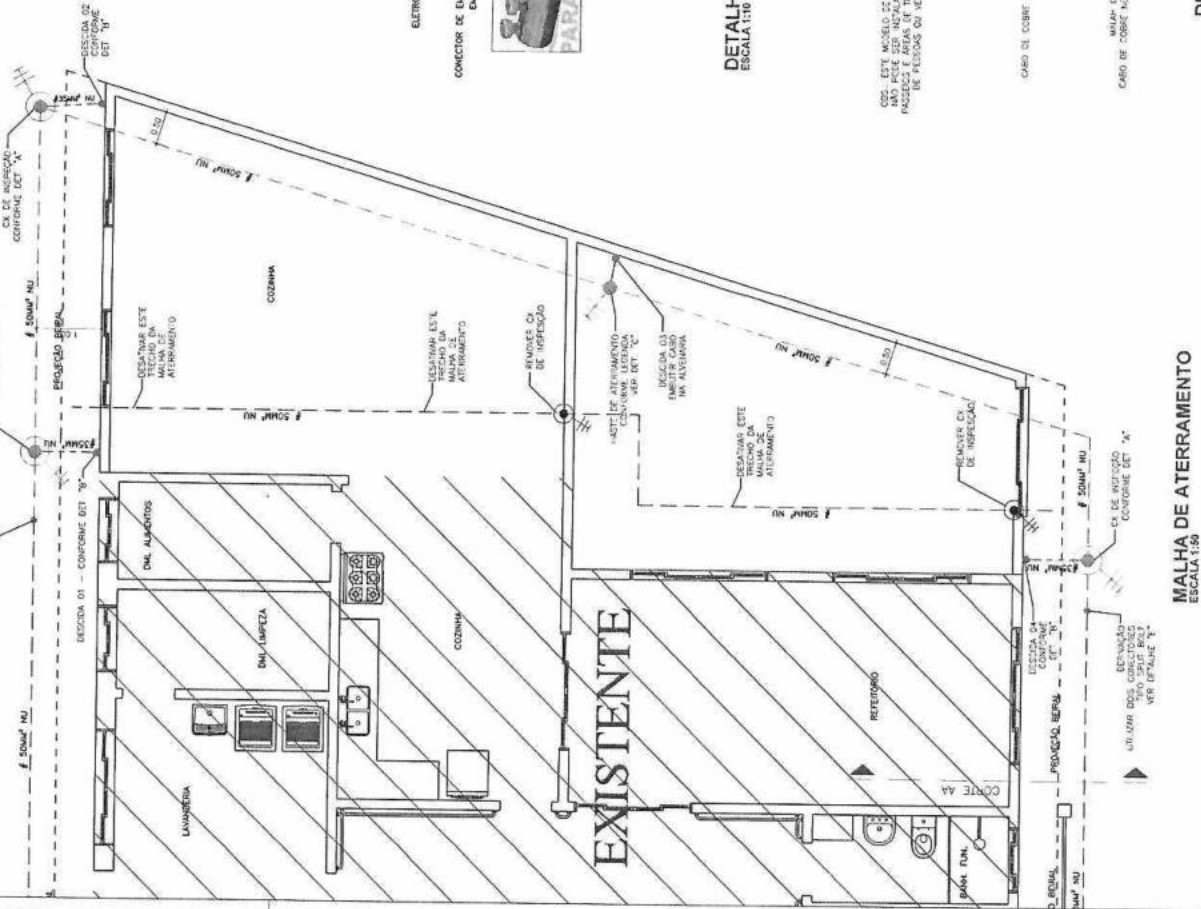

MALHA DE ATERRAMENTO

ESCALA 1:50



NO	REVISÃO	DATA	DESCRIÇÃO	DESENHISTA	PROJETO
01				JEAN	JEAN

EMPRESA	ENGEGRUSZ ENGENHARIA - CNPJ: 33.699.073/0001-10
CLIENTE	PRIMEIRA DESENVOLVEDORA DE IMÓVEIS
LOCALIZAÇÃO	AVENIDA JUIZ ALVES MACHADO, S/Nº - CENTRO - SÃO JOSÉ DO RIO PRETO - SP
CONTÉUDO	PROJETO DE SISTEMA DE ATERRAMENTO DE EDIFÍCIO
DATA	20/05/2024
ÁREA	110,99 m²
INDICADA	
RESPONSÁVEL	JEAN ELIANDRO
REVISÃO	

Sato Construções Ltda.

Cascavel, 05 de fevereiro de 2018.

Prezados Senhores:

Ref.: Serviço de Sondagem tipo "SPT" para Construção de um CENTRO DIA, localizado na Rua Professor Salvino Vanderlinde, s/ n°. - Lote 05 - Quadra 04 - Loteamento Por do Sol no município de MERCEDES - PR, de propriedade da PREFEITURA MUNICIPAL DE MERCEDES.

Estamos apresentando os resultados das sondagens de reconhecimento, objetivando o estudo do subsolo para os projetos das fundações da obra em referência.

1 - DA AUTORIZAÇÃO

Foi executado conforme autorização e determinação de V. Sa., 05 furos de sondagem, perfazendo um total de 30,00m.

2 - DA METODOLOGIA.

As sondagens foram realizadas pelo processo de **percussão e lavagem**, com tubos de revestimento de 2 1/2 ".

Foi realizada extração de amostras do subsolo, mediante utilização de barrilete amostrador, tipo **RAYMOND-TERZAGHI** com diâmetro interno e externo de **1 3/8" e 2"** respectivamente.

Foram medidas as resistências à penetração expressas pelos números de golpes necessários à cravação de 30 cm desse amostrador no terreno, provocados pela queda livre de um peso de 65 Kg., a uma altura de 75 cm.

Para avaliação dessas resistências, o amostrador foi cravado 45 cm., contando separadamente os números de golpes necessários para cravar contínua e sucessivamente cada parcela de 15 cm.

Nos perfis se acham indicadas as somas dos golpes da 1ª e da 2ª parcela de 15 cm., isto é, dos 30 cm. iniciais e a soma dos golpes da 2ª e da 3ª parcela de 15 cm., isto é, dos 30 cm. finais.

Sato Construções Ltda.

3 - CLASSIFICAÇÕES DA CONSISTÊNCIA

A classificação da consistência das argilas e dos siltes argilosos e da compactidade dos siltes arenosos, foi realizada adotando-se os 30 cm finais, isto é, a soma da 2ª e da 3ª parcela de 15 cm., de acordo com as seguintes tabelas.

COMPACTIDADE DAS AREIAS E SILTES ARENOSOS

Fofa.....	0 - 4
Pouco compacta.....	5 - 8
Medianamente compacta.....	9 - 18
Compacta.....	19 - 40
Muito compacta.....	acima 40

CONSISTÊNCIA DAS ARGILAS E SILTES ARGILOSOS

Muito mole.....	0 - 2
Mole.....	3 - 5
Média.....	6 - 10
Rija.....	11 - 19
Dura.....	acima 19

As planilhas em anexo apresentam as cotas e níveis dos furos das sondagens, indicando os números de golpes necessários para cravação do mostrador. As características dos solos encontrados e a ocorrência ou não do nível do lençol freático.

As amostras extraídas encontram-se a disposição de V. Sa., até o prazo de 10 (dez) dias, contados a partir da presente data.

Sem outro particular e colocando-nos a disposição de V. Sa., subscrevemo-nos,

Atenciosamente.

SATO CONSTRUÇÕES LTDA - SONDAGENS										
Cascavel - PR Fone (45) 3225 3477										
Cliente: PREFEITURA MUNICIPAL DE MERCEDES										
Obra: CENTRO DIA										
Local: RUA PROF. SALVINO VANDERLINDE S/Nº - MERCEDES - PR.										
Nível de Água	Cota em Relação ao R.N.	Nº de Golpes 1ª 2ª 3ª	Consistência ou capacidade	Amostra	Profundidade das camadas	Classificação do Material				
FURO 01		5 4	Mole	1	1,00	Argila silteosa marrom avermelhada				
02/02/2018		4 5	Mole	2	2,00					
8:00h		4 5	Mole	3	3,00					
5,00m		4 5	Mole	4	4,00					
		5 6	Média	5	5,00	Alteração da cor da argila para amarelo 5,00m				
		15 23	Dura	6	6,00	Impenetrável a percussão 6,50m				
		Lav.				Provável Laje de pedra				
						Lav. 15' - Rev. 3,00m				
FURO 01A		5 4	Mole	1	1,00	Argila silteosa marrom avermelhada				
02/02/2018		4 4	Mole	2	2,00					
8:05h		4 5	Mole	3	3,00					
5,00m		4 5	Mole	4	4,00					
		5 6	Média	5	5,00	Alteração da cor da argila para amarelo 5,00m				
		15 23	Dura	6	6,00	Impenetrável a percussão 6,50m				
		Lav.				Provável Laje de pedra				
						Lav. 15' - Rev. 3,00m				
COTAS										
R.N.: 100,00	REVESTIMENTO: Diam. 2" 1/2									
FURO:	BARRILETE AMOSTRADOR									
INÍCIO: 01/02/2018	Diam. Ext.: 50, 80 mm									
TÉRMINO: 01/02/2018	Diam. Ext.: 34, 40 mm									
FURO: 01 e 1A										
ESCALA: s/ escala										
OPERADOR:										
ENG. RESP.:										
FLS N°: 03										

Cascavel PR, 05 de fevereiro de 2018.

SATO CONSTRUÇÕES LTDA - SONDAGENS										
Cascavel - PR Fone (45) 3225 3477										
Cliente: PREFEITURA MUNICIPAL DE MERCEDES										
Obra: CENTRO DIA										
Local: RUA PROF. SALVINO VANDERLINDE S/Nº - MERCEDES - PR.										
Nível de Água	Cota em Relação ao R.N.	Nº de Golpes 1ª 2ª 3ª	Consistência ou capacidade	Amostra	Profundidade das camadas	Classificação do Material				
FURO 02		4 5	Mole	1	1,00	Argila silteosa marrom avermelhada				
02/02/2018		4 4	Mole	2	2,00					
8:10h		4 5	Mole	3	3,00					
4,00m		5 6	Média	4	4,00					
		9 15	Rija	5	5,00	Alteração da cor da argila para amarelo 5,00m				
		24	Lav.	6	6,00	Impenetrável a percussão 6,30m				
						Provável Laje de pedra				
						Lav. 15' - Rev. 3,00m				
FURO 02A		4 4	Mole	1	1,00	Argila silteosa marrom avermelhada				
02/02/2018		4 5	Mole	2	2,00					
8:15h		4 5	Mole	2	3,00					
4,00m		5 6	Média	4	4,00					
		9 15	Rija	5	5,00	Alteração da cor da argila para amarelo 5,00m				
		24 29	Dura	6	6,00	Impenetrável a percussão 6,40m				
		Lav.				Provável Laje de pedra				
						Lav. 15' - Rev. 3,00m				
FURO 02B		4 4	Mole	1	1,00	Argila silteosa marrom avermelhada				
02/02/2018		4 5	Mole	2	2,00					
8:20h		5 6	Média	3	3,00					
4,00m		5 7	Média	4	4,00					
		8 13	Rija	5	5,00	Alteração da cor da argila para amarelo 5,00m				
		22 29	Dura	6	6,00	Impenetrável a percussão 6,40m				
		Lav.				Provável Laje de pedra				
						Lav. 15' - Rev. 3,00m				
COTAS										
R.N.: 100,00	REVESTIMENTO: Diam. 2" 1/2									
FURO:	BARRILETE AMOSTRADOR									
INÍCIO: 01/02/2018	Diam. Ext.: 50, 80 mm									
TÉRMINO: 01/02/2018	Diam. Ext.: 34, 40 mm									
FURO: 02, 02A e 02B										
ESCALA: s/ escala										
OPERADOR:										
ENG. RESP.:										
FLS N°: 04										

Cascavel PR, 05 de fevereiro de 2018.

Sato Construções Ltda.

Cascavel, 05 de fevereiro de 2018.

LAUDO TÉCNICO

O presente Laudo Técnico tem por objetivo analisar os ensaios geotécnicos de sondagem de reconhecimento do subsolo tipo S.P.T. com 05 (cinco) furos, previamente locados conforme croqui em anexo.

Trata-se de uma área de terreno, localizada na Rua Professor Salvino Vanderlinde, s/ n°. - Lote 05 - Quadra 04 - Loteamento Por do Sol no município de MERCEDES - PR, para Construção de um CENTRO DIA, de propriedade da PREFEITURA MUNICIPAL DE MERCEDES - PR.

Quanto ao solo reconhecido, é de argila siltosa marron avermelhada a variegadas.

Nesta data o nível do lençol freático foi encontrado no furo n°.1 aos 5,00m, no furo n°.1 A aos 5,00m, no furo n°. 02 aos 4,00m, no furo n°. 02 A aos 4,00m e no furo n°. 02 B aos 4,00m. Conforme mostra a planilha.

OBSERVAÇÃO: Podendo variar conforme o clima.

FUNDAÇÕES:

Para o terreno em questão e dependendo das cargas, são indicadas FUNDAÇÕES INDIRETAS, isto é, estacas "TIPO ESCAVADAS" até o limite de água ou estacas "TIPO STRAUSS ENCAMIZADAS".

Colocamo-nos à disposição de V. Sas. para eventuais esclarecimentos.

Atenciosamente.

LOCAÇÃO DE SONDAAGEM
PREFEITURA MUNICIPAL DE MERCEDES
Rua Professor Salvino Vanderlinde, s/nº
Lote 05 - Quadra 04
Centro Dia - Loteamento Por do Sol
Mercedes - PR.

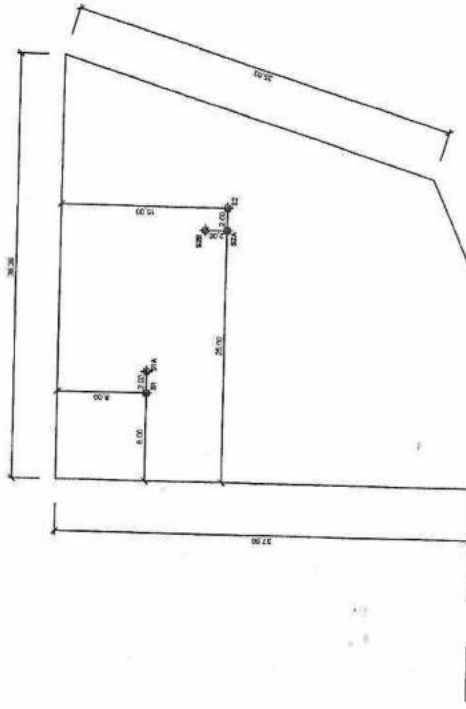

SATO CONSTRUÇÕES LTDA

Eng. Oscar Yoshimasa Sato
CREA Nº 3451-D 7ª Região

Pag.
73

Ass.

TERMO DE JUSTIFICATIVAS TÉCNICAS RELEVANTES OBRAS/SERVIÇOS DE ENGENHARIA

NUP N. _____

OBJETO: AMPLIAÇÃO CENTRO DE CONVIVÊNCIA – CENTRO DIA

OBSERVAÇÃO 1: Este termo contém e antecipa as **orientações jurídicas mais comuns** emitidas nas análises de licitações de obras e serviços de engenharia. Acaba sendo também um roteiro com os **requisitos da instrução processual**, sem prejuízo da Lista de Verificação.

OBSERVAÇÃO 2: Todos os tópicos devem ser analisados, preenchidos e assinados por **profissional habilitado**, de acordo com as competências atribuídas pela Lei n. 5.194, de 1966, e as Resoluções do Conselho Federal de Engenharia e Agricultura – CONFEA, Lei n. 12.378, de 2010, e as Resoluções do Conselho de Arquitetura e Urbanismo – CAU, ou pela Lei n. 13.639, de 2018, e as Resoluções do Conselho Federal dos Técnicos Industriais – CFT.

OBSERVAÇÃO 3: Alguns tópicos necessitam, além da marcação do espaço entre parênteses, da apresentação da **justificativa técnica detalhada contendo as razões que motivam a opção adotada para o caso concreto**, não podendo, portanto, ser genérica nem abstrata.

OBSERVAÇÃO 4: A **ausência** deste termo ou de justificativas **pode acarretar a devolução dos autos sem análise conclusiva** ou ressalva no Parecer jurídico, cujo atendimento será imprescindível para o prosseguimento do feito.

OBSERVAÇÃO 5: Para o correto preenchimento, é indispensável a **leitura das Notas Explicativas** deste documento, cujo conteúdo consta após as justificativas, mas também pode ser acessado por meio do link inserido ao final de cada tópico.

OBSERVAÇÃO 6: Devem ser juntadas ao processo as “Declarações e Justificativas”; não é necessário juntar aos autos a parte do arquivo correspondente às “Notas Explicativas”.

SUMÁRIO

TERMO DE JUSTIFICATIVAS TÉCNICAS RELEVANTES	1
SUMÁRIO	2
DECLARAÇÕES E JUSTIFICATIVAS TÉCNICAS	5
1. ENQUADRAMENTO DO OBJETO	5
1.1. Classificação como obra ou serviço de engenharia	5
1.2. Classificação como serviço comum ou especial	5
2. REGIMES DE EXECUÇÃO	5
3. ELABORAÇÃO DE PROJETOS / DOCUMENTOS TÉCNICOS POR PROFISSIONAL HABILITADO E COMPROVAÇÃO DE RESPONSABILIDADE TÉCNICA	6
4. DEFINIÇÃO DOS CUSTOS UNITÁRIOS DE REFERÊNCIA	7
5. ORÇAMENTO DETALHADO EM PLANILHAS DE CUSTOS UNITÁRIOS	8
6. ELABORAÇÃO DAS COMPOSIÇÕES DE CUSTOS UNITÁRIOS	9
7. CUSTOS DIRETOS	10
8. ELABORAÇÃO DAS CURVAS ABC DOS SERVIÇOS E INSUMOS	11
9. ADOÇÃO DO REGIME DE DESONERAÇÃO TRIBUTÁRIA	11
10. DETALHAMENTO DA COMPOSIÇÃO DO PERCENTUAL DE BDI	12
11. BDI REDUZIDO SOBRE OS CUSTOS DOS MATERIAIS E EQUIPAMENTOS	13
12. ELABORAÇÃO DE CRONOGRAMA FÍSICO-FINANCEIRO	13
13. PROJETO EXECUTIVO	14
14. QUALIFICAÇÃO TÉCNICA	14
15. VISTORIA	16
16. SUBCONTRATAÇÃO	16
17. DEFINIÇÃO DO PERCENTUAL DE CAPITAL OU PATRIMÔNIO LÍQUIDO MÍNIMO	17
18. PARTICIPAÇÃO DE CONSÓRCIOS	17
19. PARTICIPAÇÃO DE COOPERATIVAS	17
20. GARANTIA DA EXECUÇÃO	18
21. DA SUSTENTABILIDADE	18

NOTAS EXPLICATIVAS.....	19
1. ENQUADRAMENTO DO OBJETO	19
1.1. Classificação como obra ou serviço de engenharia	19
1.2. Classificação como serviço comum ou especial.....	20
2. REGIMES DE EXECUÇÃO	21
2.1. Empreitada por Preço Unitário	21
2.2. Empreitada por Preço Global	22
2.3. Empreitada Integral.....	22
2.4. Contratação Por Tarefa.....	23
2.5. Contratação Integrada	24
2.6. Contratação Semi-Integrada	25
2.7. Fornecimento e prestação de serviço associado	25
2.8. Subestimativas e superestimativas técnicas relevantes	26
3. ELABORAÇÃO DE PROJETO / DOCUMENTOS TÉCNICOS POR PROFISSIONAL HABILITADO E COMPROVAÇÃO DE RESPONSABILIDADE TÉCNICA.	29
4. DEFINIÇÃO DOS CUSTOS UNITÁRIOS DE REFERÊNCIA.....	30
5. ORÇAMENTO DETALHADO EM PLANILHA DE CUSTOS UNITÁRIOS	31
6. ELABORAÇÃO DAS COMPOSIÇÕES DE CUSTOS UNITÁRIOS	32
7. CUSTOS DIRETOS	33
8. ELABORAÇÃO DAS CURVAS ABC DOS SERVIÇOS E INSUMOS.....	34
9. ADOÇÃO DO REGIME DE DESONERAÇÃO TRIBUTÁRIA.....	35
10. DETALHAMENTO DA COMPOSIÇÃO DO PERCENTUAL DE BDI.	37
11. BDI REDUZIDO SOBRE OS CUSTOS DOS MATERIAIS E EQUIPAMENTOS.....	38
12. ELABORAÇÃO DE CRONOGRAMA FÍSICO-FINANCEIRO	39
13. PROJETO EXECUTIVO.....	40
14. QUALIFICAÇÃO TÉCNICA	41
15. VISTORIA.....	45
16. SUBCONTRATAÇÃO.....	46
17. DEFINIÇÃO DO PERCENTUAL DE CAPITAL OU PATRIMÔNIO LÍQUIDO MÍNIMO	48
18. PARTICIPAÇÃO DE CONSÓRCIOS	48
19. PARTICIPAÇÃO DE COOPERATIVAS.....	49
20. GARANTIA DA EXECUÇÃO	51
21. DA SUSTENTABILIDADE	53
21.1. Desenvolvimento nacional sustentável: critérios de sustentabilidade	53
21.2. Da Especificação Técnica	54
21.3. Da Minimização do Impacto	54

21.4.	Licenciamento Ambiental	55
21.5.	Dos Resíduos e Rejeitos	56
21.6.	Da Sustentabilidade como Política Transversal	56
21.7.	Da Política Nacional de Resíduos Sólidos	56
21.8.	Da Acessibilidade	56

DECLARAÇÕES E JUSTIFICATIVAS TÉCNICAS

1. ENQUADRAMENTO DO OBJETO

1.1. Classificação como obra ou serviço de engenharia

O objeto da presente licitação constitui () OBRA / () SERVIÇO DE ENGENHARIA, sob a seguinte justificativa:

O OBJETO CONSISTE EM ATIVIDADE ESTABELECIDADA, POR FORÇA DE LEI, COMO PRIVATIVA DAS PROFISSÕES DE ARQUITETO OU ENGENHEIRO QUE IMPLICA NA INTERVENÇÃO NO MEIO AMBIENTE POR MEIO DE UM CONJUNTO HARMÔNICO DE AÇÕES QUE, AGREGADAS, ACARRETA ALTERAÇÃO SUBSTANCIAL DAS CARACTERÍSTICAS ORIGINAIS DE BEM IMÓVEL, UMA VEZ QUE O OBJETO ABRANGE A EXECUÇÃO DE REFORMA E AMPLIAÇÃO DE UMA EDIFICAÇÃO EM ALVENARIA, IMPORTANDO EM INOVAÇÃO DO ESPAÇO FÍSICO DA NATUREZA OU SUBSTANCIAL ALTERAÇÃO DAS CARACTERÍSTICAS ORIGINAIS DE BEM IMÓVEL.

1.2. Classificação como serviço comum ou especial

O serviço de engenharia objeto da presente licitação é () COMUM / () ESPECIAL, sob a seguinte justificativa:

O OBJETO TRATA DE OBRA OBJETIVAMENTE PADRONIZAVEL EM TERMOS DE DESEMPENHO E QUALIDADE, DE MANUTENÇÃO, ADEQUAÇÃO E ADAPTAÇÃO AO IMÓVEL.

Vide Nota Explicativa n. 1.

2. REGIMES DE EXECUÇÃO

Para a execução indireta do objeto, será adotado o seguinte regime, de acordo com a justificativa abaixo:

() empreitada por preço unitário

() empreitada por preço global

- empreitada integral
- contratação por tarefa
- contratação integrada
- contratação semi-integrada
- fornecimento e prestação de serviço associado

O NÍVEL DE PRECISÃO DAS ESPECIFICAÇÕES E QUANTITATIVOS DO PROJETO FORNECEM TODOS OS ELEMENTOS E INFORMAÇÕES NECESSÁRIAS PARA O TOTAL E COMPLETO CONHECIMENTO DO OBJETO.

Uma vez adotado o regime de **empreitada por preço global / empreitada integral**, o Projeto Básico () DEFINIU as subestimativas e superestimativas técnicas relevantes dos serviços relativos à presente contratação, segundo as diretrizes do Acórdão n. 1.977/2013-Plenário TCU, adotando os seguintes parâmetros descritos no documento abaixo identificado:

AS SUBESTIMATIVAS E SUPERTIMATIVAS RELEVANTES A QUANTIDADE DE SERVIÇOS, SERÃO AVALIADAS QUANDO O REFERIDO SERVIÇO SE ENQUADRAREM COMO SERVIÇOS SIGNIFICATIVOS (REPRESENTATIVIDADE MONETÁRIA MAIOR OU IGUAL A 0,89 % DO VALOR DA OBRA) E A VARIACÃO DOS SUPERAR A SOMATÓRIA DO RISCO E LUCRO PREVISTOS EM 8,87% (SERVIÇOS).

Uma vez adotado o regime de **empreitada por preço global / empreitada integral**, o Projeto Básico () NÃO DEFINIU as subestimativas e superestimativas técnicas relevantes dos serviços relativos à presente contratação, sob a seguinte justificativa:

OS PARÂMETROS DE AVALIAÇÃO DAS SUBESTIMATIVAS E SUPERESTIMATIVAS FORAM DEFINIDAS.

Vide Nota Explicativa n. 2.

3. ELABORAÇÃO DE PROJETOS / DOCUMENTOS TÉCNICOS POR PROFISSIONAL HABILITADO E COMPROVAÇÃO DE RESPONSABILIDADE TÉCNICA

No presente feito, o () Projeto Básico / documentos técnicos foram elaborados por profissional habilitado de () engenharia, () arquitetura ou () técnico industrial, com a emissão da () ART, () RRT ou () TRT.

No presente feito, embora o Projeto Básico / documentos técnicos tenham sido elaborados por profissional habilitado de engenharia, arquitetura ou técnico industrial, () NÃO houve a emissão da ART, RRT ou TRT, com base na seguinte justificativa:

HOUVE A EMISSÃO DAS ART'S (1720261725827 E 1720262489655) E RRT (16795402).

No presente feito, o Projeto Básico / documentos técnicos () NÃO foram elaborados por profissional habilitado de engenharia, arquitetura ou técnico industrial, com base na seguinte justificativa:

O PROJETO BÁSICO E DOCUMENTOS TÉCNICOS FORAM ELABORADOS POR PROFISSIONAL HABILITADO DE ENGENHARIA.

Vide Nota Explicativa n. 3.

4. DEFINIÇÃO DOS CUSTOS UNITÁRIOS DE REFERÊNCIA

Na presente licitação:

() FOI observada a ordem prioritária dos parâmetros do art. 23, § 2º, da Lei n. 14.133, de 2021, cuja observância é OBRIGATÓRIA quando a obra/serviço for custeada por recursos da União (art. 23, § 3º, da Lei n.º 14.133, de 2021);

() FORAM adotados custos unitários menores ou iguais a mediana dos custos unitários de referência do SINAPI, para todos os itens relacionados à construção civil;

() FORAM adotados custos unitários superiores aos custos unitários de referência do SINAPI para determinados itens do orçamento, conforme justificativa do relatório técnico elaborado por profissional habilitado e aprovado pelo órgão gestor dos recursos.

No orçamento da presente obra ou serviço, para os itens não contemplados no SINAPI, () FORAM adotados custos obtidos das seguintes fontes admitidas no art. 23, § 2º, da Lei n. 14.133, de 2021, observada a ordem de prioridades nele estabelecida:

() utilização de dados de pesquisa publicada em mídia especializada, de tabela de referência formalmente aprovada pelo Poder Executivo federal e de sítios eletrônicos especializados ou de domínio amplo, desde que contenham a data e a hora de acesso (*citar as fontes e justificar a pertinência técnica da opção*):

POR SE TRATAR DE OBJETO CONVENIADO AO GOVERNO DO ESTADO DO PARANÁ, UTILIZOUSE AS REFERÊNCIAS ESTABELECIDAS PELA SECRETARIA DAS CIDADES, ATRAVÉS DO PARANACIDADE. FORA UTILIZADA A PLANILHA DE REFERÊNCIA "Construção Civil - Pela Lei nº 14133/2021 - versão 05 – referência da SINAPI de setembro/2025", DISPONÍVEL EM "<https://www.paranacidade.org.br/Pagina/ORIENTACOES-AOS-MUNICIPIOS-DAS-ACOESEFMPAM>".

() contratações similares feitas pela Administração Pública, em execução ou concluídas no período de 1 (um) ano anterior à data da pesquisa de preços, observado o índice de atualização de preços correspondentes, sob a seguinte justificativa (*citar as fontes, justificar metodologia e juntar a pesquisa aos autos*):

POR SE TRATAR DE OBJETO CONVENIADO AO GOVERNO DO ESTADO DO PARANÁ, UTILIZOUSE AS REFERÊNCIAS ESTABELECIDAS PELA SECRETARIA DAS CIDADES, ATRAVÉS DO PARANACIDADE. FORA UTILIZADA A PLANILHA DE REFERÊNCIA "Construção Civil - Pela Lei nº 14133/2021 - versão 05 – referência da SINAPI de setembro/2025", DISPONÍVEL EM "<https://www.paranacidade.org.br/Pagina/ORIENTACOES-AOS-MUNICIPIOS-DAS-ACOESEFMPAM>".

() pesquisa na base nacional de notas fiscais eletrônicas, na forma do regulamento (*apresentar justificativa e documentar a pesquisa nos autos*)

POR SE TRATAR DE OBJETO CONVENIADO AO GOVERNO DO ESTADO DO PARANÁ, UTILIZOUSE AS REFERÊNCIAS ESTABELECIDAS PELA SECRETARIA DAS CIDADES, ATRAVÉS DO PARANACIDADE. FORA UTILIZADA A PLANILHA DE REFERÊNCIA "Construção Civil - Pela Lei nº 14133/2021 - versão 05 – referência da SINAPI de setembro/2025", DISPONÍVEL EM "<https://www.paranacidade.org.br/Pagina/ORIENTACOES-AOS-MUNICIPIOS-DAS-ACOESEFMPAM>".

Vide Nota Explicativa n. 4.

5. ORÇAMENTO DETALHADO EM PLANILHAS DE CUSTOS UNITÁRIOS

No orçamento da presente obra ou serviço:

() foi/foram juntadas a(s) () planilha(s) sintética(s) e a(s) () planilha(s) analítica(s)

() NÃO foi/foram juntadas a(s) () planilha(s) sintética(s) e a(s) () planilha(s) analítica(s).

O documento de responsabilidade técnica relativo às planilhas orçamentárias:

(X) consta nos autos.

() NÃO consta nos autos.

Na presente licitação:

(X) foi/foram utilizada(s) a(s) tabela(s) de referência mais atualizada(s).

() NÃO foi/foram utilizada(s) a(s) tabela(s) de referência mais atualizada(s).

POR SE TRATAR DE OBJETO CONVENIADO AO GOVERNO DO ESTADO DO PARANÁ, UTILIZOUSE AS REFERÊNCIAS ESTABELECIDAS PELA SECRETARIA DAS CIDADES, ATRAVÉS DO PARANACIDADE. FORA UTILIZADA A PLANILHA DE REFERÊNCIA "Construção Civil - Pela Lei nº 14133/2021 - versão 05 – referência da SINAPI de setembro/2025", DISPONÍVEL EM "<https://www.paranacidade.org.br/Pagina/ORIENTACOES-AOS-MUNICIPIOS-DAS-ACOESSFMPAM>".

6. ELABORAÇÃO DAS COMPOSIÇÕES DE CUSTOS UNITÁRIOS

No orçamento de referência da presente licitação:

(X) fora utilizada a Tabela de Referência adotada pelo órgão ou entidade licitante, uma vez que não se trata de obra/serviço custeado por recursos da União (art. 23, § 3º, da Lei n.º 14.133, de 2021);

() foram adotadas **apenas** composições de custos unitários oriundas do SINAPI, **sem** adaptações;

() foram adotadas composições "**adaptadas**" do SINAPI, nos termos do art. 12 do Decreto Municipal n.º 036, de 2023, as quais foram devidamente juntadas aos autos para o conhecimento dos licitantes;

() foram adotadas composições "**próprias**", extraídas de fontes **extra-SINAPI**, nos termos do art. 23, § 2º, da Lei n. 14.133, de 2021, as quais foram devidamente juntadas aos autos para o conhecimento dos licitantes.

Vide Nota Explicativa n. 6.

7. CUSTOS DIRETOS

No orçamento de referência da presente licitação, os custos diretos () compreendem apenas os componentes de preço que podem ser devidamente identificados, quantificados e mensurados na planilha orçamentária.

Especificamente em relação ao custo direto de administração local:

() observa os parâmetros do Acórdão n. 2.622/2013 - Plenário do TCU;

() adota o parâmetro do () 1º quartil ou () médio ou () 3º quartil, de acordo com as justificativas técnicas abaixo apresentadas para os casos em que não foi adotado o médio:

A OBRA É DE BAIXA COMPLEXIDADE, DE PEQUENO PORTE, LOCALIZADA EM LOCAL DE FÁCIL ACESSO, PRÓXIMO A LOCAIS DE FORNECIMENTO DE MATERIAIS E DAS SEDES DE EMPRESAS DO RAMO, PORTANTO, NÃO CONFIGURANDO A NECESSIDADE DA ADOÇÃO DE ITEM EM SEPARADO PARA ADMINISTRAÇÃO LOCAL. QUALQUER INDICIO PARA CONSIDERAÇÃO COMO ITEM DE ADMINISTRAÇÃO LOCAL, É ABSORVIDO PELO ITEM "ADMINISTRAÇÃO CENTRAL", JÁ CONSIDERADO NO CÁLCULO DO BDI, INCLUSIVE SENDO ADOTADO PARA ESSE ITEM UMA FAIXA ENTRE O MÉDIO E TERCEIRO QUARTIL.

() adota percentual superior ao 3º quartil, em razão das peculiaridades do objeto licitado, de acordo com as justificativas técnicas abaixo apresentadas:

A OBRA É DE BAIXA COMPLEXIDADE, DE PEQUENO PORTE, LOCALIZADA EM LOCAL DE FÁCIL ACESSO, PRÓXIMO A LOCAIS DE FORNECIMENTO DE MATERIAIS E DAS SEDES DE EMPRESAS DO RAMO, PORTANTO, NÃO CONFIGURANDO A NECESSIDADE DA ADOÇÃO DE ITEM EM SEPARADO PARA ADMINISTRAÇÃO LOCAL. QUALQUER INDICIO PARA CONSIDERAÇÃO COMO ITEM DE ADMINISTRAÇÃO LOCAL, É ABSORVIDO PELO ITEM "ADMINISTRAÇÃO CENTRAL", JÁ CONSIDERADO NO CÁLCULO DO BDI, INCLUSIVE SENDO ADOTADO PARA ESSE ITEM UMA FAIXA ENTRE O MÉDIO E TERCEIRO QUARTIL.

Em relação ao cronograma físico-financeiro:

() PREVÊ pagamentos proporcionais para os custos diretos, em especial quanto ao de administração local, para cada período de execução contratual, refletindo adequadamente a evolução da execução da obra, ao invés de reproduzir percentuais fixos.

() NÃO FORAM PREVISTOS pagamentos proporcionais para os custos diretos, incluindo os de administração local, para cada período de execução contratual, sob a seguinte justificativa:

ADOTADO PAGAMENTO PROPORCIONAIS PARA OS CUSTOS DIRETOS.

Vide Nota Explicativa n. 7.

8. ELABORAÇÃO DAS CURVAS ABC DOS SERVIÇOS E INSUMOS

Na presente licitação:

() foi/foram juntada(s) a(s) Curva(s) ABC relativas aos () INSUMOS e () SERVIÇOS.

() NÃO foi/foram juntada(s) a(s) Curva(s) ABC relativas aos () INSUMOS e aos () SERVIÇOS, sob seguinte justificativa:

A CURVA ABC DE SERVIÇOS É OBSERVAVEL NA PLANILHA ORÇAMENTÁRIA JUNTADA. A CURVA ABC DE INSUMOS NÃO FORA JUNTADA, AO PROCESSO, VISTO O DEPARTAMENTO DE ENGENHARIA DO MUNICÍPIO DE MERCEDES NÃO POSSUIR SOFTWARE ESPECÍFICO PARA ORÇAMENTAÇÃO, CONTUDO, HAVENDO A NECESSIDADE, É POSSÍVEL "ABRIR" AS COMPOSIÇÕES DOS SERVIÇOS ELENCADOS E TRAÇAR A REFERIDA CURVA.

Vide Nota Explicativa n. 8.

9. ADOÇÃO DO REGIME DE DESONERAÇÃO TRIBUTÁRIA

Na presente licitação, serão adotados os custos de referência () DESONERADOS ou () NÃO DESONERADOS, por se tratar da opção mais vantajosa para a Administração, conforme simulação juntada aos autos (*preencher, se necessário, para outras considerações*):

A SIMULAÇÃO PARA COMPARAÇÃO ENTRE OS CUSTOS DE REFERÊNCIA DESONERADOS E NÃO DESONERADOS NÃO FOI REALIZADO, POIS O OBJETO É CONVENIADO AO GOVERNO DO ESTADO DO PARANÁ, E PORTANTO UTILIZOU-SE AS REFERÊNCIAS PRÉ-ESTABELECIDAS PELA SECRETARIA DAS CIDADES, ATRAVÉS DO PARANACIDADE. FORA UTILIZADA A PLANILHA DE REFERÊNCIA "Construção Civil - Pela Lei nº 14133/2021 - versão 05 – referência da SINAPI de setembro/2025", DISPONÍVEL EM "<https://www.paranacidade.org.br/Pagina/ORIENTACOES-AOSMUNICIPIOS-DAS-ACOES-SFMPAM>".

Vide Nota Explicativa n. 9.

10. DETALHAMENTO DA COMPOSIÇÃO DO PERCENTUAL DE BDI

Na presente licitação, o detalhamento do BDI: () observa os parâmetros do Acórdão n. 2.622, de 2013 - Plenário do Tribunal de Contas da União.

Foram adotados os seguintes parâmetros de percentuais para cada item do BDI contemplado no Acórdão n. 2.622/2013 - Plenário do TCU, de acordo com as justificativas técnicas abaixo apresentadas **para os casos em que não foi adotado o médio:**

Administração central: () 1º quartil ou () quartil médio ou () 3º quartil:

ENTRE MÉDIO E 3º QUARTIL. PRESERVADO O INTERVALO PERMITIDO PELO ACÓRDÃO N. 2.622/2013.

Seguro e garantia: () 1º quartil ou () quartil médio ou () 3º quartil:

3º QUARTIL. PRESERVADO O INTERVALO PERMITIDO PELO ACÓRDÃO N. 2.622/2013.

Risco: () 1º quartil ou () quartil médio ou () 3º quartil:

MÉDIO QUARTIL. PRESERVADO O INTERVALO PERMITIDO PELO ACÓRDÃO N. 2.622/2013.

Despesa financeira: () 1º quartil ou () quartil médio ou () 3º quartil:

ENTRE MÉDIO E 3º QUARTIL. PRESERVADO O INTERVALO PERMITIDO PELO ACÓRDÃO N. 2.622/2013.

Lucro: () 1º quartil ou () quartil médio ou () 3º quartil:

ENTRE MÉDIO E 3º QUARTIL. PRESERVADO O INTERVALO PERMITIDO PELO ACÓRDÃO N. 2.622/2013.

Para determinado(s) item(ns) do BDI, em razão das peculiaridades do objeto licitado, foram adotados percentuais superiores ao 3º quartil, de acordo com as justificativas técnicas abaixo apresentadas:

NÃO FORAM ADOTADOS PERCENTUAIS SUPERIORES AO 3º QUARTIL.



Vide Nota Explicativa n. 10.

11. BDI REDUZIDO SOBRE OS CUSTOS DOS MATERIAIS E EQUIPAMENTOS

Na presente licitação, () SERÁ ou (X) NÃO SERÁ adotado o BDI reduzido sobre os custos dos materiais e equipamentos, de acordo com a seguinte justificativa:

O FORNECIMENTO DE MATERIAIS E EQUIPAMENTOS PARA A OBRA NÃO REPRESENTA PARCELA SIGNIFICATIVA DO EMPREENDIMENTO.

Caso seja adotado o BDI reduzido sobre os custos dos materiais e equipamentos:

() foram observados os parâmetros do Acórdão n. 2.622/2013 - Plenário do TCU;

() foi adotado o parâmetro do () 1º quartil ou () médio ou () 3º quartil, de acordo com as justificativas técnicas abaixo apresentadas para os casos em que não foi adotado o médio:

O FORNECIMENTO DE MATERIAIS E EQUIPAMENTOS PARA A OBRA NÃO REPRESENTA PARCELA SIGNIFICATIVA DO EMPREENDIMENTO.

() foi adotado percentual superior ao 3º quartil, em razão das peculiaridades do objeto licitado, de acordo com as justificativas técnicas abaixo apresentadas:

O FORNECIMENTO DE MATERIAIS E EQUIPAMENTOS PARA A OBRA NÃO REPRESENTA PARCELA SIGNIFICATIVA DO EMPREENDIMENTO.

Vide Nota Explicativa n. 11.

12. ELABORAÇÃO DE CRONOGRAMA FÍSICO-FINANCEIRO

O cronograma físico-financeiro:

(X) FOI juntado aos autos

() NÃO foi juntado aos autos.

Na hipótese de ter sido adotado o regime de empreitada por preço global, o cronograma físico-financeiro:

() DEFINE com clareza as etapas de serviços que guiarão a aceitabilidade dos preços propostos pelos licitantes.

() NÃO define com clareza as etapas de serviços que guiarão a aceitabilidade dos preços propostos pelos licitantes.

Vide Nota Explicativa n. 12.

13. PROJETO EXECUTIVO

() FORAM elaborados os projetos executivos relativos ao objeto, juntados aos autos e divulgados com o edital da licitação;

() NÃO FORAM elaborados os projetos executivos, sendo tal atribuição expressamente repassada à contratada, com os custos contemplados na planilha orçamentária elaborada. Nessa hipótese, () ATESTO que o projeto básico e os demais documentos técnicos da licitação possuem nível de detalhamento adequado e suficiente para permitir a elaboração dos projetos executivos pela contratada.

Vide Nota Explicativa n. 13.

14. QUALIFICAÇÃO TÉCNICA

Registro da empresa no conselho profissional

Na presente licitação, será exigido o registro da empresa licitante junto ao () CREA e/ou ao () CAU e/ou ao () CRT, com base na seguinte justificativa técnica:

O REGISTRO É EXIGIDO, VISTO QUE AS ATIVIDADES REFERENTES AO OBJETO ESTÃO NO ÂMBITO DE COMPETÊNCIAS DOS CONSELHOS FISCALIZADORES.

Capacidade técnico-operacional

Na presente licitação:

() serão exigidas comprovações de capacidade técnico-operacional quanto às parcelas de maior relevância técnica e valor significativo do objeto, a seguir elencadas:

CONSTRUÇÃO DE EDIFICAÇÕES EM ALVENARIA E CONCRETO ARMADO COM COBERTURA EM ESTRUTURA METÁLICA.

() SERÁ exigida a comprovação de quantitativos mínimos nos atestados, correspondentes aos seguintes serviços das parcelas de maior relevância técnica e valor significativo do objeto:

Para os serviços de CONSTRUÇÃO DE EDIFICAÇÕES EM ALVENARIA E CONCRETO ARMADO COM COBERTURA EM ESTRUTURA METÁLICA: quantitativos mínimos equivalentes ao percentual de 50% dos quantitativos licitados (55,49 M²).

Possibilidade de somatório de atestados

Na presente licitação, será () ACEITO ou () VEDADO o somatório de atestados de capacidade técnico-operacional para atingimento dos quantitativos mínimos demandados, com base na seguinte justificativa técnica:

O AUMENTO DE QUANTITATIVOS NÃO INCREMENTA A COMPLEXIDADE DOS SERVIÇOS A SEREM EXECUTADOS.

Capacidade técnico-profissional

Na presente licitação:

() NÃO SERÃO exigidas comprovações de capacidade técnico-profissional.

() SERÃO exigidas comprovações de capacidade técnico-profissional quanto às parcelas de maior relevância técnica e valor significativo do objeto, a serem executadas pelos profissionais abaixo elencados:

Para o cargo de RESPONSÁVEL TÉCNICO: serviços de CONSTRUÇÃO DE EDIFICAÇÕES EM ALVENARIA E CONCRETO ARMADO COM COBERTURA EM ESTRUTURA METÁLICA.

() SERÁ, excepcionalmente, exigida a comprovação de quantitativos mínimos nos documentos de ART/RRT, com base na seguinte justificativa:

NÃO SERÁ EXIGIDO COMPROVAÇÃO TÉCNICO-PROFISSIONAL COM QUANTITATIVOS MÍNIMOS.

Os quantitativos mínimos a serem comprovados nos documentos de ART/RRT, por cada profissional, estão abaixo elencados:

Para o cargo de _____: quantitativos mínimos equivalentes ao percentual de _____ dos quantitativos licitados, para os serviços de _____;

Exigências de instalações, aparelhamento e pessoal técnico

Na presente licitação, () SERÁ exigida a indicação de instalações, aparelhamento ou pessoal técnico com determinada qualificação, a seguir elencados:

NÃO SERÁ EXIGIDA INSTALAÇÕES, APARELHAMENTO E PESSOAL TÉCNICO ESPECÍFICOS.

Vide Nota Explicativa n. 14.

15. VISTORIA

Na presente licitação, a realização de vistoria será () FACULTATIVA ou () OBRIGATÓRIA, e o licitante () PODERÁ ou () NÃO PODERÁ substituir o atestado de vistoria pela declaração de pleno conhecimento das condições de execução do objeto, com base na seguinte justificativa técnica:

A LICITANTE DEVERÁ APRESENTAR DECLARAÇÃO QUE CONHECE AS CONDIÇÕES DO LOCAL DA OBRA.

Vide Nota Explicativa n. 15.

16. SUBCONTRATAÇÃO

O órgão assessorado () NÃO ADMITIU ou () ADMITIU a subcontratação parcial na presente licitação, sob as seguintes condições e justificativas técnicas:

ADMITE-SE A SUBCONTRATAÇÃO DE ATÉ 0,04% (PARCELA DOS ITENS DIVERSOS – LIMPEZA, ENSAIOS TECNOLÓGICOS, EQUIPAMENTOS) DO VALOR DO OBJETO.

EM CONTRAPONTO, É VEDADA A SUBCONTRATAÇÃO DA PARCELA DE MAIOR RELEVÂNCIA (REVESTIMENTOS DE PAREDES E PISOS, IMPERMEABILIZAÇÕES, PINTURAS E ARGAMASSAS), QUAL REPRESENTA 38,37% DO VALOR DO OBJETO.

Vide Nota Explicativa n. 16.

17. DEFINIÇÃO DO PERCENTUAL DE CAPITAL OU PATRIMÔNIO LÍQUIDO MÍNIMO

Na presente licitação, será exigida a comprovação de () CAPITAL MÍNIMO ou () PATRIMÔNIO LÍQUIDO MÍNIMO, no percentual de (10%) por cento sobre o valor total estimado da contratação, com base na seguinte **justificativa** técnica:

LIMITE LEGAL DE 10% (DEZ POR CENTO).

Vide Nota Explicativa n. 17.

18. PARTICIPAÇÃO DE CONSÓRCIOS

Na presente licitação, será

() PERMITIDA a participação de consórcios. (*Não é necessário justificar*)

() VEDADA a participação de consórcios, com base na seguinte **justificativa**:

VEDADA, POR SE TRATAR DE OBJETO DE PEQUENO VULTO FINANCEIRO E BAIXA COMPLEXIDADE.

Vide Nota Explicativa n. 18.

19. PARTICIPAÇÃO DE COOPERATIVAS

Na presente licitação, será () VEDADA ou () PERMITIDA a participação de cooperativas, com base na seguinte **justificativa**:

VEDADA A PARTICIPAÇÃO DE COOPERATIVAS, POIS A GESTÃO OPERACIONAL DO SERVIÇO NÃO PERMITE QUE O OBJETO SEJA EXECUTADA DE FORMA COMPARTILHADA OU EM RODÍZIO.

Vide Nota Explicativa n. 19.

20. GARANTIA DA EXECUÇÃO

Na presente licitação, será () EXIGIDA ou () DISPENSADA a apresentação de garantia de execução contratual, com base na seguinte justificativa:

EXIGÊNCIA DE 5% DO VALOR CONTRATUAL.

Vide Nota Explicativa n. 20.

21. DA SUSTENTABILIDADE

No tocante à promoção do Desenvolvimento Nacional Sustentável previsto nos arts. 5º, e 11, IV, da Lei n. 14.133, de 2021, nesta licitação o tomou as seguintes medidas quando do planejamento de obras e serviços de engenharia:

() definiu os critérios e práticas sustentáveis, objetivamente e em adequação ao objeto da contratação pretendida, como especificação técnica do objeto, obrigação da contratada, e/ou requisito de habilitação/qualificação previsto em lei especial

() verificou se os critérios e práticas sustentáveis especificados preservam o caráter competitivo do certame;

() verificou a incidência de normas de acessibilidade (Decreto n. 6.949, de 2009 e Lei n. 13.146, de 2015); e

Nesta licitação, o órgão assessorado entendeu que os serviços objeto desta contratação não se sujeitam aos critérios e práticas de sustentabilidade ou que as especificações de sustentabilidade restringem indevidamente a competição em dado mercado, sob a seguinte justificativa:

AS PRÁTICAS DE SUSTENTABILIDADE FORAM AVALIADAS.

Vide Nota Explicativa n. 21.

Mercedes-PR, 19 de JUNHO de 2026.

CRISTIAN

COMIN:11451003927

Assinado de forma digital por
CRISTIAN COMIN:11451003927
Dados: 2026.06.19 09:33:31
-03'00'

CRISTIAN COMIN
ENGENHEIRO CIVIL
CREA PR-214577/D

NOTAS EXPLICATIVAS

1. ENQUADRAMENTO DO OBJETO

1.1. Classificação como obra ou serviço de engenharia

Na Lei n. 8.666, de 1993, a conceituação da atividade como obra ou serviço de engenharia se dava por exemplificação. Atividades de construção, reforma, fabricação, recuperação ou ampliação constituiriam uma obra, ao passo que serviço de engenharia seria toda atividade destinada a obter determinada utilidade de interesse para a Administração, tais como: demolição, conserto, instalação, montagem, operação, conservação, reparação, adaptação, manutenção, transporte, locação de bens, publicidade, seguro ou trabalhos técnico-profissionais.

No Parecer n. 075/2010/DECOR/CGU/AGU, que é destacado no Manual de Obras e Serviços de Engenharia da Consultoria-Geral da União, tais atividades foram sintetizadas sob a concepção da alteração significativa ou não significativa do espaço, nos seguintes termos:

- a) Em se tratando de alteração significativa, autônoma e independente, estar-se-á adiante de obra de engenharia, vedada a adoção do pregão;
- b) Em se tratando de alteração não significativa, autônoma e independente, estar-se-á adiante de serviço de engenharia, cabível a adoção do pregão;

A Lei n. 14.133, de 2021 – Nova Lei de Licitações e Contratos – em seu art. 6º, incisos XII e XXI, estabelece as definições de obra e serviço de engenharia também se valendo da referência à dimensão da alteração, nos seguintes termos:

Obra: toda atividade estabelecida, por força de lei, como privativa das profissões de arquiteto e engenheiro que implica intervenção no meio ambiente por meio de um conjunto harmônico de ações que, agregadas, formam um todo que inova o espaço físico da natureza ou acarreta alteração substancial das características originais de bem imóvel;

Serviço de engenharia: toda atividade ou conjunto de atividades destinadas a obter determinada utilidade, intelectual ou material, de interesse para a Administração e que, não enquadradas no conceito de obra a que se refere o inciso XII do caput deste artigo, são estabelecidas, por força de lei, como privativas das profissões de arquiteto e engenheiro ou de técnicos especializados, que compreendem:

Sob a égide da nova lei, a atividade será enquadrada como obra quando i) seu exercício, por força de lei, for privativo das profissões de engenheiro e arquiteto, e, cumulativamente, ii) importar em inovação do espaço físico da natureza ou substancial alteração das características originais de bem imóvel.

O enquadramento como **serviço de engenharia**, por outro lado, tem um caráter de exclusão: trata-se de atividade desempenhada por arquiteto, engenheiro ou técnico especializado que importe em utilidade para a Administração, mas não constitua obra, ou seja, não importe em inovação ou alteração substancial do ambiente ou bem imóvel.

Percebemos que o supracitado Manual de Obras e Serviços de Engenharia da Consultoria-Geral da União já destacava a ideia de novidade para distinguir obra de serviço de engenharia, consignando que

Obra é toda e qualquer criação material nova ou incorporação de coisa nova à estrutura já existente. (...)

Serviço de engenharia é a atividade destinada a garantir a fruição de utilidade já existente ou a proporcionar a utilização de funcionalidade nova em coisa/bem material já existente. Não se cria coisa nova. Pelo contrário, o serviço consiste no conserto, na conservação, operação, reparação, adaptação ou manutenção de um bem material específico já construído ou fabricado. Ou, ainda, na instalação ou montagem de objeto em algo já existente. Objetiva-se, assim, manter-se ou aumentar-se a eficiência da utilidade a que se destina ou pode se destinar um bem perfeito e acabado.

Compete ao setor técnico definir a natureza do objeto, enquadrando-o como obra ou serviço de engenharia.

1.2. Classificação como serviço comum ou especial

Uma vez que a atividade seja classificada como serviço de engenharia, cabe à equipe técnica perquirir se esse serviço é **comum** ou **especial**, que assim são definidos no art. 6º, XXI, “a” e “b”, da Lei n. 14.133, de 2021:

- a) serviço comum de engenharia: todo serviço de engenharia que tem por objeto ações, objetivamente padronizáveis em termos de desempenho e qualidade, de manutenção, de adequação e de adaptação de bens móveis e imóveis, com preservação das características originais dos bens;
- b) serviço especial de engenharia: aquele que, por sua alta heterogeneidade ou complexidade, não pode se enquadrar na definição constante da alínea “a” deste inciso;

Pag.
92

Ass.

Segundo Marçal Justen Filho¹, "bem ou serviço comum é aquele que se apresenta sob identidade e características padronizadas e que se encontra disponível, a qualquer tempo, num mercado próprio".

O caráter comum ou especial do serviço está ligado à presença, ou não, de padronização no mercado e não reside, necessariamente, no grau de complexidade executiva do serviço ou na imposição legal de que a atividade seja exercida por profissionais habilitados. O que atrai o enquadramento do serviço como comum é o domínio do mercado sobre as técnicas de sua realização, em face da existência de características padronizadas de desempenho e de qualidade.

Considerando que a avaliação da natureza comum ou especial do objeto envolve aspectos técnicos dos serviços de engenharia a ser contratada, essa classificação compete ao profissional legalmente habilitado.

Voltar ao preenchimento

2. REGIMES DE EXECUÇÃO

Nos termos do art. 46 da Lei n. 14.133, de 2021, poderão ser adotados nas contratações de obras e serviços de engenharia os seguintes regimes de execução: I - empreitada por preço unitário; II - empreitada por preço global; III - empreitada integral; IV - contratação por tarefa; V - contratação integrada; VI - contratação semi-integrada; ou VII - fornecimento e prestação de serviço associado.

2.1. Empreitada por Preço Unitário

O regime de empreitada por preço unitário é definido na Nova Lei de Licitações como regime de contratação da execução da obra ou do serviço em que o preço é fixado por unidade determinada. A remuneração da contratada é estabelecida em face dos serviços efetivamente executados, de modo que os contratantes não assumem grandes riscos em relação às diferenças de estimativas de quantitativos.

Tal regime é mais apropriado para os casos em que não se conhecem de antemão, com alto nível de precisão, os quantitativos totais da obra ou serviço: a execução das "unidades" se dará de acordo com a necessidade observada, com a realização de minuciosas medições periódicas para quantificar os serviços efetivamente executados. Havendo diferença entre os quantitativos inicialmente previstos nas planilhas orçamentárias e os quantitativos efetivamente necessários, a remuneração devida à contratada deverá ser ajustada (reduzida ou majorada) a fim de refletir os quantitativos reais.

Esse regime deve ser adotado em face da imprecisão inerente à própria natureza do objeto, que está sujeito a variações, especialmente nos quantitativos, por fatores supervenientes ou não totalmente conhecidos na fase de planejamento. São típicos exemplos: execução de fundações; serviços de terraplanagem; desmontes de rochas; implantação, pavimentação ou restauração de rodovias; construção de canais, barragens, adutoras, perímetros de irrigação, obras de saneamento, infraestrutura urbana; obras portuárias, dragagem e derrocamento; reforma de edificações; e construção de poço artesiano.

2.2. Empreitada por Preço Global

No regime de empreitada por preço global a execução da obra ou serviço se dá por preço certo e total. Adotando-se esse regime, cada parte assume o risco de eventuais distorções nos quantitativos a serem executados, que podem ser superiores ou inferiores àqueles originalmente previstos na planilha orçamentária da contratação. Se, ao final da obra, a contratada tiver fornecido ou executado quantitativos superiores aos estimados, arcará com o prejuízo financeiro, não podendo cobrar a Administração pelos custos adicionais, até certo limite. Na situação oposta, a lógica é a mesma: a Administração não poderá realizar descontos proporcionais aos quantitativos não fornecidos ou executados, se ao final forem inferiores aos estimados, também até certo limite. Assim, na empreitada por preço global, o grau de assunção de riscos pelo contratado é maior do que na empreitada por preço unitário.

Esse regime deve ser adotado quando houver um alto nível de precisão das especificações e quantitativos do objeto. Ele pressupõe projetos de boa qualidade, que forneçam aos licitantes todos os elementos e informações necessários para o total e completo conhecimento do objeto e a elaboração de proposta fidedigna, justamente para evitar distorções relevantes no decorrer da execução contratual, em prejuízo seja da Administração, seja da contratada.

É cabível, então, quando for possível definir previamente no projeto, com alta precisão, as quantidades dos serviços a serem posteriormente executados na fase contratual.

No presente regime de execução, deve ser adotada sistemática de medição e pagamento associada à execução de etapas do cronograma físico-financeiro vinculadas ao cumprimento de metas de resultado – sendo vedada sistemática de remuneração atrelada a preços unitários ou quantidades de itens unitários executados.

2.3. Empreitada Integral

Quando adotado o regime de empreitada integral, o empreendimento é contratado em sua integralidade, compreendendo todas as etapas, serviços e instalações necessários. O contratado se responsabiliza pela entrega do empreendimento ao contratante em condições de entrada em operação, com características adequadas às finalidades para as quais foi contratado e atendidos os requisitos técnicos e legais para sua utilização com segurança estrutural e operacional.

¹ JUSTEN FILHO, Marçal. *Comentários à Legislação do Pregão Comum e Eletrônico*. Dalêtica, São Paulo, 2005, pg. 30.

Nesse regime, a Licitação abrange a execução do objeto e o fornecimento e instalação de bens pelo contratado. O objeto deve ser entregue pelo contratado totalmente concluído e com os bens (máquinas, equipamentos, etc.) instalados e em perfeitas condições de uso e funcionamento. De acordo com Marçal Justen Filho²:

O regime de empreitada integral é utilizado para situações que envolvam a implantação de uma unidade operacional, em que a infraestrutura física é necessária, mas não suficiente para satisfazer o interesse da Administração.

O objeto visado pela contratação é a construção da infraestrutura e a implementação de serviços e outras atividades indispensáveis ao desempenho de uma atividade operacional dinâmica.

Esse regime deve ser adotado quando a necessidade da Administração vai além da entrega da infraestrutura e envolve também a plena operacionalização do empreendimento de acordo com parâmetros previamente definidos. Em outras palavras, o empreendimento deve ser entregue em pleno funcionamento.

Assim, a empreitada integral é o regime adequado para projetos vultuosos e complexos, que demandem, para o seu pleno funcionamento, a perfeita integração entre obras, equipamentos e instalações. Importante destacar que não é o fornecimento de qualquer equipamento ou mobiliário que justifica a adoção de empreitada integral, mas apenas aqueles em que possuam um grau de integração atípico com a infraestrutura da obra³. Do contrário, deverão ser contratados separadamente, pois a adoção indevida desse regime pode ferir o princípio do parcelamento e, por consequência, da ampla competitividade.

Nos casos em que a Administração vislumbra problemas que possam ser revelados apenas quando efetivamente promovida a etapa de funcionamento do empreendimento, é conveniente a adoção da empreitada integral, pois o contratado somente se desincumbirá de suas obrigações quando o empreendimento estiver em pleno funcionamento.

2.4. Contratação Por Tarefa

Na contratação por tarefa, contrata-se mão de obra para pequenos trabalhos por preço certo, com ou sem fornecimento de materiais.

Podem abranger a contratação de prestadores como pedreiro, azulejista, encanador, carpinteiro, pintor etc., para executarem serviços isolados de menor dimensão.

"Assim, a contratação por tarefa costuma ocorrer naqueles casos em que o prestador do serviço atua individualmente, sem o concurso de equipamentos sofisticados, com remuneração de valor reduzido"⁴.

Fazendo o paralelo com a participação de pessoas físicas na licitação, não se aplica quando a contratação exigir estrutura mínima, com equipamentos, instalações e equipe de profissionais ou corpo técnico para a execução do objeto incompatíveis com a natureza profissional da pessoa física, conforme demonstrado em estudo técnico preliminar (Decreto Municipal nº 160/2023).

Portanto, não se recomenda a contratação por tarefa para objetos de maior complexidade, que extrapolem a atuação cotidiana do prestador individual.

2.5. Contratação Integrada

Na contratação integrada, o contratado é responsável não somente por executar a obra ou serviço de engenharia, mas também por elaborar e desenvolver o projeto básico e o projeto executivo – além de fornecer bens ou prestar serviços especiais e realizar montagem, teste, pré-operação e as demais operações necessárias e suficientes para a entrega final do objeto.

A Administração produz apenas o anteprojeto – peça técnica com todos os subsídios necessários à elaboração do projeto básico, conteúdo, dentre outros elementos, a proposta de concepção da obra e o memorial descritivo dos elementos da edificação, dos componentes construtivos e dos materiais de construção, de forma a estabelecer padrões mínimos para a contratação.

O contratado é responsável por escolher as soluções técnicas reputadas mais compatíveis com as diretrizes fixadas para o empreendimento – cabendo à Administração aprovar o projeto básico elaborado pelo contratado, avaliando sua adequação em relação aos parâmetros definidos no edital e conformidade com as normas técnicas, vedadas alterações que reduzam sua qualidade ou vida útil.

Em razão dos maiores riscos envolvidos, a contratação integrada deve obrigatoriamente contemplar matriz de alocação de riscos entre o contratante e o contratado – mantida a responsabilidade integral do contratado pelos riscos associados ao projeto básico por ele elaborado.

Assim, até por seu potencial para encarecer a contratação, o regime não se destina aos objetos cotidianos – mas sim de natureza complexa, "quando não houver solução técnica determinada para a execução e colocação em operação do empreendimento ou nos casos em

² JUSTEN FILHO, Marçal. *Comentários à lei de licitações e contratos administrativos*. 17ª ed. São Paulo: Revista dos Tribunais, 2016, p. 195.

³ TCU. Acórdão 711/2016 Plenário. Informativo de Licitações e Contratos n. 280/2016.

⁴ JUSTEN FILHO, Marçal. *Comentários à Lei de Licitações e Contratações Administrativas – Nova Lei 14.133/2021 (livro eletrônico)*, 2ª ed. São Paulo: Thomson Reuters Brasil, 2023.

que a complexidade das circunstâncias conduzir à impossibilidade de definir com segurança a solução técnica mais satisfatória”⁵.

Prossigue Marçal Justen Filho:

A vantagem econômica da contratação integrada apenas se verifica nas situações em que há complexidade e problemas envolvidos na execução do objeto. A dimensão dos problemas acarreta incertezas e dificuldades que se refletem no preço, mas pode ser mais eficiente transferir para o particular o encargo de conceber a solução e executá-la do que tentar desenvolver uma solução satisfatória no âmbito da própria Administração.

Dessa forma, embora a Lei nº 14.133/2021 não preveja requisitos explícitos para adoção do regime, “é necessário evidenciar que a complexidade da situação e a incerteza sobre o atingimento do resultado desejado mediante as soluções de empreitada tradicional geram riscos de insucesso relevante, além de acarretarem custos econômicos elevados. Deve ser demonstrado que a assunção por um particular do encargo de conceber o empreendimento, com todos os riscos inerentes, propiciará uma solução economicamente mais vantajosa do que aquela que seria obtida mediante uma modalidade distinta de empreitada”.

2.6. Contratação Semi-Integrada

A contratação semi-integrada aproxima-se amplamente da contratação integrada – porém, como diferença essencial, a Administração elabora o projeto básico da licitação, atribuindo ao contratado somente a responsabilidade pela elaboração do projeto executivo.

Ainda assim, mediante prévia autorização da Administração, o projeto básico poderá ser alterado, desde que demonstrada a superioridade das inovações propostas pelo contratado em termos de redução de custos, de aumento da qualidade, de redução do prazo de execução ou de facilidade de manutenção ou operação – assumindo o contratado a responsabilidade integral pelos riscos associados à alteração do projeto básico.

De resto, aplicam-se à contratação semi-integrada as mesmas observações associadas à contratação integrada, especialmente quanto à limitação de sua utilização aos objetos complexos.

2.7. Fornecimento e prestação de serviço associado

Nesse regime, além do fornecimento do objeto, o contratado responsabiliza-se por sua operação, manutenção ou ambas, por tempo determinado.

No exemplo de Marçal Justen Filho⁶, seria adequado para contratar a construção de um edifício inteligente, com fornecimento dos equipamentos pertinentes e operação das diversas funcionalidades existentes – já que contratar em separado cada objeto poderia gerar complexidade de gestão e eventualmente elevação de custos:

Haveria dificuldade na adequação entre a construção, os equipamentos e a sua operação. Ao promover uma contratação única e abrangente, surge a obrigação de o particular conceber o edifício tomando em vista as peculiaridades dos equipamentos e as funcionalidades no tocante à prestação do serviço. O particular terá o dever de fornecer os equipamentos mais compatíveis com as características do edifício e com os serviços de operação ou manutenção. E se pode presumir que os custos de operação e de manutenção serão muito mais reduzidos, em vista da existência de um mesmo sujeito a executar todas as prestações.

Porém, alerta o autor, “somente é cabível adotar esse modelo de contratação quando as diversas prestações comportarem efetiva integração entre si e se evidenciar que a contratação isolada acarretará perdas sob o prisma técnico e econômico. Portanto, não existe autonomia para promover contratação cumulativa de objetos autônomos entre si, o que configuraria opção restritiva da amplitude da competição”.

2.8. Subestimativas e superestimativas técnicas relevantes

A definição das chamadas “subestimativas e superestimativas relevantes” decorre de orientação do TCU para os contratos por empreitada por preço global ou integral (Acórdão n. 1.977/2013-Plenário), a fim de garantir segurança jurídica em caso de eventual necessidade de aditivos para correção de projeto.

Segundo avalia o TCU, ambas as partes - Administração e contratada - são obrigadas a arcar com as imprecisões do projeto na empreitada por preço global - porém, apenas até o limite do enriquecimento sem causa de uma parte em detrimento da outra.

Assim, “pequenos erros quantitativos” devem ser tolerados e não devem acarretar a celebração de termos aditivos em empreitadas globais, “por se tratar de erros acidentais, incapazes de interferir na formação de vontades e, principalmente, na formação de proposta a ser ofertada, a ser tida como a mais vantajosa”.

Porém, o cenário se altera caso ocorram “erros substanciais” - daí a necessidade de estabelecer um critério objetivo para diferenciá-los.

O setor técnico deve elaborar uma matriz de riscos para analisar os riscos do projeto e definir a margem de tolerância de erro quantitativo a ser acatada pelas partes, tanto

⁵ JUSTEN FILHO, Marçal. *Comentários à Lei de Licitações e Contratações Administrativas – Nova Lei 14.133/2021 (livro eletrônico)*, 2ª ed. São Paulo: Thomson Reuters Brasil, 2023.

⁶ *Comentários à Lei de Licitações e Contratações Administrativas – Nova Lei 14.133/2021 (livro eletrônico)*, 2ª ed. São Paulo: Thomson Reuters Brasil, 2023.

a menor ("subestimativas" em desfavor da contratada) quanto a maior ("superestimativas" em desfavor da Administração).

Tal margem de tolerância será fixada sob a forma de um percentual incidente sobre as quantidades do serviço.

Nesse ponto convém notar que a inclusão dos riscos do empreendimento é parte obrigatória da remuneração da empresa contratada, nos termos do art. 13, § 1º, do Decreto Municipal n.º 036, de 2023, que traz a composição do BDI:

Art. 13. As obras e serviços de engenharia e/ou arquitetura a serem contratados e executados terão seus preços máximos definidos por meio da somatória do custo direto, orçado pelo órgão licitante, com o valor do Benefício e Despesas Indiretas - BDI.

§ 1º O preço máximo será o resultante do custo global de referência acrescido do valor correspondente ao BDI, que deverá evidenciar em sua composição, no mínimo:

I - taxa de rateio da administração central;

II - percentuais de tributos incidentes sobre o preço do serviço, excluídos aqueles de natureza direta e personalística, em especial aqueles mencionados no § 2º deste artigo, que oneram a contratada;

III - taxa de risco, seguro e garantia do empreendimento;

IV - taxa de despesas financeiras; e

V - taxa de lucro.

Ora, a Taxa de Risco compreende os "riscos de construção", os "riscos normais de projetos de engenharia", bem como os "riscos de erros de projetos e engenharia", conforme se extrai do Acórdão TCU n. 2622/2013-Plenário. Portanto, não é compreensível que a Administração venha a remunerar esses riscos e ao mesmo tempo assumam o ônus de quaisquer quantitativos subestimados por meio da celebração de aditivos, tal como seria no regime de empreitada por preço unitário. Daí a taxa de risco fixada pela Administração por ocasião da elaboração do BDI é um importante fator a ser levado em consideração no cálculo das superestimativas e subestimativas relevantes.

Além disso, A Orientação Técnica n. 04/2011 do Instituto Brasileiro de Engenharia de Custos, segundo padrões internacionais (ICEC - *International Cost Engineering Council*), indica uma margem de erro de um orçamento de referência de aproximadamente 5% (cinco por cento) para um Projeto Básico quando caracterizada uma situação de utilização de empreitada por preço global, ou seja: quando todas as informações necessárias para a confecção de uma planilha orçamentária detalhada estão disponíveis. Assim, esse parâmetro pode ser utilizado pela Administração como critério médio que pode variar conforme o risco

de cada etapa do projeto. Em todo caso, porém, compete exclusivamente à área técnica a definição dos respectivos percentuais de subestimativas e superestimativas relevantes.

Uma vez fixados os percentuais, durante a execução contratual, se for constatado um erro de quantitativo ("subestimativa" ou "superestimativa") em determinado serviço, o setor técnico comparará com o percentual fixado na matriz de riscos.

Se o percentual do erro ficar abaixo do percentual limite, significa que o erro não é relevante: trata-se de risco ordinário do empreendimento, já remunerado pela taxa de "risco" que consta do BDI da obra ou serviço, e não deve fundamentar a prolação de termo aditivo.

Porém, se o percentual do erro ficar acima do percentual limite, será considerado relevante e permitirá a prolação do termo aditivo – sem prejuízo da análise técnica acerca dos demais requisitos necessários para as modificações contratuais, nos termos do art. 124, I e II, da Lei n. 14.133, de 2021.

Segue o exemplo do TCU: "os contratos podem, com simplicidade, objetivar que erros unitários de quantidade de até 10% não sejam objeto de qualquer revisão. Menos que isso, esses erros acidentais serão álea ordinária da contratada. Para que não haja incontáveis pedidos de reequilíbrio decorrentes de serviços de pequena monta, pode-se, ainda, definir que somente serviços de materialidade relevante na curva ABC do empreendimento incorrerão como taxa de "erro relevante". Mantém, assim, a lógica da medição por preço global, ao mesmo tempo em que se veda o enriquecimento sem causa de qualquer das partes, sem ferir o princípio fundamental da obtenção da melhor proposta".

Assim, a definição do percentual de tolerância pode abranger cada item de serviço, grupos de serviços ou apenas os serviços de maior relevância da contratação (avaliados de acordo com a metodologia ABC) – nesse último caso, o erro de quantitativo só ensejará a prolação do termo aditivo se atingir justamente um dos serviços agrupados na curva "A" da contratação, ou nas curvas "A" e "B" (podendo prever um percentual limite maior para os serviços da curva "B" em relação à curva "A", por exemplo).

Trata-se de questão técnica, a ser avaliada pelo setor em cada licitação, de acordo com as peculiaridades do objeto.

Por fim, nos termos do art. 19, inciso II, do Decreto Municipal n.º 036, de 2023, as alterações contratuais sob alegação de falhas ou omissões não poderão ultrapassar, no seu conjunto, 10% (dez por cento) do valor total do contrato, computando-se esse percentual para verificação do limite previsto no art. 125 da Lei n. 14.133, de 2021.

Voltar ao preenchimento

3. ELABORAÇÃO DE PROJETO / DOCUMENTOS TÉCNICOS POR PROFISSIONAL HABILITADO E COMPROVAÇÃO DE RESPONSABILIDADE TÉCNICA.

Para a licitação relacionada a obras e serviços de engenharia, em conformidade com as definições constantes no art. 6º, XII e XXI, da Lei n. 14.133, de 2021, é indispensável a participação do profissional habilitado da área. A elaboração do Projeto Básico caberá:

(a) à própria Administração, por meio de responsável técnico pertencente a seus quadros, inscrito no órgão de fiscalização da atividade (CREA/CAU-BR/CFT), que deverá providenciar a Anotação, Registro ou Termo de Responsabilidade Técnica – ART/RRT/TRT referente aos projetos;

(b) a profissional (pessoa física ou jurídica) especializado, habilitado pelo CREA/CAU-BR/CFT, contratado pela Administração mediante licitação ou diretamente, cujos trabalhos serão baseados em anteprojetos desenvolvidos pela Administração.

Assim, o projeto e demais documentos técnicos (tais como plantas, caderno de especificações, memoriais descritivos etc.) devem ser elaborados por profissional competente de engenharia, conforme as modalidades pertinentes ao objeto (civil, mecânico, agrônomo, naval, minas, químico, eletrônica, eletrônico ou de comunicação, florestal, geólogo etc.), de arquitetura ou de técnico industrial, com a correspondente Anotação, Registro ou Termo de Responsabilidade Técnica – ART/RRT/TRT, como deixa claro a Súmula TCU n. 260/2010:

É dever do gestor exigir apresentação de Anotação de Responsabilidade Técnica - ART referente a projeto, execução, supervisão e fiscalização de obras e serviços de engenharia, com indicação do responsável pela elaboração de plantas, orçamento-base, especificações técnicas, composições de custos unitários, cronograma físico-financeiro e outras peças técnicas.

No que se refere à ART, compete observar a Resolução CONFEA n. 1.137, de 2023.

Cumprido lembrar que, ainda que as modificações nas planilhas orçamentárias sejam elaboradas pela empresa contratada para a execução do projeto, deverá haver profissional habilitado pertencente aos quadros da Administração, ou por ela contratado, para a verificação, correção e/ou adaptação da alteração proposta.

Nos termos da Lei n. 14.133, de 2021, na licitação na modalidade pregão, o Termo de Referência previsto no art. 6º, XXIII, não traz especificações técnicas. Assim, tais aspectos devem ser apresentados por meio de outro documento, no caso um Projeto Básico, previsto no art. 6º, XXV, da Lei, que, quando necessário, deverá ser anexado ao Termo de Referência. Desse modo, deve ser comprovada a aptidão do responsável pelo Projeto Básico por meio da competente documentação de responsabilidade técnica, o que não se exige para o Termo de Referência.

[Voltar ao preenchimento](#)

4. DEFINIÇÃO DOS CUSTOS UNITÁRIOS DE REFERÊNCIA

O valor estimado da contratação de obras e serviços de engenharia deve seguir as diretrizes do art. 23, §2º, da Lei n. 14.133, de 2021, que estabelece o uso dos parâmetros específicos abaixo estabelecidos, nessa ordem de prioridade:

- composição de custos unitários menores ou iguais à mediana do item correspondente do Sistema de Custos Referenciais de Obras (Sicro), para serviços e obras de infraestrutura de transportes, ou do Sistema Nacional de Pesquisa de Custos e Índices de Construção Civil (Sinapi), para as demais obras e serviços de engenharia;
- utilização de dados de pesquisa publicada em mídia especializada, de tabela de referência formalmente aprovada pelo Poder Executivo Federal e de sítios eletrônicos especializados ou de domínio amplo, desde que contenham a data e a hora de acesso;
- contratações similares feitas pela Administração Pública, em execução ou concluídas no período de 1 ano anterior à data da pesquisa de preços, observado o índice de atualização de preços correspondente;
- pesquisa na base nacional de notas fiscais eletrônicas, na forma de regulamento.

Desse modo, os critérios subsequentes somente serão usados quando, justificadamente, o preço de referência não puder ser definido por meio dos critérios anteriores.

Conforme faculta o § 3º do art. 23 da Lei n.º 14.133, de 2021, "nas contratações realizadas por Municípios, Estados e Distrito Federal, desde que não envolvam recursos da União, o valor previamente estimado da contratação, a que se refere o caput deste artigo, poderá ser definido por meio da utilização de outros sistemas de custos adotados pelo respectivo ente federativo".

O Decreto Municipal n.º 036, de 2023, reproduz o rol de parâmetros listados no art. 23 da Lei n.º 14.133, de 2021, diferindo unicamente quando coloco como primeiro critério a composição de custos unitários menores ou iguais à mediana do item correspondente da Tabela de Referência adotada pelo órgão ou entidade licitante. Tal previsão, pois, implica a existência de uma Tabela de referência adotada pelo Município. Não havendo, deve-se seguir o rol do art. 23 da Lei n.º 14.133, de 2021.

Ao adotar quaisquer referenciais de custos externos ao SINAPI, cabe ao setor técnico optar por aqueles que melhor se amoldam ao projeto da obra ou serviço, levando em consideração especialmente a adequação dos quantitativos, dos coeficientes de produtividade e a compatibilidade dos valores dos insumos e da mão de obra com a realidade do local da

Pag.

97

Ass.

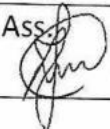

execução do contrato. Essa avaliação deve constar da **justificativa específica** a ser preenchida pelo profissional responsável pelo Termo de Justificativas Técnicas Relevantes - TJTR.

Quanto ao uso de sistema privado de orçamentação (a exemplo do SBC), o TCU apontou que sua utilização não constitui irregularidade, todavia ele ressaltou, no item 9.1.4 Acórdão n. 2595/2021-Plenário, que

(...) o uso de sistemas privados de referência de custos para obras e serviços de engenharia, como o SBC, sem avaliação de sua compatibilidade com os parâmetros de mercado, e sem a realização de adequadas pesquisas de preços, para fins comparativos, está em desacordo com o art. 6º, inciso IX, "f", da Lei 8.666/1993, com o princípios da eficiência e da economicidade, e é contrária ao entendimento do TCU formatado nos Acórdãos 555/2008, 702/2008, 837/2008, 283/2008, 1.108/2007, 2.062/2007 e 1.947/2007, todos do Plenário.

Assim, em sua justificativa, o responsável pelo TJTR deve demonstrar a atenção dada a essa orientação.

Por fim, relativamente à contratação de obras e serviços de engenharia sob os regimes de contratação integrada ou semi-integrada, observe-se o que determina o art. 23, §5º, da Lei n. 14.133, de 2021.

Voltar ao preenchimento

5. ORÇAMENTO DETALHADO EM PLANILHA DE CUSTOS UNITÁRIOS

Via de regra, uma vez que o orçamentista tenha definido os custos que integrarão o orçamento de referência da Administração, o valor estimado nessas contratações será expresso por meio da elaboração do orçamento detalhado em planilhas de custos unitários.

Geralmente, tal orçamento é composto por duas planilhas: sintética e analítica.

A planilha sintética traz os custos unitários de referência e os quantitativos de cada serviço necessário à plena execução da obra – chegando ao custo total de referência do serviço.

Os custos totais de referência de todos os serviços são, então, somados, chegando ao custo global de referência da obra – sobre o qual incide o valor percentual do BDI (Benefícios e Despesas Indiretas), a fim de obter o preço global de referência da obra, que guiará a aceitação das propostas dos licitantes.

No que diz respeito à contratação sob os regimes de contratação integrada ou semi-integrada, "sempre que necessário e anteprojetado o permitir, a estimativa de preço será baseada em orçamento sintético" (art. 23, §5º, da Lei n. 14.133, de 2021).

Já a planilha analítica, como veremos no tópico a seguir, traz as composições de custo unitário de cada serviço inserido na planilha sintética – registrando a descrição, quantidades, produtividades e custos unitários dos materiais, mão de obra e equipamentos necessários à execução de uma unidade de medida do referido serviço.

Para assegurar a compatibilidade com os valores praticados pelo mercado, é indispensável que o intervalo entre a elaboração das planilhas do custo total estimado do empreendimento e a data de divulgação do edital não deve ser superior a um ano, conforme voto proferido no Acórdão TCU n. 2265/2020-Plenário, do qual se destaca o item 20:

Assim, a IN 73/2020 admite prazos de até 1 ano entre as referências pesquisadas e a data de divulgação do instrumento convocatório, prazo que julgo ser adequado também para a validade de um orçamento estimativo visando a licitação de uma obra pública.

Como já expusemos em tópico anterior, a documentação de responsabilidade técnica pelas planilhas orçamentárias deverá constar do projeto que integrar o edital de licitação, inclusive de suas eventuais alterações.

Voltar ao preenchimento

6. ELABORAÇÃO DAS COMPOSIÇÕES DE CUSTOS UNITÁRIOS

Nos casos que demandarem a elaboração da planilha analítica, como já esclarecemos acima, tal documento deverá conter o detalhamento de todos os insumos necessários à composição do custo unitário de cada um dos itens que compõem a obra, incluindo não apenas os materiais, como também a mão de obra e os equipamentos, com os respectivos quantitativos e índices de produtividade.

Segundo a Súmula TCU n. 258/2010, "as composições de custos unitários e o detalhamento de encargos sociais e do BDI integram o orçamento que compõe o projeto básico da obra ou serviço de engenharia, devem constar dos anexos do edital de licitação e das propostas das licitantes e não podem ser indicados mediante uso da expressão "verba" ou de unidades genéricas".

Para os custos de referência extraídos do SINAPI, parece desnecessária a juntada das composições que lhes dão suporte - pois trata-se de sistema oficial de livre acesso, bastando ao interessado consultar o respectivo código junto à tabela analítica do SINAPI para saber exatamente como foram calculados e quais custos estão ali embutidos.

Todavia, em caso de adoção de especificidades locais ou de projeto na elaboração das respectivas composições de custo unitário, **desde que demonstrada a pertinência dos ajustes para a obra ou serviço de engenharia, em relatório técnico elaborado por profissional habilitado**, as composições do SINAPI poderão ser "adaptadas" e deverão ser obrigatoriamente juntadas aos autos, para o devido conhecimento dos licitantes.

Pag.
98

Ass.

Nos casos em que houver **adaptação** de composições já existentes no Sistema SINAPI/SICRO, **preferencialmente**, deve-se utilizar insumos ou composições também extraídas desses sistemas vez que a Lei n. 14.133, de 2021, exige que a utilização de outras fontes somente ocorra por inviabilidade de utilização dos elementos das composições oficiais.

No que diz respeito aos demais custos de referência extraídos de fontes extra-SINAPI – dentre aquelas autorizadas no art. 23, §2º da citada Lei – também é necessário que as respectivas composições de custos unitários sejam devidamente **detalhadas e juntadas aos autos** – são as chamadas composições “próprias”.

Além de juntar aos autos as respectivas composições, no caso de utilização dessas outras fontes, cabe ao orçamentista se **assegurar** de que se trata de fontes acessíveis aos licitantes e, quando se tratar de tabelas, que as planilhas de custos façam referência aos códigos utilizados por essas tabelas e que elas tenham sido devidamente aprovadas.

Deve-se notar que a escolha de materiais, profissionais ou atividades não relacionadas nos sistemas oficiais existentes recomenda a **devida motivação técnica**. Ademais, a utilização de mão de obra de profissionais não discriminados na tabela SINAPI, além da justificativa da necessidade específica do tipo de profissional, deverá apresentar a respectiva composição do custo unitário acompanhada da discriminação analítica de todos os tributos e encargos sociais incidentes sobre cada profissional.

Nesse sentido, a justificativa detalhada quanto à elaboração da planilha analítica, onde se certifique a observância de tais recomendações, mostra-se imperativa.

[Voltar ao preenchimento](#)

7. CUSTOS DIRETOS

Custos diretos são aqueles que podem ser discriminados nominalmente e surgem como novos para a contratada, exclusivamente em função das obrigações assumidas para a execução do contrato. Destarte, não podem ser considerados custos diretos os encargos tributários pré-existent e os custos decorrentes da manutenção do escritório central da empresa. Demais disso, **não podem ser cotados na composição do BDI.**

São classificados como custos diretos os insumos materiais, a mão de obra empregada e os respectivos encargos suportados em razão exclusiva do cumprimento do contrato, a mobilização, a desmobilização, a instalação do canteiro e do acampamento, por exemplo.

No Acórdão n. 2.622/2013-Plenário, o TCU também tratou especificamente do custo direto de administração local. Assim, após cuidadoso estudo, foram adotados os seguintes padrões para o percentual de administração local a ser inserido no custo direto da obra de construção de edifícios: 3,49% (1º quartil) - 6,23% (médio) - 8,87% (3º quartil).

Somente devem ser inseridas em tal rubrica as despesas efetivamente incorridas pela empresa ao executar a obra, devidamente detalhadas, conforme orientações do TCU – “Orientações para elaboração de planilhas orçamentárias de obras públicas”:

É importante também observar que a administração local depende da estrutura organizacional que o construtor vier a montar para a condução de cada obra e de sua respectiva lotação de pessoal. Não existe modelo rígido para esta estrutura, mas deve-se observar a legislação profissional do Sistema Confea e as normas relativas à higiene e segurança do trabalho. As peculiaridades inerentes a cada obra determinarão a estrutura organizacional necessária para bem administrá-la. A concepção dessa organização, bem como da lotação em termos de recursos humanos requeridos, é tarefa de planejamento, específica do executor da obra.

Caberá ao orçamentista realizar um ensaio sobre a questão, com vistas a estabelecer bases para estimar os custos envolvidos na administração local. Devem ser consideradas as características da obra, a estratégia adotada para sua execução, o cronograma, bem como a dispersão geográfica das frentes de trabalho.

No mais, assim como os demais custos diretos, a Administração deverá atentar para a necessidade de definir critério objetivo para a medição e o pagamento do item “administração local”, estipulando pagamentos proporcionais à execução financeira do contrato, abstendo-se de utilizar critério de pagamento para esse item como um valor mensal fixo, evitando-se, assim, desembolsos indevidos de administração local em virtude de atrasos ou de prorrogações injustificadas do prazo de execução contratual em cumprimento ao subitem 9.3.2.2. do Acórdão n. 2.622, de 2013, do TCU.

[Voltar ao preenchimento](#)

8. ELABORAÇÃO DAS CURVAS ABC DOS SERVIÇOS E INSUMOS

A partir das planilhas orçamentárias, cabe também elaborar a Curva ABC, assim definida no manual de Orientações para Elaboração de Planilhas Orçamentárias de Obras Públicas do TCU:

2.19 Curva ou Classificação ABC de Serviços: tabela obtida a partir da planilha orçamentária da obra, na qual os itens do orçamento são agrupados e, posteriormente, ordenados por sua importância relativa de preço total, em ordem decrescente, determinando-se o peso percentual do valor de cada um em relação ao valor total do orçamento, calculando-se em seguida os valores percentuais acumulados desses pesos. (...)

A importância da curva ABC reside na análise das planilhas orçamentárias. É relativamente frequente a existência de orçamentos com grande quantidade de itens de serviço distintos. Em tais circunstâncias, a curva ABC de serviços permite a avaliação global do orçamento com o exame de apenas uma parte dos serviços. (...)

Pag.
99

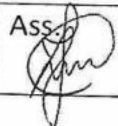
Ass.

2.20 Curva ABC de insumos: apresenta todos os insumos da obra (material, mão de obra e equipamentos) classificados em ordem decrescente de relevância. Para sua confecção, necessita-se da composição de custos unitários de todos os serviços da obra para o agrupamento dos insumos similares de cada serviço.

A curva ABC de insumos é uma ferramenta que cria várias facilidades para a orçamentação de uma obra, proporcionando que o orçamentista refine o orçamento mediante pesquisa de mercado dos insumos mais significativos. Também auxilia no planejamento e programação de obras, pois fornece o efetivo de mão de obra e a quantidade dos diversos tipos de equipamentos necessários para a execução da obra.

No caso, uma das funções principais da Curva ABC é definir as parcelas mais relevantes da contratação sob o prisma econômico, a fim de permitir a indicação dos serviços cuja execução prévia deverá ser comprovada nos atestados de capacidade técnica apresentados pelo licitante (requisito de qualificação técnica). Além disso, permite apontar os insumos que podem ser objeto da incidência de BDI Diferenciado.

Ademais, a Curva ABC também é importante instrumento para a análise de riscos da contratação e a previsão de mecanismos de gestão e fiscalização contratual, além de guiar a análise crítica dos pleitos de modificação das planilhas orçamentárias por meio de aditivos, para verificar o ponto de equilíbrio econômico-financeiro do contrato e a potencial ocorrência de "jogo de planilha" ou sobrepreços relevantes.

Por fim, o próprio TCU costuma utilizar a Curva ABC em suas auditorias para averiguar tais irregularidades nos processos de tomada de contas de obras e serviços de engenharia – cabendo ao órgão diligente se antecipar e preparar sua própria versão do documento, a fim de antever eventuais fragilidades em suas planilhas orçamentárias.

Do ponto de vista prático, a relevância desse documento pode ser assim resumida: Indicar os itens em relação aos quais se deve exigir atestados; indicar o percentual que será solicitado nos atestados (até 50% - TCU); e, indicar a importância de BDI diferenciado para equipamentos.

[Voltar ao preenchimento](#)

9. ADOÇÃO DO REGIME DE DESONERAÇÃO TRIBUTÁRIA

O órgão promotor da licitação deve atentar para o regime de tributação que está sendo considerado no orçamento de referência da Administração, mormente se está ou não considerando no BDI adotado no certame os efeitos da Contribuição Previdenciária sobre a Renda Bruta (CPRB), ou seja, da desoneração tributária, evidentemente, enquanto ela estiver vigente e aplicável às empresas do setor de engenharia.

Atualmente, o regime de desoneração tributária é facultativo para as empresas de construção civil – e é por isso que o SINAPI e demais tabelas de referência de preços divulgam duas versões concomitantes: encargos sociais "desonerados" e "não desonerados".

Porém, conforme divulgado no Informativo de Licitações e Contratos n. 257 do TCU, esta Corte entendeu que o tratamento tributário diferenciado previsto na Lei n. 12.546, de 2011, não ampara a adoção de dois orçamentos estimativos como critério de aceitabilidade de preços máximos na licitação, a depender de a licitante recolher a contribuição previdenciária sobre o valor da receita bruta ou sobre o valor da folha de pagamento (Acórdão n. 6.013/2015 - 2ª Câmara).

Portanto, ao elaborar o orçamento de referência de cada licitação, cabe ao setor técnico **justificar a opção por uma ou outra tabela do SINAPI, conforme o cenário que se revelar mais vantajoso para a Administração** - segundo as premissas do PARECER n. 44/2019/DECOR/CGU/AGU:

b) Na fase preparatória da licitação, ao fazer uma estimativa do valor do futuro contrato, a Administração deverá confeccionar um único orçamento de referência, no qual considerará o regime tributário que lhe for mais vantajoso, embora os licitantes possam elaborar suas planilhas de custos e formação de preços com observância do regime tributário a que se sujeitam.

c) Caso o licitante adote em sua proposta os critérios constantes do orçamento de referência (se estes não lhe foram aplicáveis), não pode, em hipótese de adjudicação e ulterior contratação, pleitear reequilíbrio econômico do contrato com base nesta discrepância.

d) Durante a análise das propostas, a comissão de licitação ou o pregoeiro deverão analisar a adequação do planejamento feito pelo licitante com eventual opção ou não pela desoneração previdenciária, tendo em vista que tal diligência é essencial para a verificação da exequibilidade da planilha de formação de preços, bem como para afastar eventuais riscos de inexecução contratual.

Cabe ao setor técnico **anexar nos autos a simulação dos preços globais da obra ou serviço, com base nos dois cenários – custos "desonerados" (acrescido o percentual da CPRB no BDI) versus custos "não desonerados" (excluído o percentual da CPRB no BDI) –** para justificar a opção mais vantajosa para a Administração, a qual será adotada como orçamento de referência da licitação.

Necessariamente o projeto **deverá** declarar se a atividade a ser contratada se encontra entre os itens da Classificação Nacional de Atividades Econômicas - CNAE para fins de utilização das tabelas desoneradas.

[Voltar ao preenchimento](#)

Pag. 100

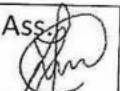
Ass. 

10. DETALHAMENTO DA COMPOSIÇÃO DO PERCENTUAL DE BDI.

Nos termos do art. 23, §2º, da Lei n. 14.133, de 2021, ao valor estimado do objeto deverão ser acrescidos o percentual de Benefícios e Despesas Indiretas (BDI) de referência e os Encargos Sociais (ES) cabíveis.

Na falta de um critério legal para a definição do BDI, recomenda-se a utilização dos parâmetros estabelecidos pelo Tribunal de Contas da União, que, no Acórdão TCU n. 2.622/2013 discrimina os itens mínimos componentes do BDI: taxa de rateio da administração central, riscos, seguros, garantias, despesas financeiras, remuneração da empresa contratada e tributos incidentes sobre o faturamento.

Depreende-se, ainda, do referido acórdão, os seguintes parâmetros:

- Não poderão integrar o cálculo do BDI os tributos que não incidam diretamente sobre a prestação em si, como o IRPJ, CSLL e ICMS, independente do critério de fixação da base de cálculo, como ocorre com as empresas que calculam o imposto de renda com base no lucro presumido;
- PIS, COFINS e ISSQN – na medida em que incidem sobre o faturamento – são passíveis de serem incluídas no cálculo do BDI, nos termos da Súmula TCU n. 254/2010;
- A taxa de rateio da administração central não poderá ser fixada por meio de remuneração mensal fixa, mas através de pagamentos proporcionais à execução financeira da obra de modo que a entrega do objeto coincida com 100% (cem por cento) do seu valor previsto (TCU, Ac. 2622/2013-Plenário, Item 122 do voto e Item 9.3.2.2 do acórdão - No mesmo sentido: TCU, Ac. 3013/2010-Plenário, voto do relator);
- Adoção dos novos referenciais de percentual de BDI, em substituição aos índices mencionados no Acórdão n. 2.369/2011 e utilização da terminologia "quartil", ao invés de padrões mínimos e máximos, como constava nas tabelas substituídas do acórdão anterior.
- Fixação do entendimento de que os percentuais indicados não constituem limites intransponíveis, mas referenciais de controle.
- Caso o orçamentista opte por adotar os custos de referência DESONERADOS, deverá acrescer o percentual de 4,5% (quatro e meio por cento) da CPRB ao BDI da obra ou serviço – ainda que extrapole os parâmetros do Acórdão n. 2.622/2013, pois os parâmetros de percentuais de BDI do Acórdão n. 2.622/2013 não contemplam a incidência da Contribuição Previdenciária sobre a Renda Bruta (CPRB) instituída pela Lei n. 12.546, de 2011.

- Adoção de percentual de ISS compatível com a legislação tributária do(s) município(s) onde serão prestados os serviços (percentual proporcional entre o limite máximo de 5% e o limite mínimo de 2%).

Cumprir alertar que, quanto maior a distância do percentual de BDI utilizado em relação à média indicada no acórdão, mais robusta deverá ser a justificativa para a adoção do índice escolhido.

Nesse diapasão, na justificativa, cumpra ao profissional declarar expressamente a metodologia adotada e certificar a observância dos parâmetros supra.

Alertamos, ainda, que, a depender do parâmetro utilizado, pode ocorrer de o BDI estar embutido no preço paradigma, caso em que o orçamentista deverá considerar tal condição, conforme alerta de Valmir Campelo e Rafael Jardim Cavalcante:

Quando se tratar de pesquisas de preços de serviços, deve haver o cuidado de não duplicar, total ou parcialmente, o BDI já embutido no preço do serviço pesquisado. Via de regra, os preços sondados já embutem os custos indiretos necessários à execução daqueles encargos contratuais (como tributos, custos administrativos e lucro). Aplicar, novamente, o BDI contratual sobre o valor da pesquisa pode redundar na sobreavaliação de preços do serviço em comparação com os de mercado, mormente quando o serviço for executado diretamente pela futura contratada (sem a subcontratação). (CAMPELO, Valmir; CAVALCANTE, Rafael Jardim. Obras públicas comentários à jurisprudência do TCU. 4. ed. Belo Horizonte: Fórum, 2018. p. 605)

Voltar ao preenchimento

11. BDI REDUZIDO SOBRE OS CUSTOS DOS MATERIAIS E EQUIPAMENTOS

Quando o fornecimento de materiais e equipamentos para a obra ou serviço de engenharia representar parcela significativa do empreendimento e puder ser realizado separadamente do contrato principal sem comprometimento da eficiência do contrato ou da realização do seu objeto, a Administração deverá realizar licitações diferentes para a empreitada e para o fornecimento.

Nos termos da SÚMULA TCU 253, "Comprovada a inviabilidade técnico-econômica de parcelamento do objeto da licitação, nos termos da legislação em vigor, os itens de fornecimento de materiais e equipamentos de natureza específica que possam ser fornecidos por empresas com especialidades próprias e diversas e que representem percentual significativo do preço global da obra devem apresentar incidência de taxa de Bonificação e Despesas Indiretas - BDI reduzida em relação à taxa aplicável aos demais itens. Ressaltamos, novamente, que a elaboração de Curva ABC poderá revelar o impacto dos preços dos materiais e equipamentos no orçamento final da obra – e embasar a decisão pela incidência do BDI reduzido.

Pag.

101

Ass.



Portanto, quando verificar tal situação, o órgão deve adaptar o modelo de composição de BDI, de forma a prever duas composições distintas: uma incidente sobre as parcelas relativas a materiais e equipamentos, outra incidente sobre as demais parcelas do serviço.

Segundo o estudo do Acórdão n. 2.622/2013 - Plenário do TCU, o BDI para itens de mero fornecimento de materiais e equipamentos deve corresponder aos percentuais de 11,10% (1º quartil) – 14,02% (médio) – 16,80% (3º quartil).

De todo modo, conforme art. 15, parágrafo único, do Decreto Municipal n.º 036, de 2023, no caso do fornecimento de equipamentos, sistemas e materiais em que o contratado não atue como intermediário entre o fabricante e a administração pública ou que tenham projetos, fabricações e logísticas não padronizados e não enquadrados como itens de fabricação regular e contínua, nos mercados nacional ou internacional, o BDI poderá ser calculado e justificado com base na **complexidade** da aquisição, excetuando-se a regra anteriormente prevista.

Por fim, convém esclarecer que o BDI Diferenciado **não** abrange os materiais ordinários da contratação (Acórdão TCU n. 2842/2011-Plenário).

[Voltar ao preenchimento](#)

12. ELABORAÇÃO DE CRONOGRAMA FÍSICO-FINANCEIRO

Nos termos do art. 18 do Decreto Municipal n.º 036, de 2023, a minuta de contrato deverá conter cronograma físico-financeiro com a especificação física completa das etapas necessárias à medição, ao monitoramento e ao controle das obras.

Conforme explica o Manual de Obras e Serviços de Engenharia da AGU, o cronograma físico-financeiro consiste na divisão da obra ou serviço de engenharia em fases que deverão ser executadas sequencialmente, onde cada uma delas prevê as atividades que serão realizadas e os respectivos prazos de execução, ao final das quais a Administração deverá verificar o devido cumprimento em comparação com as especificações dos projetos básico/executivo e atestar as condições daquilo que foi entregue pela contratada a fim de determinar as correções devidas pelo executor da obra ou comunicar ao setor financeiro competente a possibilidade de deflagração dos procedimentos pertinentes ao pagamento da etapa cumprida.

Na empreitada por preço global, o cronograma adquire importância ímpar, pois o critério de aceitabilidade da proposta vencedora não incidirá sobre seus preços unitários, e sim sobre o preço de cada uma das etapas previstas no referido documento, que deverá ficar igual ou abaixo dos preços de referência correspondentes da administração pública (arts. 19 e 20, do Decreto Municipal n.º 036, de 2023).

Da mesma forma, durante a execução contratual, a remuneração devida à contratada também seguirá o valor de cada etapa do cronograma – sendo altamente recomendável que a previsão de pagamento coincida com 100% (cem por cento) da conclusão da respectiva etapa, a fim de se evitar a necessidade de medição (atividade própria da empreitada por preço unitário).

Já na empreitada por preço unitário, os pagamentos são atrelados aos quantitativos efetivamente executados pela contratada, com base nos preços unitários registrados em sua planilha. Ainda assim, o cronograma é importante instrumento para acompanhar as etapas de execução contratual, além de também basear a medição dos serviços prestados.

[Voltar ao preenchimento](#)

13. PROJETO EXECUTIVO

O projeto executivo é requisito obrigatório da contratação de obras e serviços (art. 46, § 1º, da Lei n. 14.133, de 2021) – inclusive nos casos de contratação direta (art. 72, I, da Lei n. 14.133, de 2021) – e deve ser realizado na fase preparatória da licitação, previamente à elaboração do edital do certame (art. 18, II, da Lei n. 14.133, de 2021).

Segundo a definição legal, é o conjunto dos elementos necessários e suficientes à execução completa da obra, com o detalhamento das soluções previstas no projeto básico, a identificação de serviços, de materiais e de equipamentos a serem incorporados à obra, bem como suas especificações técnicas, de acordo com as normas técnicas pertinentes (art. 6º, XXVI, da Lei n. 14.133, de 2021).

Porém, a Administração poderá autorizar que o projeto executivo seja elaborado pelo próprio contratado, concomitantemente com a execução da obra ou serviço (art. 14, § 4º, da Lei n. 14.133, de 2021).

Em tal situação, para que a tarefa de elaboração do projeto executivo possa ser repassada à contratada, é necessário que os documentos técnicos prévios da licitação sejam suficientemente detalhados, com a descrição completa das características e especificações relevantes do objeto licitado, nos termos do art. 6º, XXV, da Lei n. 14.133, de 2021. O projeto básico deve possuir nível de precisão e detalhamento que permita caracterizar adequadamente o empreendimento, inferir seus custos reais e definir metodologia e prazo de execução. Não é admissível a realização de licitação com base em projeto básico deficiente, carente dos detalhamentos exigidos por lei, para que, em momento seguinte à contratação, quando da elaboração do projeto executivo pela contratada, sejam procedidas expressivas alterações no projeto. Nesse sentido, preceitua o Manual de Obras e Serviços de Engenharia da AGU:

O que a lei não diz explicitamente é que essa faculdade somente pode ser exercida se o nível de detalhamento do projeto básico for suficientemente alto para extrair subjetivismos por parte das licitantes. Ou seja, a definição dos métodos, quantitativos, prazos e valores deverá ser tão precisa que a elaboração do projeto executivo se torne algo que pode ser

realizado por qualquer uma das licitantes sem grandes variações, tal como se fosse um "serviço de prateleira", isto é, semelhante a um serviço comum de engenharia.

Para tanto, é necessário que os estudos preliminares, o programa de necessidades, o projeto básico e o caderno de especificações, dentre outros, sejam suficientemente claros e de grande precisão. Além disso, é necessário que constem as plantas conceituais do objeto. Não se permitem especificações genéricas ou amplas que deixem a cargo da licitante a opção por um modo de execução que influencie diretamente no preço ou no bem que interessa à Administração.

Ressalta-se que, caso a responsabilidade pela elaboração dos projetos executivos seja transferida à contratada, isso deve constar como obrigação específica no Termo de Referência ou Projeto Básico e os custos inerentes devem estar contemplados na proposta.

Por fim, é importante mencionar que, excepcionalmente, admite-se, nos termos do § 1º do art. 46 da Lei n. 14.133, de 2021, a contratação de obras e serviços comuns de engenharia sem projeto executivo nos casos em que o estudo técnico preliminar demonstrar a inexistência de prejuízo para a aferição dos padrões de desempenho e qualidade almejados e a especificação do objeto puder ser realizada apenas em termo de referência ou em projeto básico.

[Voltar ao preenchimento](#)

14. QUALIFICAÇÃO TÉCNICA

Registro da empresa no conselho profissional

A exigência de registro da empresa na entidade profissional competente (art. 67, V, da Lei n. 14.133, de 2021) refere-se à atividade básica do objeto da contratação - conforme entende o TCU:

"9.3.1. faça constar dos editais, de forma clara e detalhada, a fundamentação legal para a exigência de registro ou inscrição das licitantes em entidades fiscalizadoras do exercício de profissões, abstendo-se de exigir o registro ou inscrição das empresas licitantes quando não figurar no âmbito de competência destas entidades a fiscalização da atividade básica do objeto do certame." (Acórdão nº 1.034/2012 – Plenário)

"1. O registro ou inscrição na entidade profissional competente, previsto no art. 30, inciso I, da Lei 8.666/1993, deve se limitar ao conselho que fiscalize a atividade básica ou o serviço preponderante da licitação." (Acórdão nº 2.769/2014 – Plenário)

"A exigência de registro ou inscrição na entidade profissional competente, prevista no art. 30, inciso I, da Lei 8.666/1993, deve se limitar ao conselho

que fiscalize a atividade básica ou o serviço preponderante da licitação." (Informativo de Licitações e Contratos 286/2016)

O Projeto Básico deverá definir os profissionais que serão necessários à execução do objeto licitado para, então, permitir ao edital delimitar a necessidade de inscrição da licitante no CREA – Conselho Regional de Engenharia e Agronomia, no CAU – Conselho de Arquitetura e Urbanismo, ou CRT (Conselho Regional dos Técnicos Industriais), ou ainda em mais de um deles, no caso de equipe multidisciplinar ou de as competências exigidas serem comuns a mais de uma das profissões.

Nesse ponto, destaca-se que a Lei n. 13.639, de 2018, criou o Conselho Federal dos Técnicos Industriais – CFT e a Resolução CFT n. 101, de 2020, prescreve as atribuições desses profissionais. Assim, compete ao órgão ou entidade avaliar qual profissional é o necessário e adequado ao objeto licitado e estabelecer a exigência pertinente. O mais importante nessa avaliação é cuidar para não excluir profissionais que possuam competência para executar o objeto, segundo as normas da respectiva categoria, porque isso representaria restrição indevida à competitividade.

Capacidade técnico-operacional

A comprovação da capacidade técnico-operacional deve limitar-se às parcelas simultaneamente de maior relevância e valor significativo do objeto licitado (Súmula n. 263/2011-TCU), assim consideradas as que tenham valor individual igual ou superior a 4% (quatro por cento) do valor total estimado da contratação, conforme art. 67, § 1º, da Lei n. 14.133, de 2021.

Como mencionado, um instrumento fundamental para definir quais seriam tais parcelas em cada licitação é a Curva ABC, tanto para os serviços quanto para os insumos necessários à execução do objeto. Tal documento agrupa e ordena os itens do orçamento de acordo com seu peso no valor total estimado para a contratação – e permite visualizar os itens de maior relevância econômica.

No mais, o critério de relevância econômica deve ser aliado à relevância técnica – ou seja, aquelas parcelas cuja execução apresente determinado grau de complexidade que nem toda empresa possa cumprir de forma satisfatória, demandando assim a comprovação prévia para evitar riscos futuros à contratação.

O TCU, a propósito, já considerou irregular a exigência de qualificação técnica "em item sem grande complexidade técnica" (Acórdão n.33/2013 – Plenário), bem como "relativa à execução de serviço de pequena complexidade técnica" (Acórdão n. 1.898/2011 – Plenário).

A Lei n. 14.133, de 2021, em consonância com consolidada jurisprudência do TCU (Acórdãos n. 2.099/2009, 2.147/2009, 813/2010, 1.432/2010, 3.105/2010, 1.832/2011, 2.672/2011, 737/2012, 1.052/2012, 1.552/2012, 2.281/2012 e 397/2013, todos do Plenário), admite a exigência de atestados com quantidades mínimas, desde que limitadas até 50%

(cinquenta por cento) do quantitativo das parcelas de maior relevância, vedadas limitações de tempo e de locais específicos relativos aos atestados.

No que se refere à fixação de quantidades mínimas, o TCU manifesta-se pela necessidade de razoabilidade na exigência, em patamar que não restrinja a competição: "Embora seja possível a fixação de quantidades mínimas, relativas às parcelas de maior relevância e valor significativo do objeto da licitação, essa exigência deve ser razoável, num patamar que possa garantir que a empresa contratada tenha condições técnicas para executar o objeto licitado, mas que não restrinja a competitividade. A comparação efetuada pela unidade técnica demonstra claramente que as quantidades mínimas previstas na concorrência ora examinada são excessivas, limitando desnecessariamente o universo de possíveis interessados em participar do certame licitatório." (Voto no Acórdão n. 1.771/2007 – Plenário).

Possibilidade de somatório dos atestados

Segundo defende a jurisprudência do TCU, cabe aceitar o somatório de atestados para atingimento dos quantitativos mínimos dos serviços demandados na capacitação técnico-operacional do licitante (Acórdãos n. 170/2007, 1.631/2007, 727/2009, 1.382/2009, 1.823/2009, 2.783/2009, 3.260/2011, 342/2012, 1.028/2012, 1.231/2012, 1.380/2012, 1.552/2012, 2.869/2012 e 1.391/2014 – Plenário).

Conseqüentemente, sem que haja devida justificativa técnica, é inviável a fixação de quantidade mínima ou máxima de atestados, de serviços por atestados ou que vedem o somatório de atestados, bem como as limitações de tempo, época, locais específicos ou quaisquer outras não previstas em lei, que inibam a participação da licitação (Acórdãos 1.090/2001, 1.636/2007, 170/2007, 2.640/2007, 1.163/2008, 2.150/2008, 2.783/2009, 3.119/2010 e 3.170/2011, 1079/2013-Plenário (itens 9.5.1 a 9.5.3) (todos do Plenário).

Porém, em determinadas situações de maior complexidade técnica, devidamente justificadas, a jurisprudência do TCU admite vedar o somatório de atestados - quando "o aumento de quantitativos do serviço acarretar, incontestavelmente, o aumento da complexidade técnica do objeto ou uma desproporção entre as quantidades e prazos para a sua execução, capazes de ensejar maior capacidade operativa e gerencial da licitante e de potencial comprometimento acerca da qualidade ou da finalidade almejada na contratação da obra ou serviço" (Acórdão n.º 2.150/2008 – Plenário).

Tome-se como exemplo a construção de uma ponte. A expertise técnica necessária para construir uma ponte de 10km não é a mesma de uma ponte de 100 metros. De nada adianta a empresa provar que já construiu 100 pontes de 100 metros cada: ainda que, no total, representem a mesma extensão, não significa que possui a competência necessária para construir uma única ponte de 10km.

Daí a finalidade da vedação ao somatório de atestados: a empresa deverá provar já ter executado os serviços de maior dimensão numa única contratação, e não por meio de diversas contratações separadas.

Já decidiu o TCU: "Nesse contexto, entendeu a medida razoável pois, em vista da complexidade e do ineditismo dos estudos a serem exigidos do vencedor da licitação, a soma da execução de vários pequenos serviços, de baixa complexidade e valores, não comprovaria que o licitante possui a experiência necessária para bem cumprir o objeto da licitação." (Acórdão n. 2.032/2020 – Plenário)

Porém, na situação contrária, "se o aumento de quantitativos do serviço não incrementa, incontestavelmente, a complexidade técnica da tarefa, não há motivos para estabelecer limite para o número de atestados" (Acórdão n. 2.760/2012 - Plenário).

Capacitação técnico-profissional

A experiência do profissional de engenharia é comprovada por meio da Anotação de Responsabilidade Técnica – ART, que demonstre ter executado previamente determinado serviço. Para o profissional de arquitetura, o documento correspondente é o Registro de Responsabilidade Técnica – RRT, e para o técnico industrial, o Termo de Responsabilidade Técnica - RTI.

As ARTs, RRTs e TRSs emitidas em nome de cada profissional são compiladas na respectiva Certidão de Acervo Técnico – CAT, expedida pelo CREA, CAU ou CRT, conforme o caso.

Na licitação pública, a ART, o RRT e o RTI exigidos para comprovar a experiência dos profissionais limitar-se-ão às parcelas de maior relevância e valor significativo do objeto da licitação, vedadas limitações de tempo e de locais específicos relativas aos atestados (art. 67, § 1º da Lei n. 14.133, de 2021).

Assim, conforme o objeto licitatório, a exigência deve referir-se à área ou áreas de engenharia/arquitetura/técnica industrial de maior relevo. Por exemplo, em alguns casos, poderia bastar o ART/RRT em relação ao engenheiro civil/arquiteto, em outras pode ser necessário em relação a este e o engenheiro mecânico, ou elétrico, geólogo, urbanista. É essencial que a equipe técnica participe da elaboração da qualificação técnica do TR/PR e que a minuta do edital reitere as previsões.

Novamente, a Curva ABC é instrumento fundamental para definir quais seriam tais parcelas em cada licitação.

Diversamente do que dispunha a Lei de Licitações revogada, a Lei n. 14.133, de 2021, expressamente admite a exigência de atestados com quantidades mínimas tanto para os comprovantes de qualificação técnico-profissional quanto técnico-operacional (art. 67, § 1º). Admite, ademais, que na contratação de serviços de natureza continuada se exija a comprovação de que o licitante tenha executado serviços similares ao objeto da licitação, em períodos sucessivos ou não, por um prazo mínimo, que não poderá ser superior a 3 (três) anos (art. 67, § 5º).

Exigências de instalações, aparelhamentos e pessoal técnico

Segundo o art. 67, inciso II, da Lei n. 14.133, de 2021, dentre os requisitos de qualificação técnica, pode-se exigir que o licitante indique as instalações, aparelhamento e pessoal técnico adequados e disponíveis para a realização do objeto da licitação, bem como a qualificação de cada um dos membros da equipe técnica que se responsabilizará pelos trabalhos.

Tem sido praxe exigir nos editais uma declaração formal de que o licitante disporá, por ocasião da futura contratação, das instalações, aparelhamento e pessoal técnico considerados essenciais para a execução contratual, mas sem relacionar quais seriam essas instalações, aparelhamento ou pessoal.

Isso acaba revestindo a exigência de algo absolutamente formal, sem acréscimo algum à garantia do cumprimento das obrigações. Pelo contrário, representa um risco de trazer problemas para a licitação, porque pode inclusive passar despercebida pela licitante - e eventualmente a melhor proposta vir a ser desclassificada por conta dessa formalidade.

De qualquer forma, em havendo itens específicos reputados necessários para a execução da obra ou serviço, como determinadas máquinas, equipamentos ou pessoal técnico, o órgão poderá inserir a referida exigência, acrescida, caso necessário, da relação dos compromissos assumidos pelo licitante que importem em diminuição da disponibilidade do pessoal técnico (art. 67, § 8º, da Lei n. 14.133, de 2021).

Voltar ao preenchimento

15. VISTORIA

Quando a avaliação prévia do local de execução dos serviços for imprescindível para o conhecimento pleno das condições e peculiaridades do objeto a ser contratado, o edital de licitação poderá prever, sob pena de inabilitação, a necessidade de o licitante atestar que conhece o local e as condições de realização da obra ou serviço, assegurando-se ao licitante o direito de realização de vistoria prévia (art. 63, § 2º, da Lei n. 14.133, de 2021).

A Lei n. 14.133, de 2021 determina que a o edital de licitação sempre deverá prever a possibilidade de substituição da vistoria por declaração formal assinada pelo responsável técnico do licitante acerca do conhecimento pleno das condições e peculiaridades da contratação (art. 63, § 2º). Portanto, a partir da nova regulamentação legal da matéria, não é mais admitida a obrigatoriedade de vistoria prévia. Caso o órgão licitante entenda fundamental o conhecimento das condições próprias do local, poderá exigir apenas que o licitante apresente declaração de que conhece as condições do local.

Em consonância com o entendimento manifestado pelo Tribunal de Contas da União no Acórdão 170/2018 – Plenário (Informativo 339), a vistoria prévia deixa de ser uma obrigação passível de ser imposta pela Administração, e se transforma em um direito das

empresas licitantes, que podem solicitar ao órgão responsável pelo certame a verificação prévia das condições do local onde os serviços serão executados.

Voltar ao preenchimento

16. SUBCONTRATAÇÃO

O art. 122 da Lei n. 14.133, de 2021, admite a subcontratação parcial de obra, serviço ou fornecimento, até o limite autorizado pela Administração. A subcontratação, desde que autorizada pela Administração, possibilita que terceiro, que não participou do certame licitatório, realize parte do objeto.

Vejam também a doutrina de Marçal Justen Filho:

A subcontratação torna-se cabível, senão inevitável, quando o objeto licitado comporta uma execução complexa, em que algumas fases, etapas ou aspectos apresentam individualidade e são desempenhadas por terceiros especializados.

A evolução dos princípios organizacionais produziu o fenômeno terceirização, que deriva dos princípios da especialização e da concentração de atividades. Em vez de desempenhar integralmente todos os ângulos de uma atividade, as empresas tornam-se especialistas em certos setores.

A escolha da Administração deve ser orientada pelos princípios que regem a atividade privada.

Na iniciativa privada, prevalece a subcontratação na execução de certas prestações. Essa é a solução economicamente mais eficiente e tecnicamente mais satisfatória.

A Administração tem o dever de adotar as práticas mais eficientes, incorporando as práticas próprias da iniciativa privada. Logo, o ato convocatório deve permitir, quando viável, que idênticos procedimentos sejam adotados na execução do contrato administrativo.

Ao admitir a subcontratação, a Administração obtém vantagens econômicas decorrentes dos ganhos de eficiência do particular contratado.

Estabelecendo regras diversas das práticas entre os particulares, a Administração reduz a competitividade do certame. É óbvio que se pressupõe, em todas as hipóteses, que a Administração comprove se as práticas usuais adotadas pela iniciativa privada são adequadas para satisfazer os interesses fundamentais.

Pag.

105

Ass.



A subcontratação pode representar inclusive um fator de ampliação da competição. Há certas atividades dotadas de especialização, complexidade e onerosidade diferenciada. Impor a sua execução de modo necessário pelo próprio contratado pode resultar na redução do universo de possíveis licitantes. Permitir a subcontratação em tais casos é justificado pelas mesmas razões que legitimam a participação de empresas em consórcio.

(Comentários à lei de licitações e contratações administrativas. Thomson Reuters Revista dos Tribunais. Edição do Kindle. pp. 1349-1350).

O §2º do art. 122 possibilita que edital ou regulamento vedem, restrinjam ou estabeleçam condições para a subcontratação. Trata-se de uma faculdade. Portanto, não é obrigatório que o instrumento convocatório ou seus anexos estabeleçam limites à subcontratação. Caso o instrumento convocatório ou seus anexos não delimitem a possibilidade de subcontratação, durante a fase preparatória da licitação, a Administração poderá estabelecer esses limites durante a execução do contrato.

Embora facultativa na fase preparatória, o estabelecimento de condições mínimas para a subcontratação no instrumento convocatório ou em seus anexos é medida que atende aos princípios da impessoalidade, da publicidade, do interesse público, da probidade administrativa, da igualdade, do planejamento, da transparência, da vinculação ao edital, do julgamento objetivo e da segurança jurídica.

Na vigência da Lei n. 8.666, de 1993, consolidou-se o entendimento no sentido de que não poderiam ser subcontratadas as parcelas tecnicamente mais complexas ou de valor mais significativo do objeto, que motivaram a necessidade de comprovação de capacidade financeira ou técnica pela licitante contratada (Acórdão 3144/2011-Plenário).

Contudo, o §9º do art. 67 da Lei n. 14.133, de 2021, expressamente admitiu a possibilidade de que a qualificação técnica do licitante, para aspectos técnicos específicos, seja demonstrada por meio de atestados relativos a potencial subcontratado, limitado a 25% (vinte e cinco por cento) do objeto a ser licitado. Por sua vez, o §1º desse artigo limitou a exigência de atestados às parcelas de maior relevância ou valor significativo do objeto da licitação, assim consideradas as que tenham valor individual igual ou superior a 4% (quatro por cento) do valor total estimado da contratação.

Portanto, os §§1º e 9º do art. 67 expressamente possibilitam a subcontratação de parcelas de maior relevância ou valor significativo do objeto da licitação.

Embora caiba à Administração o juízo de conveniência e oportunidade sobre a possibilidade técnica e a viabilidade de admitir a subcontratação, deve observar o princípio da motivação das decisões administrativas, ainda que discricionárias, considerando que, no Acórdão n. 1.453/2009, Plenário, a Corte de Contas manifestou-se no sentido de que "o princípio da motivação exige que a Administração Pública indique os fundamentos de fato e de direito de suas decisões, inclusive das discricionárias."

Assim, a vedação da subcontratação ou o estabelecimento ou não de condições para a sua adoção deve ser motivada pela área técnica do órgão assessorado.

[Voltar ao preenchimento](#)

17. DEFINIÇÃO DO PERCENTUAL DE CAPITAL OU PATRIMÔNIO LÍQUIDO MÍNIMO

No âmbito da União, o art. 22 da Instrução Normativa SEGES/MPDG n. 3, de 2018, estabelece que a comprovação da situação financeira das empresas será constatada mediante obtenção de índices de Liquidez Geral (LG), Solvência Geral (SG) e Liquidez Corrente (LC).

Quando essas empresas apresentarem resultado igual ou menor que 1 (um), em qualquer dos índices, o art. 24 da Instrução Normativa determina que elas deverão comprovar, considerados os riscos para a Administração, o capital mínimo ou o patrimônio líquido mínimo, na forma dos §§ 2º e 3º do art. 31 da Lei n. 8.666, de 1993, como exigência para sua habilitação.

Os §§2º e 3º do art. 31 da Lei n. 8.666, de 1993, correspondem ao §4º do art. 69 da Lei n. 14.133, de 2021, que possibilita à Administração, nas compras para entrega futura e na execução de obras e serviços, a fixação no edital de exigência de capital mínimo ou de patrimônio líquido mínimo equivalente a até 10% (dez por cento) do valor estimado da contratação.

A fixação do percentual se insere na esfera de atuação discricionária da Administração até o limite legal de 10% (dez por cento), a qual deve balizar-se em critérios técnicos. A sondagem do mercado se afigura importante, a fim de obter dados sobre o porte das empresas que atuam na área objeto da contratação. Ressalte-se que, se o referido percentual for fixado em seu mais alto patamar e o valor total estimado da contratação também for significativo, trará como consequência a necessidade de comprovação de patrimônio líquido elevado, o que poderá resultar na restrição à participação de interessados no certame, em especial, de microempresas ou empresas de pequeno porte, podendo ferir o princípio constitucional de incentivo a essas unidades empresariais. Por essa razão, é indispensável avaliação técnica sobre o assunto.

[Voltar ao preenchimento](#)

18. PARTICIPAÇÃO DE CONSÓRCIOS

A vedação de participação no processo licitatório de pessoas jurídicas reunidas em consórcio é medida excepcional e a adoção dessa restrição está condicionada à apresentação de justificativa pela área técnica do órgão assessorado, nos termos do art. 15, caput, da Lei n. 14.133, de 2021.

Tal justificativa deve basear-se na análise individualizada do caso concreto, conforme orientações do TCU: "Deve-se analisar com a profundidade que cada empreendimento estará a requerer, por exemplo, o risco à competitividade, as dificuldades de

gestão da obra, a capacitação técnica dos participantes, fatos estes que poderão gerar atraso nas obras como um todo, implicando em grandes prejuízos ao Erário. Outros aspectos deverão dimensionar a complexidade do empreendimento, os riscos de contratação de empresas sem qualificação para a assunção de encargos além de suas respectivas capacidades técnica, operacional ou econômico-financeira, todos esses fatores que estarão a sopesar a decisão que deverá ser tomada pelo gestor.” (Acórdão n. 1.165/2012 – Plenário).

O Tribunal de Contas da União – TCU – entende que o juízo acerca da admissão ou não de empresas consorciadas na licitação dependerá de cada caso concreto. Isto porque a formação de consórcio tanto pode se prestar a fomentar a concorrência (consórcio de empresas menores que, de outra forma, não participariam do certame), quanto a cercá-la (associação de empresas que, caso contrário, concorreriam entre si).

Compulsando diversos julgados daquela Corte de Contas a respeito desse tema, notadamente os Acórdãos nº 22/2003 – Plenário; nº 1.094/2004 – Plenário e nº 2.295/2005 – Plenário, chega-se às seguintes conclusões que servem de norte para a admissão ou não da participação de empresas reunidas em consórcio:

1. A escolha no sentido de admitir, ou não, a participação de empresas organizadas em consórcio deve ser verificada caso a caso;
2. Tratando-se de objeto de pequeno vulto financeiro e baixa complexidade, a formação de consórcio pode ensejar redução no caráter competitivo, pois facilitaria a participação de empresas, que seriam naturalmente competidoras entre si, acordassem para participar da licitação;
3. A participação de consórcios, dada a transitoriedade que lhe é peculiar, mostra-se mais apropriada para a consecução de objeto certo e determinado no tempo, que envolva alta complexidade técnica e grande vulto financeiro, de forma que as empresas, isoladamente, não teriam capacidade técnica de executá-lo, a exemplo das grandes obras que demandam tecnologia sofisticada e restrita.

Voltar ao preenchimento

19. PARTICIPAÇÃO DE COOPERATIVAS

A participação de cooperativas em certames licitatórios é admitida quando atendidos os requisitos previstos nos incisos I a IV do art. 16 da Lei n. 14.133, de 2021.

O órgão licitante deve analisar com cautela as características do serviço que pretende contratar, especialmente quanto às diversas obrigações dos trabalhadores que executarão os serviços, para verificar se, no caso concreto, as tarefas seriam passíveis de execução com autonomia pelos cooperados, sem relação de subordinação, seja entre a cooperativa e os cooperados, seja entre estes e a Administração.

Segundo a Súmula 281 do TCU: É vedada a participação de cooperativas em licitação quando, pela natureza do serviço ou pelo modo como é usualmente executado no mercado em geral, houver necessidade de subordinação jurídica entre o obreiro e o contratado, bem como de pessoalidade e habitualidade.

De igual modo, o Parecer n. 096/2015/DECOR/CGU/AGU (00407.004648/2014-96, Seq. 14) tem a seguinte ementa:

DIREITO ADMINISTRATIVO E DIREITO DO TRABALHO. DIVERGÊNCIA CARACTERIZADA ENTRE A PROCURADORIA-GERAL FEDERAL E A PROCURADORIA-GERAL DA UNIÃO – RESTA INCÓLUME O TERMO DE CONCILIAÇÃO JUDICIAL FIRMADO ENTRE O MINISTÉRIO PÚBLICO DO TRABALHO E A UNIÃO, QUE TRATA DA VEDAÇÃO DA CONTRATAÇÃO DE COOPERATIVAS DE TRABALHO PARA EXECUÇÃO DE DETERMINADOS SERVIÇOS TERCEIRIZADOS, MESMO DIANTE DA SUPERVENIÊNCIA DAS LEIS Nº 12.690, DE 2012, E Nº 12.349, DE 2010 – SERVIÇOS OBJETO DO TERMO QUE, POR SUA NATUREZA, CARACTERIZAM-SE PELA EXECUÇÃO MEDIANTE VÍNCULO EMPREGATÍCIO, COM SUBORDINAÇÃO, PESSOALIDADE, ONEROSIDADE E HABITUALIDADE.

I – As Cooperativas de Trabalho, na forma da Lei nº 12.690, de 2012, são sociedades constituídas para o exercício de atividades laborais em proveito comum, com autonomia coletiva e coordenada, mediante autogestão e adesão voluntária e livre.

II – Os serviços abrangidos pelo termo de conciliação judicial firmado entre a União e o Ministério Público do Trabalho se caracterizam pela pessoalidade, subordinação e não eventualidade.

III – Vedação à participação de cooperativas nos certames afetos a aludidos serviços que não ofende às Leis nº 12.690, de 2012, e nº 12.349, de 2010, uma vez que são admitidas apenas, e obviamente, a participação de verdadeiras cooperativas nas licitações, proibindo-se expressamente a utilização de cooperativa para fins de intermediação de mão de obra subordinada.

IV – Proscrição que se volta para proteger os valores sociais do trabalho e prevenir a responsabilização da União por encargos trabalhistas.

Por meio do Parecer n. 00002/2023/DECOR/CGU/AGU, o Departamento de Coordenação e Orientação de Órgãos Jurídicos da Advocacia-Geral da União (Decor/CGU/AGU), considerou que se mantém na Lei n. 14.133, de 2021, a proibição de contratação de cooperativas quando o objeto do contrato exija relação de subordinação entre os cooperados e a cooperativa ou entre aqueles e o tomador de serviços, conforme Ementa abaixo:

EMENTA: LICITAÇÕES E CONTRATOS. SOCIEDADES COOPERATIVAS. POSSIBILIDADE DE PARTICIPAÇÃO EM LICITAÇÕES. TERCEIRIZAÇÃO. CONTRATAÇÃO DE COOPERATIVAS PARA PRESTAÇÃO DE SERVIÇOS COM

Pag.

107

Ass.

DEDICAÇÃO EXCLUSIVA DE MÃO DE OBRA. ALTERAÇÃO LEGISLATIVA. SUPERVENIÊNCIA DA LEI N. 14.133/2021. EXISTÊNCIA DE TERMO DE CONCILIAÇÃO JUDICIAL NOS AUTOS DE AÇÃO CIVIL PÚBLICA TRABALHISTA. ANÁLISE SOBRE A NECESSIDADE DE REVISÃO/REVOGAÇÃO DOTERMO DE CONCILIAÇÃO.

I - O art. 16 da Lei nº 14.133/2021 deve ser interpretado sistematicamente, e acordo com o arcabouço jurídico que envolve a matéria das Cooperativas, não prejudicando a validade do Termo de Conciliação firmado entre o Ministério Público do Trabalho - MPT e a Advocacia Geral da União - AGU.

II - Mesmo para as licitações sob a égide da Lei nº 14.133/2021, legítimo o entendimento de que a União deve se abster de celebrar contratos administrativos com cooperativas de trabalho nas hipóteses em que a execução dos serviços terceirizados, por sua própria natureza, demande vínculo de emprego dos trabalhadores em relação à contratada.

Conseqüentemente, antes de se admitir a participação de cooperativas em uma licitação de obras e serviços de engenharia, é necessário averiguar se há "...necessidade de subordinação jurídica entre o obreiro e o contratado, bem como de pessoalidade e de habitualidade..." na execução do contrato que será celebrado. Portanto, demandando a existência de relação de emprego dos trabalhadores vinculados à execução do ajuste, não será possível a participação de cooperativas no certame. E geralmente consta a previsão de utilização de diversos profissionais que, "...pelo modo como é usualmente executado no mercado em geral...", implica em subordinação jurídica da empresa contratada e dos respectivos trabalhadores.

Ademais, a participação de cooperativas só deve ser permitida quando a gestão operacional do serviço puder ser executada de forma compartilhada ou em rodízio, pelos próprios cooperados - e os serviços contratados também deverão ser executados obrigatoriamente pelos cooperados, vedada qualquer intermediação ou subcontratação.

Em caso positivo, a participação de cooperativas será permitida. Do contrário, deve ser vedada a participação de cooperativas no certame.

Voltar ao preenchimento

20. GARANTIA DA EXECUÇÃO

Conforme o parâmetro aventado pelo TCU, a garantia deve ser exigida nas contratações de maior valor, envolvendo alta complexidade técnica e riscos financeiros consideráveis (Acórdão n. 3.126/2012 - Plenário).

Vejamos o alerta de Marçal Justen Filho:

"A Lei remete à discricionariedade da Administração a exigência da garantia. Poderá (deverá) ser exigida apenas nas hipóteses em que se faça necessária. Quando inexistirem riscos de lesão ao interesse estatal, a Administração não precisará impor a prestação de garantia." (Comentários à Lei de Licitações e Contratos Administrativos, 11ª ed., São Paulo: Dialética, 2005, p. 499)

Assim, a exigência deve ser avaliada em cada caso concreto, com base no grau de risco de prejuízo ao interesse público, frente à particularidade do objeto licitado.

De todo modo, a palavra final sempre cabe à autoridade administrativa - cabendo-lhe justificar sua decisão por exigir ou dispensar a garantia em cada certame, para a adequada instrução processual.

Nos termos do art. 98 da Lei n. 14.133, de 2021, a garantia não excederá a 5% (cinco por cento) do valor inicial do contrato, autorizada a majoração desse percentual para até 10% (dez por cento), desde que justificada mediante análise da complexidade técnica e dos riscos envolvidos.

Nas contratações de serviços e fornecimentos contínuos com vigência superior a 1 (um) ano, assim como nas subseqüentes prorrogações, o percentual da garantia incidirá sobre o valor anual do contrato (art. 98, parágrafo único, da Lei n. 14.133, de 2021).

No intuito de evitar o abandono de obras e serviços de engenharia, a Lei n. 14.133, de 2021 inovou, admitindo que o órgão licitante exija a prestação de garantia na modalidade seguro-garantia com cláusula de retomada, modalidade de seguro conhecida como Performance Bond, em que a empresa seguradora não apenas se responsabiliza pelos prejuízos causados pela empresa executora da obra, como, ademais, compromete-se a assumir a execução e concluir o objeto do contrato, em caso de inadimplemento da contratada (art. 102).

Quando exigida a prestação de garantia na modalidade seguro-garantia com cláusula de retomada, a seguradora deverá firmar o instrumento de contrato, inclusive os termos aditivos, como interveniente anuente, e lhe será garantido o acompanhamento da execução do contrato, podendo, inclusive, ter acesso às instalações em que for executado o contrato e aos documentos da fiscalização técnica e contábil (art. 102, I, da Lei n. 14.133, de 2021)

Em caso de obras e serviços de engenharia de grande vulto, assim considerados aqueles serviços cujo valor supera o limite previsto no art. 6º, XXII, com as atualizações previstas no art. 182, ambos da Lei n. 14.133, de 2021, a Administração poderá exigir garantia na modalidade seguro-garantia, inclusive com cláusula de retomada, em percentual equivalente a até 30% (trinta por cento) do valor inicial do contrato (art. 99 da Lei n. 14.133, de 2021).

Ademais, caso o valor da proposta vencedora seja inferior a 85% (oitenta e cinco por cento) do valor orçado pela Administração, deverá ser exigida garantia adicional equivalente à diferença entre o valor orçado pela Administração e o valor da proposta, conforme disposto no art. 59 da Lei n. 14.133, de 2021.

[Voltar ao preenchimento](#)

21. DA SUSTENTABILIDADE

21.1. Desenvolvimento nacional sustentável: critérios de sustentabilidade

Em obras e serviços de engenharia, a fase de planejamento da contratação deve prever a inclusão de conceitos de sustentabilidade nos projetos que serão elaborados. Assim, as ações da Administração devem ser especialmente voltadas para a redução do consumo, para a aquisição preferencial de produtos inseridos no conceito de economia circular ou que representem menor impacto ambiental e para a prevenção e o gerenciamento dos resíduos da construção (arts. 59 e 11 da Lei n. 14.133, de 2021, c/c art. 7º, XI, da Lei n. 12.305, de 2010).

A equipe de gerenciamento da contratação tem o dever legal de analisar a viabilidade de inclusão de soluções sustentáveis ainda na fase de elaboração do Estudo Técnico Preliminar. Por meio desse documento, o órgão deve identificar, do ponto de vista administrativo e funcional, quais os requisitos estruturais, funcionais e de desempenho que devem ser atendidos em uma obra ou serviço de engenharia específico. É esse documento que orienta a confecção dos projetos e dos cadernos de encargos e especificações técnicas e deve apresentar quais os reais problemas que deverão ser solucionados, bem como os objetivos que a Administração se propõe a cumprir.

É a partir das definições contidas no Estudo Técnico Preliminar (ETP) que o Engenheiro/Arquiteto vai especificar quais os materiais a serem adquiridos, as técnicas a serem utilizadas e os custos do empreendimento. Ou seja, se a Administração insere no ETP que um determinado prédio deve ter sistemas de economia de água e energia, ou um sistema de captação e utilização de águas pluviais ou, ainda, que a disposição das salas e do layout de um edifício deve favorecer certos fatores climáticos locais, por exemplo, todas essas especificações deverão ser detalhadas no Projeto de Arquitetura ou de Engenharia a ser elaborado.

Nesse contexto, a Administração pode, inclusive, buscar a certificação de sustentabilidade do empreendimento. O processo de certificação, quando utilizado, atesta a obediência a determinados padrões de qualidade, desempenho, bem como de conformidade a regras nacionais e internacionais.

São bem conhecidas as certificações do Programa Nacional de Conservação de Energia Elétrica – PROCEL, coordenado pelo Inmetro e o Ministério de Minas e Energia, bem como o Programa Nacional de Eficiência Energética em Edificações – PROCEL/Edifica, também coordenado pelo Inmetro em parceria com a Eletrobrás.

Por meio dessas duas iniciativas foram introduzidos no Programa Brasileiro de Etiquetagem – PBE, os Requisitos Técnicos de Qualidade para o Nível de Eficiência Energética de Edifícios Comerciais, de Edifícios Públicos (RTQ-C) e o Regulamento Técnico da Qualidade para o Nível de Eficiência Energética de Edificações Residenciais (RTQ-R).

Através dos procedimentos de submissão definidos nos Requisitos de Avaliação da Conformidade para Eficiência Energética de Edificações (RAC) é possível, inclusive, conferir a um edifício a Etiqueta Nacional de Conservação de Energia (ENCE) do Inmetro.

Por meio do Acórdão n. 1666/2019-Plenário, o Tribunal de Contas da União teve a oportunidade de apreciar a legalidade da exigência de apresentação de certificações em certames, e asseverou que a Administração deve buscar o equilíbrio entre a ampla participação e as exigências de qualificação e de conteúdo das propostas.

No que diz respeito ao planejamento de obras e serviços de engenharia, é possível identificar três etapas principais em que o desenvolvimento sustentável deve ser observado: a) Quando da definição dos aspectos técnicos do objeto - especificação técnica; b) Na minimização do impacto - prevenção de resíduos; e c) Quanto à destinação ambiental dos resíduos e rejeitos - gestão de resíduos.

A Advocacia-Geral da União publicou o Guia Nacional de Contratações Sustentáveis, no qual o Administrador Público encontrará subsídios que o ajudarão a trilhar o caminho da sustentabilidade.

A consulta ao Guia Nacional de Contratações Sustentáveis da CGU/AGU, assim como a inserção das previsões legais ali relacionadas nas minutas editais correspondentes, antes do encaminhamento do processo administrativo para Parecer Jurídico, é um dever do Gestor Público.

Ressalta-se que há possibilidade de serem incluídos outros critérios e práticas de sustentabilidade além daqueles legalmente previstos e constantes do Guia, desde que observados os demais princípios licitatórios, mediante justificativa a constar do processo administrativo.

21.2. Da Especificação Técnica

No planejamento da contratação devem ser observados determinados pressupostos, entre eles a especificação do objeto de acordo com critérios e práticas de sustentabilidade, a existência de obrigações a serem cumpridas durante a execução dos serviços e dos insumos a eles vinculados, bem como a incidência de normas especiais de comercialização de produtos ou de licenciamento de atividades (ex.: registro no Cadastro Técnico Federal - CTF), que são requisitos previstos na legislação de regência ou em leis especiais (ex.: arts. 66 e 67, IV, da Lei n. 14.133, de 2021).

21.3. Da Minimização do Impacto

No que tange a obras e serviços de engenharia, o art. 18, § 1º, XII da Lei n. 14.133, de 2021, estabelece como um dos elementos do estudo técnico preliminar a descrição de possíveis impactos ambientais e respectivas medidas mitigadoras, incluídos requisitos de baixo consumo de energia e de outros recursos, bem como logística reversa para desfazimento e reciclagem de bens e refulgos, quando aplicável”.

O art. 45 da Lei n. 14.133, de 2021, estabelece que as contratações de obras e serviços de engenharia devem respeitar as normas relativas a:

- I - disposição final ambientalmente adequada dos resíduos sólidos gerados pelas obras contratadas;
- II - mitigação por condicionantes e compensação ambiental, que serão definidas no procedimento de licenciamento ambiental;
- III - utilização de produtos, de equipamentos e de serviços que, comprovadamente, favoreçam a redução do consumo de energia e de recursos naturais;
- IV - avaliação de impacto de vizinhança, na forma da legislação urbanística;
- V - proteção do patrimônio histórico, cultural, arqueológico e imaterial, inclusive por meio da avaliação do impacto direto ou indireto causado pelas obras contratadas;
- VI - acessibilidade para pessoas com deficiência ou com mobilidade reduzida.

21.4. Licenciamento Ambiental

No tocante ao licenciamento ambiental, instrumento previsto na Política Nacional de Meio Ambiente (Lei 6.938, de 1981, artigos 9º, VI e 10) como boa prática de gestão administrativa é fundamental que, nos casos em que exigido, o órgão assessorado diligencie previamente perante os órgãos competentes para análise do tempo estimado para sua obtenção.

A “prioridade de tramitação nos órgãos e entidades integrantes do SISNAMA” e “celeridade” que constaram do artigo 25, 2º, da Lei 14.133, de 2021, não implicam em adoção de medidas que resultem em prejuízos ao dever de preservação ambiental, devendo ser observados todos os regramentos específicos para o licenciamento ambiental.

Registre-se que sempre que a responsabilidade pelo licenciamento for da Administração, a manifestação prévia ou licença prévia, quando cabíveis, deverão ser obtidas antes da divulgação do edital (art. 115, 4º, Lei 14.133, de 2021)

Nas hipóteses nas quais a responsabilidade pelo licenciamento for da contratada, o órgão assessorado deverá considerá-lo no estudo técnico preliminar, na avaliação de riscos e estabelecer um cronograma físico-financeiro compatível, a fim de que seja inserido prazo adequado, evitando-se atrasos na execução contratual e futuras necessidades de prorrogação.

21.5. Dos Resíduos e Rejeitos

Resíduos e rejeitos são causadores de grande impacto ambiental, por tal motivo o Administrador Público deve, quando da contratação de obras e serviços de engenharia, ter como metas as seguintes políticas: (a) Da não geração; (b) Da redução; (c) Da reutilização; (d) Do tratamento; e, (e) Da disposição adequada.

21.6. Da Sustentabilidade como Política Transversal

A Sustentabilidade ora tratada enquadra-se no conceito de política socioambiental; contudo, devido à sua transversalidade, pode ser conjugada com outras políticas públicas, o que lhes confere maior efetividade.

Como exemplos de políticas públicas que podem ser aplicadas em conjunto com a Sustentabilidade nas contratações públicas; temos: a Política Nacional de Resíduos Sólidos (Lei n. 12.305, de 2010); a Coleta Seletiva; a Política de Incentivo às Micro e Pequenas Empresas (Lei Complementar n. 123, de 2006); e a Política Nacional para Integração das Pessoas com Deficiência (Decreto n. 3.298, de 1999, e Decreto n. 6.949, de 2009).

21.7. Da Política Nacional de Resíduos Sólidos

Assim, nos termos do inc. XI do art. 7º da Lei n. 12.305, de 2010, nas aquisições e contratações governamentais, deve ser dada prioridade para produtos reciclados e recicláveis e para bens, serviços e obras que considerem critérios compatíveis com padrões de consumo social e ambientalmente sustentáveis.

21.8. Da Acessibilidade

A acessibilidade constitui outro aspecto relevante da sustentabilidade a ser observado pelo Gestor Público quando da contratação de obras e serviços de engenharia (Decreto n. 6.949, de 2009, e Lei n. 13.146, de 2015).

O Tribunal de Contas da União - TCU, inclusive, tem recomendado a observância dos “normativos aplicáveis à matéria, sem prejuízo de outras ações não normatizadas que visem a atender o Princípio da Isonomia, no que se refere à acessibilidade” (AC-0047-01/15-P, Plenário, Relator Bruno Dantas).

A acessibilidade caracteriza-se pela identificação e eliminação de barreiras que impeçam ou restrinjam o acesso de pessoas com deficiência ou mobilidade reduzida. É

importante ressaltar que tais barreiras podem ser de natureza urbanística; arquitetônica; podem estar relacionadas aos meios de transporte; aos meios de comunicação; à forma como é prestada a informação; podem ser barreiras de origem comportamental; ou constituírem barreiras tecnológicas.

Nesse sentido, a Administração Pública, quando da contratação de obras e serviços de engenharia deve: a) Na fase de planejamento, observar os princípios do desenho universal, concebendo os ambientes de forma a serem usados por todas as pessoas, sem necessidade de adaptação ou de projeto específico; e b) Observar os parâmetros técnicos estabelecidos pela Norma Brasileira de Acessibilidade a edificações, mobiliário, espaços e equipamentos urbanos - NBR 9050/2004.

Voltar ao preenchimento



TERMO DE REFERÊNCIA

Lei nº 14.133, de 1º de abril de 2021

OBRAS E SERVIÇOS DE ENGENHARIA

SECRETARIA DE ASSISTÊNCIA SOCIAL

1. CONDIÇÕES GERAIS DA CONTRATAÇÃO

1.1. Contratação de empresa especializada para execução de reforma e ampliação do Centro Dia do Idoso do Município de Mercedes/PR, nos termos da tabela abaixo, conforme condições e exigências estabelecidas neste instrumento.

Item	Descrição	Catser	Código IPM	Und	Qtd. (Obra)	RS Total (Obra)
1	Contratação de empresa para reforma e ampliação do Centro Dia do Idoso do Município de Mercedes/PR.	5622	34412	m ²	110,99	472.832,65

1.2. Havendo qualquer discordância entre a descrição e unidade de medida do CATMAT/CATSER e a do Termo de Referência e peças técnicas, prevalecerá a descrição e unidade de medida constante no Termo de Referência e peças técnicas.

1.3. O(s) serviço(s) objeto desta contratação são caracterizados como comum(ns), conforme justificativa constante do Estudo Técnico Preliminar.

1.4. O prazo de vigência da contratação é de 420 (quatrocentos e vinte) dias, contados a partir da data de assinatura citada no extrato do contrato publicado no PNCP ou no Diário Oficial, na forma do artigo 105 da Lei nº 14.133, de 2021.

1.5. O contrato oferece maior detalhamento das regras que serão aplicadas em relação à vigência da contratação.

2. FUNDAMENTAÇÃO E DESCRIÇÃO DA NECESSIDADE DA CONTRATAÇÃO

2.1. A Fundamentação da Contratação e de seus quantitativos encontra-se pormenorizada em tópico específico dos Estudos Técnicos Preliminares, apêndice deste Termo de Referência.

2.2. O objeto da contratação está previsto no Plano de Contratações Anual 2026, conforme detalhamento a seguir:

ID PCA no PNCP: <https://pncp.gov.br/app/pca/95719373000123/2026/21>

ID dos itens PCA: 21

Unidade gestora: 02.017.001

Data de publicação no PNCP: 22/06/2026

3. DESCRIÇÃO DA SOLUÇÃO COMO UM TODO CONSIDERADO O CICLO DE VIDA DO OBJETO

3.1. A descrição da solução como um todo encontra-se pormenorizada em tópico específico dos Estudos Técnicos Preliminares, apêndice deste Termo de Referência.

4. REQUISITOS DA CONTRATAÇÃO

4.1. Trata-se de serviço de execução, com duração prevista de 210 (duzentos e dez) dias;

4.2. Não se trata de prestação de serviço de natureza contínua, porém de demanda certa.

Rua Dr. Oswaldo Cruz, 555 – Fone (45) 3256-8000 – CEP 85998-100 – Mercedes – PR

e-mail: licitacao@mercedes.pr.gov.br – CNPJ 95.719.373/0001-23

www.mercedes.pr.gov.br



- 4.3. O objeto é: contratação de empresa especializada para execução de reforma e ampliação do Centro Dia do Idoso do Município de Mercedes/PR;
- 4.4. Dada as condições de execução e a natureza dos serviços a serem realizados, as empresas deste ramo estão priorizar o emprego de mão de obra, materiais, tecnologias e matérias-primas de origem local para a execução dos serviços;
- 4.5. Priorizar para que a implantação do canteiro de obras seja organizada, com critérios mais sustentáveis do ponto de vista ambiental, no qual conste, por exemplo, o reuso de água, o reaproveitamento da água de chuvas e dos resíduos sólidos produzidos e a separação dos não reutilizáveis para descarte;
- 4.6. Utilização, caso necessário, de andaimes e escoras preferencialmente metálicos, ou de material que permita a reutilização;
- 4.7. A contratada deverá atender e respeitar aos prazos e condições estabelecidas no cronograma físico-financeiro;
- 4.8. A contratada deverá atender a todas os itens do Memorial Descritivo e demais documentos.

Subcontratação

- 4.9. É admitida a subcontratação parcial do objeto, nas seguintes condições:
 - 4.9.1. É vedada a subcontratação completa ou da parcela principal do objeto da contratação, a qual consiste em: 38,37% da parcela de maior relevância: Revestimentos de paredes e pisos, impermeabilizações, pinturas e argamassas.
 - 4.9.2. A subcontratação fica limitada a 0,04% da parcela dos itens diversos: Limpeza, ensaios tecnológicos e equipamentos.
- 4.10. O contrato oferece maior detalhamento das regras que serão aplicadas em relação à subcontratação, caso admitida.
- 4.11. É vedada a subcontratação de pessoa física ou jurídica, se aquela ou os dirigentes desta mantiverem vínculo de natureza técnica, comercial, econômica, financeira, trabalhista ou civil com dirigente do órgão ou entidade contratante ou com agente público que desempenhe função na licitação ou atue na fiscalização ou na gestão do contrato, ou se deles forem cônjuge, companheiro ou parente em linha reta, colateral, ou por afinidade, até o terceiro grau.

Garantia da contratação

- 4.12. Será exigida a garantia da contratação de que tratam os arts. 96 e seguintes da Lei nº 14.133, de 2021, no percentual e condições descritas nas cláusulas do contrato.
- 4.13. Em caso opção pelo seguro-garantia, a parte adjudicatária deverá apresentá-la, no máximo, até a data de assinatura do contrato. O adjudicatário terá o prazo de 1 (um) mês, a contar da homologação do procedimento, para prestação da garantia na modalidade seguro-garantia.
- 4.14. A garantia, nas modalidades caução, fiança bancária e título de capitalização custeado por pagamento único, deverá ser prestada em até 10 dias úteis após a assinatura do contrato.
- 4.15. O contrato oferece maior detalhamento das regras que serão aplicadas em relação à garantia da contratação (Cláusula Décima).

Vistoria

- 4.16. A avaliação prévia do local de execução dos serviços é imprescindível para o conhecimento pleno das condições e peculiaridades do objeto a ser contratado, sendo assegurado ao interessado o



direito de realização de vistoria prévia, acompanhado por servidor designado para esse fim, do setor de Engenharia, de segunda à sexta-feira, das 7:30 às 11:30 e das 13:00 às 17:00, até um dia útil antes da data de realização do processo licitatório.

4.16.1. O licitante que optar por realizar vistoria prévia terá disponibilizado pela Administração data e horário exclusivos, a ser agendada junto ao Setor de Engenharia do Município, através do fone (45) 3256-8045.

4.17. Serão disponibilizados data e horário diferentes aos interessados em realizar a vistoria prévia.

4.18. Para a vistoria, o representante legal da empresa ou responsável técnico deverá estar devidamente identificado, apresentando documento de identidade civil e documento expedido pela empresa comprovando sua habilitação para a realização da vistoria.

4.19. Caso o licitante opte por não realizar a vistoria, deverá prestar declaração formal assinada pelo responsável técnico do licitante acerca do conhecimento pleno das condições e peculiaridades da contratação.

4.20. A não realização da vistoria não poderá embasar posteriores alegações de desconhecimento das instalações, dúvidas ou esquecimentos de quaisquer detalhes dos locais da prestação dos serviços, devendo o contratado assumir os ônus dos serviços decorrentes.

5. MODELO DE EXECUÇÃO DO OBJETO

Condições de execução

5.1. A execução do objeto seguirá a seguinte dinâmica:

5.1.1. Início da execução do objeto: os serviços deverão ser iniciados no máximo até 21 (vinte e um) dias contados da data da assinatura;

5.1.2. Descrição detalhada dos métodos, rotinas, etapas, tecnologias procedimentos, frequência e periodicidade de execução do trabalho: Ampliação e reforma do Centro de Convivência do Idoso – Centro Dia, compreendendo as seguintes etapas: serviços preliminares e administração da obra; movimento de terra, drenagem e águas pluviais; fundações; estruturas; alvenaria; cobertura; esquadrias, acessórios, vidros e espelhos; instalações elétricas, sistemas de proteção e ventilação; instalações hidrossanitárias, incêndio e aparelhos; revestimentos de paredes e pisos; impermeabilizações; pinturas e argamassas; paisagismo e diversos (limpeza).

5.1.3. Cronograma de realização dos serviços: A Contratada terá o prazo de 16 (dezesesseis) meses para execução do serviço, conforme cronograma físico-financeiro.

5.1.4. Local e horário da prestação dos serviços

5.2. Os serviços serão prestados no seguinte endereço: Rua Prof. Salvino Vanderlinde - Lote 05 - Q 04 - Loteamento Por do Sol – Mercedes/PR.

5.3. Os serviços serão prestados no seguinte horário: Os horários serão programados pela Contratada, para cumprir o cronograma estabelecido.

Materiais a serem disponibilizados

5.4. Para a perfeita execução dos serviços, a Contratada deverá disponibilizar os materiais, equipamentos, ferramentas e utensílios necessários, nas quantidades estimadas e qualidades estabelecidas, promovendo sua substituição quando necessário.

5.4.1. É de responsabilidade da Contratada a conferência do quantitativo e itens do



orçamento, a obra deverá ser executada na íntegra, conforme informações no orçamento, projeto e memorial descritivo;

Especificação da garantia do serviço (art. 40, §1º, inciso III, da Lei nº 14.133, de 2021)

5.5. O prazo de garantia contratual dos serviços é aquele estabelecido na Lei nº 8.078, de 11 de setembro de 1990 (Código de Defesa do Consumidor).

Procedimentos de transição e finalização do contrato

5.6. Os procedimentos de transição e finalização do contrato constituem-se das seguintes etapas:
5.6.1. Para a entrega e recebimento, deverão ser retirados da área da obra todos os entulhos e sobras de materiais. No ato da entrega, a limpeza deverá ser total, não serão admitidos quaisquer tipos de detritos, sujeira e materiais restantes da obra.

6. MODELO DE GESTÃO DO CONTRATO

6.1. O contrato deverá ser executado fielmente pelas partes, de acordo com as cláusulas avençadas e as normas da Lei nº 14.133, de 2021, e cada parte responderá pelas consequências de sua inexecução total ou parcial.

6.2. Em caso de impedimento, ordem de paralisação ou suspensão do contrato, o cronograma de execução será prorrogado automaticamente pelo tempo correspondente, anotadas tais circunstâncias mediante simples apostila.

6.3. As comunicações entre o órgão ou entidade e a contratada devem ser realizadas por escrito sempre que o ato exigir tal formalidade, admitindo-se o uso de mensagem eletrônica para esse fim.

6.4. O órgão ou entidade poderá convocar representante da empresa para adoção de providências que devam ser cumpridas de imediato.

6.5. Após a assinatura do contrato ou instrumento equivalente, o órgão ou entidade poderá convocar o representante da empresa contratada para reunião inicial para apresentação do plano de fiscalização, que conterà informações acerca das obrigações contratuais, dos mecanismos de fiscalização, das estratégias para execução do objeto, do plano complementar de execução da contratada, quando houver, do método de aferição dos resultados e das sanções aplicáveis, dentre outros.

Preposto

6.6. A Contratada designará formalmente o preposto da empresa, antes do início da prestação dos serviços, indicando no instrumento os poderes e deveres em relação à execução do objeto contratado.

6.7. A Contratada deverá manter preposto da empresa no local da execução do objeto durante o período estabelecido no cronograma físico financeiro da obra.

6.8. A Contratante poderá recusar, desde que justificadamente, a indicação ou a manutenção do preposto da empresa, hipótese em que a Contratada designará outro para o exercício da atividade.

Fiscalização

6.9. A execução do contrato deverá ser acompanhada e fiscalizada pelo(s) fiscal(is) do contrato, ou pelos respectivos substitutos (Lei nº 14.133, de 2021, art. 117, caput).

Fiscal do Contrato



6.10. O fiscal do contrato acompanhará a execução do contrato, para que sejam cumpridas todas as condições estabelecidas no contrato, de modo a assegurar os melhores resultados para a Administração. (Decreto Municipal nº 032, de 24 de março de 2023, art. 12 e seguintes);

6.11. O fiscal do contrato anotar no histórico de gerenciamento do contrato todas as ocorrências relacionadas à execução do contrato, com a descrição do que for necessário para a regularização das faltas ou dos defeitos observados. (Lei nº 14.133, de 2021, art. 117, §1º);

6.12. Identificada qualquer inexatidão ou irregularidade, o fiscal técnico do contrato emitirá notificações para a correção da execução do contrato, determinando prazo para a correção;

6.13. O fiscal do contrato auxiliará o gestor do contrato quanto à fiscalização dos aspectos administrativos e técnicos do contrato, e especialmente:

6.13.1. esclarecer prontamente as dúvidas administrativas e técnicas e divergências surgidas na execução do objeto contratado;

6.13.2. expedir, através de notificações e/ou relatório de vistoria, as ocorrências e fazer as determinações e comunicações necessárias à perfeita execução dos serviços ou fornecimento;

6.13.3. proceder, conforme cronograma físico-financeiro, as medições dos serviços executados e aprovar a planilha de medição emitida pela contratada ou conforme disposto em contrato;

6.13.4. adotar as medidas preventivas de controle dos contratos, inclusive manifestar-se a respeito da suspensão da entrega de bens, a realização de serviços ou a execução de obras;

6.13.5. conferir e certificar as faturas relativas às aquisições, serviços ou obras;

6.13.6. proceder as avaliações dos serviços executados pela contratada;

6.13.7. determinar por todos os meios adequados a observância das normas técnicas e legais, especificações e métodos de execução dos serviços exigíveis para a perfeita execução do objeto;

6.13.8. exigir o uso correto dos equipamentos de proteção individual e coletiva de segurança do trabalho;

6.13.9. determinar a retirada de qualquer empregado subordinado direta ou indiretamente à contratada, inclusive empregados de eventuais subcontratadas, ou as próprias subcontratadas, que, a seu critério, comprometam o bom andamento dos serviços;

6.13.10. receber designação e manter contato com o preposto da contratada, e se for necessário, promover reuniões periódicas ou especiais para a resolução de problemas na entrega dos bens ou na execução dos serviços ou das obras;

6.13.11. dar parecer técnico nos pedidos de alterações contratuais;

6.13.12. verificar a correta aplicação dos materiais;

6.13.13. requerer das empresas testes, exames e ensaios quando necessários, no sentido de promoção de controle de qualidade da execução das obras e serviços ou dos bens a serem adquiridos;

6.13.14. realizar, na forma do art. 140 da Lei Federal nº 14.133, de 2021, o recebimento do objeto contratado, quando for o caso;

6.13.15. propor à autoridade competente a abertura de procedimento administrativo para apuração de responsabilidade;

6.13.16. no caso de obras e serviços de engenharia:

(a) manter pasta atualizada, com projetos, alvarás, ART's do CREA e/ou RRT's do CAU referente aos projetos arquitetônico e complementares, orçamentos e



- fiscalização, edital da licitação e respectivo contrato, cronograma físico-financeiro e os demais elementos instrutores;
- (b) vistar o diário de obras, certificando-se de seu correto preenchimento;
- (c) verificar a correta construção do canteiro de obras, inclusive quanto aos aspectos ambientais;
- 6.13.17. outras atividades compatíveis com a função.
- 6.14. A execução dos contratos deverá ser acompanhada e fiscalizada por meio de instrumentos de controle, que compreendam a mensuração dos seguintes aspectos, no que couber:
- 6.14.1. os resultados alcançados em relação à contratada, com a verificação dos prazos de execução e da qualidade demandada;
- 6.14.2. os recursos humanos empregados, em função da quantidade e da formação profissional exigidas;
- 6.14.3. a qualidade e quantidade dos recursos materiais utilizados;
- 6.14.4. a adequação dos serviços prestados à rotina de execução estabelecida;
- 6.14.5. o cumprimento das demais obrigações decorrentes do contrato; e
- 6.14.6. a satisfação do público usuário.
- 6.15. O fiscal técnico do contrato informará ao gestor do contrato, em tempo hábil, a situação que demandar decisão ou adoção de medidas que ultrapassem sua competência, para que adote as medidas necessárias e saneadoras, se for o caso.
- 6.16. No caso de ocorrências que possam inviabilizar a execução do contrato nas datas aprazadas, o fiscal técnico do contrato comunicará o fato imediatamente ao gestor do contrato.
- 6.17. O fiscal do contrato comunicará ao gestor do contrato, em tempo hábil, o término do contrato sob sua responsabilidade, com vistas à tempestiva renovação ou à prorrogação contratual

Gestor do Contrato

- 6.18. O gestor do contrato é o gerente funcional, com atribuições administrativas e a função de administrar o contrato, desde sua concepção até a finalização, especialmente (Decreto Municipal nº 032, de 24 de março de 2023, art. 11):
- 6.18.1. Analisar a documentação que antecede o pagamento;
- 6.18.2. Analisar os pedidos de reequilíbrio econômico-financeiro do contrato;
- 6.18.3. Analisar eventuais alterações contratuais, após ouvido o fiscal do contrato;
- 6.18.4. Analisar os documentos referentes ao recebimento do objeto contratado;
- 6.18.5. Acompanhar o desenvolvimento da execução através de relatórios e demais documentos relativos ao objeto contratado, em especial constituir relatório final, de que trata a alínea "d" do inciso VI do § 3º do art. 174 da Lei nº 14.133, de 1º de abril de 2021, com as informações obtidas durante a execução do contrato, como forma de aprimoramento das atividades da Administração;
- 6.18.6. Decidir provisoriamente a suspensão da entrega de bens ou a realização de serviços;
- 6.18.7. Efetuar a digitalização e armazenamento dos documentos fiscais e trabalhistas da contratada no sistema do município, quando couber, bem como no Portal Nacional de Contratações Públicas (PNCP);
- 6.18.8. Preencher o termo de avaliação de contratos administrativos disponibilizado pelo



- setor responsável pelo sistema de gestão de materiais, obras e serviços;
- 6.18.9. Inserir os dados referentes aos contratos administrativos no Portal Nacional de Contratações Públicas (PNCP);
- 6.18.10. Outras atividades compatíveis com a função.
- 6.19. O gestor do contrato acompanhará os registros realizados pelo fiscal do contrato, de todas as ocorrências relacionadas à execução do contrato e as medidas adotadas, informando, se for o caso, à autoridade superior àquelas que ultrapassarem a sua competência.

7. CRITÉRIOS DE MEDIÇÃO E PAGAMENTO

- 7.1. A avaliação da execução do se dará conforme o disposto neste item.
- 7.1.1. Será indicada a retenção ou glosa no pagamento, proporcional à irregularidade verificada, sem prejuízo das sanções cabíveis, caso se constate que a Contratada:
- 7.1.1.1. não produzir os resultados acordados,
 - 7.1.1.2. deixar de executar, ou não executar com a qualidade mínima exigida as atividades contratadas; ou
 - 7.1.1.3. deixar de utilizar materiais e recursos humanos exigidos para a execução do serviço, ou utilizá-los com qualidade ou quantidade inferior à demandada.
- 7.2. A aferição da execução contratual para fins de pagamento considerará os seguintes critérios:
- 7.2.1. A medição da parte executada será mensal e o pagamento será efetuado de acordo com o cronograma e após a autorização do Gestor do Contrato.

Do recebimento

- 7.3. Ao final de cada etapa da execução contratual, conforme previsto no Cronograma Físico-Financeiro, o Contratado apresentará a medição prévia dos serviços executados no período, por meio de planilha e memória de cálculo detalhada.
- 7.3.1. Uma etapa será considerada efetivamente concluída quando os serviços previstos para aquela etapa, no Cronograma Físico-Financeiro, estiverem executados em sua totalidade.
- 7.3.2. O contratado também apresentará, a cada medição, os documentos comprobatórios da procedência legal dos produtos e subprodutos florestais utilizados naquela etapa da execução contratual, quando for o caso.
- 7.4. Os serviços serão recebidos provisoriamente, no prazo de até 30 (trinta) dias, pelos fiscais técnico e administrativo, mediante termos detalhados, quando verificado o cumprimento das exigências de caráter técnico e administrativo. (Art. 140, I, a, da Lei nº 14.133).
- 7.4.1. O prazo da disposição acima será contado do recebimento de comunicação de cobrança oriunda do contratado com a comprovação da prestação dos serviços a que se referem a parcela a ser paga.
- 7.4.2. O fiscal do contrato realizará o recebimento provisório do objeto do contrato mediante termo detalhado que comprove o cumprimento das exigências de caráter técnico e administrativo.
- 7.4.3. O fiscal setorial do contrato, quando houver, realizará o recebimento provisório sob o ponto de vista técnico e administrativo.
- 7.4.4. Para efeito de recebimento provisório, ao final de cada período de faturamento, o fiscal do contrato irá apurar o resultado das avaliações da execução do objeto e, se for o caso,



a análise do desempenho e qualidade da prestação dos serviços realizados em consonância com os indicadores previstos, que poderá resultar no redimensionamento de valores a serem pagos à contratada, registrando em relatório a ser encaminhado ao gestor do contrato.

7.4.5. Será considerado como ocorrido o recebimento provisório com a entrega do termo detalhado ou, em havendo mais de um a ser feito, com a entrega do último.

7.4.6. O Contratado fica obrigado a reparar, corrigir, remover, reconstruir ou substituir, às suas expensas, no todo ou em parte, o objeto em que se verificarem vícios, defeitos ou incorreções resultantes da execução ou materiais empregados, cabendo à fiscalização não atestar a última e/ou única medição de serviços até que sejam sanadas todas as eventuais pendências que possam vir a ser apontadas no Recebimento Provisório.

7.4.7. A fiscalização não efetuará o ateste da última e/ou única medição de serviços até que sejam sanadas todas as eventuais pendências que possam vir a ser apontadas no Recebimento Provisório. (Art. 119 c/c art. 140 da Lei nº 14133, de 2021)

7.4.8. O recebimento provisório também ficará sujeito, quando cabível, à conclusão de todos os testes de campo e à entrega dos Manuais e Instruções exigíveis.

7.4.9. Os serviços poderão ser rejeitados, no todo ou em parte, quando em desacordo com as especificações constantes neste Termo de Referência e na proposta, sem prejuízo da aplicação das penalidades.

7.5. Quando a fiscalização for exercida por um único servidor, o Termo Detalhado deverá conter o registro, a análise e a conclusão acerca das ocorrências na execução do contrato, em relação à fiscalização técnica e administrativa e demais documentos que julgar necessários, devendo encaminhá-los ao gestor do contrato para recebimento definitivo.

7.6. Os serviços serão recebidos definitivamente no prazo de até 30 (trinta) dias, contados do recebimento provisório, pelo gestor do contrato, após a verificação da qualidade e quantidade do serviço e consequente aceitação mediante termo detalhado, obedecendo os seguintes procedimentos:

7.6.1. Emitir documento comprobatório da avaliação realizada pelos fiscais técnico, administrativo e setorial, quando houver, no cumprimento de obrigações assumidas pelo contratado, com menção ao seu desempenho na execução contratual, baseado em indicadores objetivamente definidos e aferidos, e a eventuais penalidades aplicadas.

7.6.2. Realizar a análise dos relatórios e de toda a documentação apresentada pela fiscalização e, caso haja irregularidades que impeçam a liquidação e o pagamento da despesa, indicar as cláusulas contratuais pertinentes, solicitando à CONTRATADA, por escrito, as respectivas correções;

7.6.3. Emitir Termo Detalhado para efeito de recebimento definitivo dos serviços prestados, com base nos relatórios e documentações apresentadas; e

7.6.4. Comunicar a empresa para que emita a Nota Fiscal ou Fatura, com o valor exato dimensionado pela fiscalização.

7.6.5. Enviar a documentação pertinente ao setor de contratos para a formalização dos procedimentos de liquidação e pagamento, no valor dimensionado pela fiscalização e gestão.

7.7. No caso de controvérsia sobre a execução do objeto, quanto à dimensão, qualidade e quantidade, deverá ser observado o teor do art. 143 da Lei nº 14.133, de 2021, comunicando-se à empresa para emissão de Nota Fiscal no que pertine à parcela incontroversa da execução do objeto, para efeito de liquidação e pagamento.

7.8. Nenhum prazo de recebimento ocorrerá enquanto pendente a solução, pelo contratado, de



inconsistências verificadas na execução do objeto ou no instrumento de cobrança.

7.9. O recebimento provisório ou definitivo não excluirá a responsabilidade civil pela solidez e pela segurança do serviço nem a responsabilidade ético-profissional pela perfeita execução do contrato.

Liquidação

7.10. Recebida a Nota Fiscal ou documento de cobrança equivalente, correrá o prazo de dez dias úteis para fins de liquidação, na forma desta seção, prorrogáveis por igual período.

7.11. Para fins de liquidação, o setor competente deve verificar se a Nota Fiscal ou Fatura apresentada expressa os elementos necessários e essenciais do documento, tais como:

- a) o prazo de validade;
- b) a data da emissão;
- c) os dados do contrato e do órgão contratante;
- d) o período respectivo de execução do contrato;
- e) o valor a pagar; e
- f) eventual destaque do valor de retenções tributárias cabíveis.

7.12. Havendo erro na apresentação da Nota Fiscal/Fatura, ou circunstância que impeça a liquidação da despesa, esta ficará sobrestada até que o contratado providencie as medidas saneadoras, reiniciando-se o prazo após a comprovação da regularização da situação, sem ônus à contratante;

7.13. Sem prejuízo do disposto nos subitens que seguem, o faturamento deverá ser protocolado, em 01 (uma) via, no protocolo geral na sede do licitador e deverá ser apresentado, conforme segue, de modo a padronizar condições e forma de apresentação:

a) *nota fiscal/fatura, com discriminação resumida dos serviços executados, número da licitação, número do contrato, discriminação dos impostos e encargos que serão retidos pelo Município e incidentes sobre o objeto contratado, e outros dados que julgar convenientes, não apresentar rasura e/ou entrelinhas e ser certificada pelo Responsável Técnico;*

b) *cópia da guia de recolhimento da Previdência Social – GPS do(s) mês(es) de execução por obra(s), devidamente quitada(s), de conformidade com o relatório do SEFIP/GFIP com as folhas detalhadas e resumidas da obra contratada, bem como comprovante(s) de transmissão do(s) arquivo(s) para a Caixa Econômica Federal, e cópia(s) da(s) guia(s) de recolhimento do Fundo de Garantia por Tempo de Serviço - FGTS do(s) último(s) recolhimento(s) devido(s), devidamente quitada(s), de conformidade com o demonstrativo de dados referentes ao FGTS/INSS, exclusivo da obra contratada;*

i. *deverão ser apresentados os comprovantes de recolhimento de INSS e FGTS da obra contratada, devidos em todos os meses, contados entre a data de assinatura do contrato e o primeiro pagamento e entre um pagamento e outro, e não apenas o comprovante do último recolhimento realizado.*

c) *prova de inexistência de débitos inadimplidos perante a Justiça do Trabalho – Certidão Negativa de Débitos Trabalhistas – CNDT;*

d) *cópia da folha de pagamento dos empregados da obra contratada;*

e) *Planilha de Medição – Elaborada nos padrões do CONTRATANTE, de acordo com*

Rua Dr. Oswaldo Cruz, 555 – Fone (45) 3256-8000 – CEP 85998-100 – Mercedes – PR

e-mail: licitacao@mercedes.pr.gov.br – CNPJ 95.719.373/0001-23

www.mercedes.pr.gov.br



Estado do Paraná

cronograma físico-financeiro, relativo à parcela faturada, de forma que as atividades e os valores faturados, correspondam às atividades e aos respectivos índices percentuais discriminados e informados pela Fiscalização da obra, que acompanha o processo da nota fiscal/ fatura.

7.14. A Nota Fiscal ou Fatura deverá ser obrigatoriamente acompanhada da comprovação da regularidade fiscal, constatada por meio de consulta *on-line* ao SICAF ou, na impossibilidade de acesso ao referido Sistema, mediante consulta aos sítios eletrônicos oficiais ou à documentação mencionada no art. 68 da Lei nº 14.133/2021.

7.15. A Administração deverá realizar consulta ao SICAF para: a) verificar a manutenção das condições de habilitação exigidas no edital; b) identificar possível razão que impeça a participação em licitação, no âmbito do órgão ou entidade, proibição de contratar com o Poder Público, bem como ocorrências impeditivas indiretas (INSTRUÇÃO NORMATIVA Nº 3, DE 26 DE ABRIL DE 2018).

7.16. Constatando-se, junto ao SICAF, a situação de irregularidade do contratado, será providenciada sua notificação, por escrito, para que, no prazo de 5 (cinco) dias úteis, regularize sua situação ou, no mesmo prazo, apresente sua defesa. O prazo poderá ser prorrogado uma vez, por igual período, a critério do contratante.

7.17. Não havendo regularização ou sendo a defesa considerada improcedente, o contratante deverá comunicar aos órgãos responsáveis pela fiscalização da regularidade fiscal quanto à inadimplência do contratado, bem como quanto à existência de pagamento a ser efetuado, para que sejam acionados os meios pertinentes e necessários para garantir o recebimento de seus créditos.

7.18. Persistindo a irregularidade, o contratante deverá adotar as medidas necessárias à rescisão contratual nos autos do processo administrativo correspondente, assegurada ao contratado a ampla defesa.

7.19. Havendo a efetiva execução do objeto, os pagamentos serão realizados normalmente, até que se decida pela rescisão do contrato, caso o contratado não regularize sua situação junto ao SICAF.

7.20. A liberação da última parcela fica condicionada à apresentação de:

7.20.1. comprovante, nos casos previstos, de ligações definitivas de água e energia elétrica. As despesas referentes ao consumo de água e energia, durante a execução do objeto, são de inteira responsabilidade da CONTRATADA;

7.20.2. Termo de Recebimento Provisório;

7.20.3. Certidão negativa de débitos, expedida pela Receita Federal, referente ao objeto contratado concluído (em caso de obra civil a CND deverá conter a metragem da obra conforme projeto/área de reforma/área de acréscimo/área nova);

7.20.4. quando necessário, do AS BUILT da obra.

Prazo de pagamento

7.21. O pagamento será efetuado no prazo máximo de até dez dias úteis, contados da finalização da liquidação da despesa, conforme seção anterior. Em todo caso, o pagamento deverá ser realizado no prazo máximo de 30 (trinta) dias contados a partir do atesto da Nota Fiscal, após comprovado o adimplemento da contratada em todas as suas obrigações, já deduzidas as glosas e notas de débitos, conforme prevê o art. 10 do Decreto Municipal n.º 043, de 24 de março de 2023.

7.22. No caso de atraso pelo Contratante, os valores devidos ao contratado serão atualizados monetariamente entre o termo final do prazo de pagamento até a data de sua efetiva realização, mediante aplicação do índice IPCA-IBGE de correção monetária.

Rua Dr. Oswaldo Cruz, 555 – Fone (45) 3256-8000 – CEP 85998-100 – Mercedes – PR

e-mail: licitacao@mercedes.pr.gov.br – CNPJ 95.719.373/0001-23

www.mercedes.pr.gov.br



Forma de pagamento

7.23. O pagamento será realizado por meio de ordem bancária, TED, DOC ou transferência bancária (a critério do Município) para crédito em banco, agência e conta corrente indicados pelo contratado. O contratado deverá informar ao Município de Mercedes eventual alteração dos dados bancários informados.

7.24. Será considerada data do pagamento o dia em que constar como emitida a ordem bancária, TED, DOC ou transferência bancária para pagamento.

7.25. A última parcela, e respectivo pagamento, deverá corresponder, no mínimo, à 10% (dez por cento) do valor total do contrato, para tanto a penúltima medição deverá ser realizada de maneira a reservar o percentual mínimo para a última medição.

7.26. Quando do pagamento, será efetuada a retenção tributária prevista na legislação aplicável.

7.26.1. Independentemente do percentual de tributo inserido na planilha, quando houver, serão retidos na fonte, quando da realização do pagamento, os percentuais estabelecidos na legislação vigente.

7.27. O contratado regularmente optante pelo Simples Nacional, nos termos da Lei Complementar nº 123, de 2006, não sofrerá a retenção tributária quanto aos impostos e contribuições abrangidos por aquele regime. No entanto, o pagamento ficará condicionado à apresentação de comprovação, por meio de documento oficial, de que faz jus ao tratamento tributário favorecido previsto na referida Lei Complementar.

7.27.1. Nos termos do Decreto Municipal n.º 128, de 18 de agosto de 2023, as notas fiscais ou faturas a serem emitidas para o Município a partir de 19 de outubro de 2023 deverão observar as regras relativas ao destaque do imposto de renda incidente na fonte – IRRF. O referencial normativo a ser utilizado, para identificação tanto do IRRF a ser destacado nas notas ou faturas como das hipóteses em que a retenção não será aplicável é a IN RFB 1234/2012 ou a que vier a substituí-la, devendo também ser utilizados os modelos de declarações dispostas na citada norma, conforme o caso. Embora a IN RFB 1234/2012 seja o referencial normativo para a retenção do imposto de renda incidente na fonte nas contratações do Município de Mercedes, os demais tributos tratados pela referida normativa federal – PIS, COFINS e CSLL – não serão objeto de retenção na fonte pelo Município, suas autarquias e fundações, não devendo ser objeto de destaque nas notas fiscais ou faturas.

Cessão de crédito

7.28. É admitida a cessão de direitos creditícios, conforme as regras deste presente tópico.

7.28.1. As cessões de crédito dependerão de prévia aprovação do contratante.

7.29. A eficácia da cessão de crédito, em relação à Administração, está condicionada à celebração de termo aditivo ao contrato administrativo.

7.30. Sem prejuízo do regular atendimento da obrigação contratual de cumprimento de todas as condições de habilitação por parte do contratado (cedente), a celebração do aditamento de cessão de crédito e a realização dos pagamentos respectivos também se condicionam à regularidade fiscal e trabalhista do cessionário, bem como à certificação de que o cessionário não se encontra impedido de licitar e contratar com o Poder Público, conforme a legislação em vigor, ou de receber benefícios ou incentivos fiscais ou creditícios, direta ou indiretamente, conforme o art. 12 da Lei nº 8.429, de 1992, nos termos do Parecer JL-01, de 18 de maio de 2020.

7.31. O crédito a ser pago à cessionária é exatamente aquele que seria destinado à cedente (contratado) pela execução do objeto contratual, restando absolutamente incólumes todas as defesas



e exceções ao pagamento e todas as demais cláusulas exorbitantes ao direito comum aplicáveis no regime jurídico de direito público incidente sobre os contratos administrativos, incluindo a possibilidade de pagamento em conta vinculada ou de pagamento pela efetiva comprovação do fato gerador, quando for o caso, e o desconto de multas, glosas e prejuízos causados à Administração.

7.32. A cessão de crédito não afetará a execução do objeto contratado, que continuará sob a integral responsabilidade do contratado.

8. FORMA E CRITÉRIOS DE SELEÇÃO DO FORNECEDOR E REGIME DE EXECUÇÃO

Forma de seleção e critério de julgamento da proposta

8.1. O fornecedor será selecionado por meio da realização de procedimento de LICITAÇÃO, na modalidade CONCORRÊNCIA, sob a forma ELETRÔNICA, com adoção do critério de julgamento pelo MENOR PREÇO.

Regime de execução

8.2. O regime de execução do contrato será execução indireta, com contratação de empreitada por preço global.

Critérios de aceitabilidade de preços

8.3. Ressalvado o objeto ou parte dele sujeito ao regime de empreitada por preço unitário, o critério de aceitabilidade de preços será o valor global estimado para a contratação.

8.3.1. O licitante que estiver mais bem colocado na disputa deverá apresentar à Administração, por meio eletrônico, planilha que contenha o preço global, os quantitativos e os preços unitários tidos como relevantes, conforme modelo de planilha elaborada pela Administração, para efeito de avaliação de exequibilidade (art. 59, §3º, da Lei nº 14.133/2021);

Exigências de habilitação

8.4. Para fins de habilitação, deverá o licitante comprovar os requisitos devidamente estabelecidos entre os itens 7.1 a 7.7.4 do Edital.

9. ESTIMATIVAS DO VALOR DA CONTRATAÇÃO

9.1. O custo estimado total da contratação é de R\$ 472.832,65 (quatrocentos e setenta e dois mil, oitocentos e trinta e dois reais e sessenta e cinco centavos), conforme custos unitários apostos na tabela em anexo.

10. ANÁLISE DE RISCOS.

10.1. A análise de riscos é dispensada nos termos do art. 7º, § 7º, do Decreto Municipal n.º 031/2023, e do art. 2º, § 2º, do Decreto Municipal n.º 042/2023, com base na seguinte hipótese:

() I - nas hipóteses dos incisos I (valor), II (valor), III (licitação deserta ou fracassada), VII (casos de guerra, estado de defesa, estado de sítio, intervenção federal ou de grave perturbação da ordem), VIII (emergência e calamidade pública) do art. 75 e do § 7º do art. 90 (remanescente de obra), ambos da Lei nº 14.133, de 1º de abril de 2021;

() III - contratação direta, por dispensa ou inexigibilidade de licitação, quando a simplicidade
Rua Dr. Oswaldo Cruz, 555 – Fone (45) 3256-8000 – CEP 85998-100 – Mercedes – PR
e-mail: licitacao@mercedes.pr.gov.br – CNPJ 95.719.373/0001-23



do objeto ou o modo de seu fornecimento puder afastar a necessidade de estudo técnico preliminar e análise de risco, o que deverá ser devidamente justificado no documento de formalização da demanda;

() IV - mediante justificativa, nos casos envolvendo contratação de objetos de baixo valor ou baixa complexidade.

10.2. Segue em anexo a análise de riscos relativa a contratação pretendida.

11. ADEQUAÇÃO ORÇAMENTÁRIA

11.1. As despesas decorrentes da presente contratação correrão à conta de recursos específicos consignados no Orçamento Geral do Município.

11.2. A contratação será atendida pela seguinte dotação:

02.017.08.241.0013.1029 – Estruturação de Espaços para a Pessoa Idosa

Elemento de despesa: 34490510102

Fonte de recurso: 000 (Exercício Anterior)

02.004.04.122.0003.1003 – Ampliação de Edificações Públicas

Elemento de despesa: 34490510102

Fonte de recurso: 000 (Exercício Anterior)

12. DA VEDAÇÃO À PARTICIPAÇÃO DE EMPRESAS EM CONSÓRCIO

12.1. Quanto à participação de empresas reunidas em consórcio, o artigo 15 da Lei nº 14.133/2021 permite a vedação, desde que devidamente justificada no processo licitatório.

12.2. Sobre esse assunto, o Tribunal de Contas da União – TCU - entende que o juízo acerca da admissão ou não de empresas consorciadas na licitação dependerá de cada caso concreto. Isto porque a formação de consórcio tanto pode se prestar a fomentar a concorrência (consórcio de empresas menores que, de outra forma, não participariam do certame), quanto a cerceá-la (associação de empresas que, caso contrário, concorreriam entre si).

12.3. Compulsamos diversos julgados daquela Corte de Contas a respeito desse tema, notadamente os Acórdãos nº 22/2003 – Plenário; nº 1.094/2004 – Plenário e nº 2.295/2005 – Plenário, os quais, invariavelmente, chegam às seguintes conclusões que servem de norte para a presente contratação:

I) A escolha no sentido de admitir, ou não, a participação de empresas organizadas em consórcio deve ser verificada caso a caso;

II) Tratando-se de objeto de pequeno vulto financeiro e baixa complexidade, a formação de consórcio pode ensejar redução no caráter competitivo, pois facilitaria que empresas, que seriam naturalmente competidoras entre si, acordassem para participar da licitação;

III) A participação de consórcios, dada a transitoriedade que lhe é peculiar, mostra-se mais apropriada para a consecução de objeto certo e determinado no tempo, que envolva alta complexidade técnica e grande vulto financeiro, de forma que as empresas, isoladamente, não teriam capacidade técnica de executá-lo, a exemplo das grandes obras que demandam tecnologia sofisticada e restrita.

12.4. Diante de todo o exposto, optamos pela não permissão de participação de empresas reunidas em consórcio, consoante os motivos a seguir expostos:



Estado do Paraná

- I) O objeto da presente contratação não envolve obra e/ou serviços de alta complexidade técnica nem apresenta grande vulto financeiro;
- II) Deve-se primar, no presente caso, pela ampla competitividade como forma de garantir a aquisição pretendida e a admissão de empresas em consórcio, dada a simplicidade do objeto, poderá cercear a concorrência;
- III) A vedação quanto à participação de consórcio de empresas na presente contratação não limitará a competitividade, pois o objeto consiste na aquisição de obra e/ou serviços comuns, não sendo apropriada a exigência de formação de consórcio para essa finalidade;
- IV) Uma análise preliminar do mercado permite supor que as empresas do ramo conseguem executar o objeto do presente termo, sem a necessidade de formação de consórcio.

Mercedes/PR, 23 de junho de 2026.

Nilma Eger

Assistente Administrativa



Município de Mercedes

Estado do Paraná

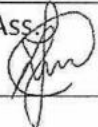
Pag. 126	Ass. 
-------------	--

**CERTIDÃO DE ADOÇÃO DE MODELO DE
TERMO DE REFERÊNCIA**

CERTIFICO para fins de direito, sob as penas da lei que o Termo de Referência – TR, relativo à *contratação de empresa especializada para execução de reforma e ampliação do Centro Dia do Idoso, do Município de Mercedes/PR*, foi elaborado nos termos do Decreto n.º 031/2023, a partir do respectivo Estudo Técnico Preliminar - ETP, e que foi utilizada a minuta padronizada disponibilizada pela Procuradoria Jurídica do Município.

Mercedes, 23 de junho de 2026.



Nilma Eger

Assistente Administrativa



Município de Mercedes

Estado do Paraná

MAPA DE RISCOS

OBJETO: Contratação de empresa especializada para execução de reforma e ampliação do Centro Dia do Idoso, do Município de Mercedes/PR.

RISCOS DO PROCESSO DE CONTRATAÇÃO:

1. RISCOS – FASE DE PLANEJAMENTO

Risco 1	Definição inadequada das especificações.				
Probabilidade:	Baixo	Impacto:	Alto	Classificação:	Médio
Dano potencial:	Cancelamento da licitação ou não atendimento da necessidade.				
Ação Preventiva:	Proceder levantamento de necessidade com diálogo com interessados, formalizar o Termo de Referência.			Responsável:	Secretaria responsável
Ação de Contingência:	Retificar o Edital ou revogar a licitação.			Responsável:	Pregoeiro, Prefeito.

2. RISCOS – FASE DE LICITAÇÃO

Risco 2	Licitação deserta ou fracassada.				
Probabilidade:	Baixo	Impacto:	Alto	Classificação:	Médio
Dano potencial:	Não atender à necessidade institucional e aumento de custos para refazer a licitação ou não utilizar a dotação orçamentária planejada.				
Ação Preventiva:	Divulgar adequadamente, com prazo de publicação e exigências razoáveis, e seguindo o calendário legal e administrativo.			Responsável:	Equipes envolvidas (Compras, Pregoeiro, Direção, Procuradoria)
Ação de Contingência:	Refazer a licitação, com alterações eventualmente necessárias, no menor prazo possível.			Responsável:	Equipes envolvidas (Compras, Pregoeiro, Direção, Procuradoria)

3. RISCOS – GESTÃO DO CONTRATO

Risco 3	Inadimplemento Contratual.				
Probabilidade:	Baixo	Impacto:	Alto	Classificação:	Médio
Dano potencial:	Inexecução do objeto ou atraso na conclusão.				
Ação	Assinar o contrato e toda documentação			Responsável:	Fiscalização e



Município de Mercedes

Estado do Paraná

Preventiva:	necessária, iniciado e cumprido dentro do cronograma estabelecido.		Direção Administrativa
Ação de Contingência:	Notificar a contratada para cumprimento do prazo, sob pena das cominações legais.	Responsável:	Fiscalização e Direção Administrativa

4. RISCOS – GESTÃO DO CONTRATO

Risco 3	Desconformidade com as especificações.				
Probabilidade:	Baixa	Impacto:	Alto	Classificação:	Médio
Dano potencial:	Serviços executados com má qualidade (segurança, funcionalidade, dimensões, etc...).				
Ação Preventiva:	Acompanhar os serviços e verificar se a execução está sendo conforme especificado.		Responsável:	Fiscal do Contrato	
Ação de Contingência:	Exigir que sejam refeitos os serviços de acordo com o que foi contratado.		Responsável:	Fiscal do Contrato	

5. RISCOS – GESTÃO DO CONTRATO

Risco 3	Atraso de pagamento.				
Probabilidade:	Raro	Impacto:	Alto	Classificação:	Médio
Dano potencial:	Descumprimento de obrigação da própria administração.				
Ação Preventiva:	Comunicar e tramitar adequadamente a nota fiscal.		Responsável:	Fiscal do Contrato/ Contabilidade	
Ação de Contingência:	Diligenciar para corrigir eventuais falhas que impedem ou dificultam o pagamento, inclusive liberação de recursos.		Responsável:	Fiscal do Contrato/ Administração	



Município de Mercedes

Estado do Paraná

MAPA DE RISCOS (CLASSIFICAÇÃO)

I M P A C T O	Muito Alto 5	Médio	Alto	Alto	Alto	Alto
	Alto 4	Médio	Médio	Alto	Alto	Alto
	Médio 3	Baixo	Médio	Médio	Alto	Alto
	Baixo 2	Baixo	Médio	Médio	Médio	Alto
	Muito baixo 1	Baixo	Baixo	Baixo	Médio	Médio
		1	2	3	4	5
		Raro	Pouco Provável	Provável	Muito Provável	Praticamente certo
PROBABILIDADE						

Mercedes, 22 de junho de 2026.

JULIANA HICKMANN
EFFTING:05686211906
Assinado de forma digital por
JULIANA HICKMANN
EFFTING:05686211906
Dados: 2026.06.22 15:30:08 -03'00'
Juliana Hickmann Effting
SECRETÁRIA DE ASSISTÊNCIA SOCIAL



Município de Mercedes

Estado do Paraná

CERTIDÃO DE ATIVIDADES MATERIAIS ACESSÓRIAS, INSTRUMENTAIS OU COMPLEMENTARES

Objeto: Contratação de empresa especializada para execução de reforma e ampliação do Centro Dia do Idoso, do Município de Mercedes/PR.

CERTIFICO para fins de direito, sob as penas da lei que o objeto em epígrafe constitui-se em atividade material acessória, instrumental ou complementar aos assuntos que constituam área de competência legal do órgão ou da entidade.

Mercedes – PR, 23 de junho de 2026

ROGERIO HENRIQUE
ENDLER:10245291938

Assinado de forma digital por
ROGERIO HENRIQUE
ENDLER:10245291938
Dados: 2026.06.23 15:30:27 -03'00'

Rogério Henrique Endler
SECRETÁRIO DE PLANEJAMENTO,
ADMINISTRAÇÃO E FINANÇAS



Município de Mercedes
Estado do Paraná

Edital de Concorrência Eletrônica nº xx/2026
Processo Licitatório nº xxx/2026

CONCORRÊNCIA
xx/2026

CONTRATANTE (UASG)
985531

OBJETO

Contratação de empresa especializada para execução de reforma e ampliação do Centro Dia do Idoso, do Município de Mercedes/PR.

VALOR TOTAL DA CONTRATAÇÃO

R\$ 472.832,65 (quatrocentos e setenta e seis mil, oitocentos e trinta e dois reais e sessenta e cinco centavos)

DATA DA SESSÃO PÚBLICA

Dia 03/09/2026 às 08h (horário de Brasília)

CRITÉRIO DE JULGAMENTO:

menor preço global

MODO DE DISPUTA:

aberto

PREFERÊNCIA ME/EPP/EQUIPARADAS
NÃO

Rua Dr. Osvaldo Cruz, 555 – Fone (45)3256-8000 – CEP 85998-100 – Mercedes – PR
e-mail: mercedes@mercedes.pr.gov.br – CNPJ 95.719.373/0001-23
www.mercedes.pr.gov.br

Página | 1



Município de Mercedes
Estado do Paraná

Edital de Concorrência Eletrônica nº xx/2026
Processo Licitatório nº xxx/2026

MUNICÍPIO DE MERCEDES
EDITAL DE CONCORRÊNCIA ELETRÔNICA Nº XX/2026
Processo Administrativo nº xxx/2026

O Município de Mercedes, toma público que, às xx horas do dia xx de xxxxxxxx do ano de 2026, realizará licitação, na modalidade **CONCORRÊNCIA**, na forma **ELETRÔNICA**, sob regime de **EMPREGADA POR PREÇO GLOBAL**, do tipo **MENOR PREÇO**, modo de disputa **ABERTO**, nos termos do art. 27 da Constituição do Estado do Paraná, da Lei Complementar Federal n.º 123/2006; da Lei Federal n.º 14.133/2021, assim como pelas disposições deste Edital e seus anexos.

Data da sessão: xx de xxxxxxxx de 2026.

Horário: xx:xxh (xxxx:xx)

Data e horário limite para encaminhar as propostas: As propostas serão encaminhadas exclusivamente por meio do sistema eletrônico até as xxh do dia xx/xx/2026.

Plataforma: Portal de Compras do Governo Federal: <https://www.gov.br/compras/pt-br>, no qual o edital está disponível para “download”.

I. DO OBJETO, VALOR MÁXIMO, CRITÉRIO DE JULGAMENTO, DOTAÇÃO ORÇAMENTÁRIA E REGIME DE EXECUÇÃO DO OBJETO

I.1. A presente licitação tem por objeto a execução, sob regime de empreitada por preço global, tipo menor preço, da (s) seguinte (s) obra (s):

Local: Rua Prof. Salvino Vanderlinde - Lote Urbano nº 05, Quadra nº 04, Loteamento Condomínio Pôr do Sol, Mercedes-PR.

Objeto: Ampliação e Reforma de Centro de Convivência - Centro Dia, com área de 110,99m², contendo: cozinha, refeitório, sala de convivência e sala de atividades.

Ampliação e Reforma de Centro de Convivência - Centro Dia, compreendendo as seguintes etapas: serviços preliminares e administração da obra; movimento de terra, drenagem e águas pluviais; fundações; estruturas; alvenaria; cobertura; esquadrias; acessórios, vidros e espelhos; instalações elétricas, sistemas de proteção e ventilação; instalações hidrossanitárias, incêndio e aparelhos; revestimentos de paredes e pisos; impermeabilizações; pinturas e argamassas; paisagismo e diversos (limpeza).

Área Construída: 110,99 m².

Colocação de placas de comunicação visual. Prazo de execução: 210 (duzentos e dez) dias.

Patrimônio líquido mínimo: R\$ 47.283,26 (quarenta e sete mil, duzentos e oitenta e três reais e vinte e seis centavos).

Preço máximo: R\$ 472.832,65 (quatrocentos e setenta e dois mil, oitocentos e trinta e dois reais e sessenta e cinco centavos).

A obra deverá ser executada em conformidade com o projeto, especificações técnicas, memoriais e demais documentos.
SAM 53

Rua Dr. Osvaldo Cruz, 555 – Fone (45)3256-8000 – CEP 85998-100 – Mercedes – PR
e-mail: mercedes@mercedes.pr.gov.br – CNPJ 95.719.373/0001-23
www.mercedes.pr.gov.br

Página | 2

Pag.

Ass. 



Município de Mercedes

Estado do Paraná

Edital de Concorrência Eletrônica nº xx/2026
Processo Licitatório nº xxx/2026

1.2 Entende-se por obra semelhante a que apresenta complexidade tecnológica e operacional equivalente ou superior a:

Construção de Edificações em Alvenaria e Concreto Armado com Cobertura em Estrutura Metálica

VALOR MÁXIMO DA CONCORRÊNCIA

1.3 O preço máximo admitido para execução da obra é de R\$ 472.832,65 (quatrocentos e setenta e dois mil, oitocentos e trinta e dois reais e sessenta e cinco centavos), sendo 51,28% referente aos materiais e 48,72% referente à mão de obra, conforme planilha orçamentária de referência (Anexo XVI).

1.3.1 Não serão aceitas propostas com valor superior ao preço máximo admitido para a licitação.

1.3.2 O BDI, que incidirá sobre o valor global de referência, deverá ser apresentado à parte, com a proposta, sendo ali necessariamente detalhada sua composição, conforme Modelo de Planilha para Cálculo do BDI (Anexo VI).

1.3.3 O BDI Referencial utilizado para estabelecer o preço máximo é dado conforme Anexo VII.

1.3.4 Caso o licitante não apresente a composição do BDI, conforme itens acima, considerar-se-á que adotou o BDI Referencial constante do Anexo VII deste Edital.

1.3.5 Os encargos sociais (ES) sobre os custos da mão de obra utilizadas como referência são os constantes da Planilha do Anexo V.

CRITÉRIO DE JULGAMENTO

1.4 O critério de julgamento adotado será do tipo **MENOR PREÇO**, considerado o menor dispêndio para a Administração, nos termos do art. 34 da Lei nº 14.133/2021, e observadas as exigências contidas neste Edital e seus Anexos quanto às especificações do objeto.

RECURSOS

1.5 As despesas com a execução do(s) objeto(s) licitado(s) serão financiadas com recursos Tessoro do Estado e adicional financeiro do Município.

1.5.1 Os pagamentos referentes às atividades executadas e certificadas serão efetuados pelo Município de Mercedes/PR, em conformidade com o disposto na Minuta de Contrato (Anexo I).

1.5.2 As faturas correspondentes às atividades a serem executadas deverão ser emitidas pelo contratado em nome do Município de Mercedes/PR.

REGIME DE EXECUÇÃO

1.6 Os serviços deverão ser iniciados no máximo até 21 (vinte e um) dias contados a partir da data da assinatura, citada no extrato do contrato publicado no PNCOP ou no Diário Oficial para aqueles municípios com até 20.000 habitantes que assim optarem, em conformidade com o prazo estabelecido no parágrafo único do art. 176 da Lei Federal 14.133/21.

1.6.1 A presente contratação adotará como regime de execução a Empreitada por Preço Global.

1.6.2 O prazo de vigência será automaticamente prorrogado quando seu objeto não for concluído no período firmado no contrato, respeitadas as disposições contidas no art. 111 da Lei Federal nº 14.133/2021.

Rua Dr. Oswaldo Cruz, 555 – Fone (45)3256-8000 – CEP 85998-100 – Mercedes – PR
e-mail: mercedes@mercedes.pr.gov.br – CNPJ 95.719.373/0001-23
www.mercedes.pr.gov.br

Página | 3



Município de Mercedes

Estado do Paraná

Edital de Concorrência Eletrônica nº xx/2026
Processo Licitatório nº xxx/2026

2. DA REALIZAÇÃO DA CONCORRÊNCIA E DA IMPUGNAÇÃO AO EDITAL E DO PEDIDO DE ESCLARECIMENTOS

2.1 O inteiro teor do Edital poderá ser obtido no Portal Nacional de Contratações Públicas – PNCP, no sítio eletrônico da prefeitura www.mercedes.pr.gov.br e no Sistema Eletrônico de Licitações Portal de Compras do Governo Federal: <https://www.gov.br/compras/pt-br>

2.2 A Concorrência eletrônica será realizada por meio eletrônico, no sistema de compras eletrônicas do Portal de Compras do Governo Federal: <https://www.gov.br/compras/pt-br>

2.3 A Concorrência eletrônica será conduzida por Agente de Contratação, mediante a inserção e o monitoramento de dados gerados ou transferidos para o sistema de compras eletrônicas adotado para a presente licitação.

2.4 Pedidos de informações, esclarecimentos e impugnações relativos ao edital, seus modelos, adendos e anexos poderão ser apresentados ao Agente de Contratação, através do e-mail licitacao@mercedes.pr.gov.br, até 03 (três) dias úteis antes da data de abertura do certame, sendo que as respostas serão divulgadas no sítio eletrônico oficial, no prazo de até 3 (três) dias úteis, limitado ao último dia útil anterior à data da abertura do certame, sem identificar a proponente que deu origem à consulta.

2.5 A concessão de efeito suspensivo à impugnação é medida excepcional e deverá ser motivada pelo Agente de Contratação, nos autos do processo de licitação.

2.6 A qualquer tempo, antes da data limite para o recebimento das propostas, o Município poderá, por sua própria iniciativa ou como consequência de algum esclarecimento solicitado ou impugnação formulada, por uma possível proponente, alterar os termos do Edital, com anuência expressa do PARANACIDADE, mediante a emissão de um adendo.

2.7 Nos casos em que a alteração do Edital importe modificação das propostas, o Município prorrogará o prazo de abertura do certame.

3. DA PARTICIPAÇÃO NA CONCORRÊNCIA

3.1 Poderão participar da presente licitação empresas, brasileiras ou estrangeiras, devidamente constituídas, que possuam objeto social pertinente e compatível ao licitado, e que atendam todas as exigências deste Edital e de seus anexos, e desde que devidamente credenciadas no sistema eletrônico do Portal de Compras do Governo Federal: <https://www.gov.br/compras/pt-br>.

3.2 Credenciamento:

3.2.1 O Credenciamento é o nível básico do registro cadastral no Sistema Eletrônico de Licitações Portal de Compras do Governo Federal: <https://www.gov.br/compras/pt-br>, que permite a participação dos interessados na modalidade LICITATORIA CONCORRÊNCIA, em sua FORMA ELETRÔNICA.

3.2.1.1 O cadastro dos interessados deverá ser feito no Sistema Eletrônico de Licitações Portal de Compras do Governo Federal: <https://www.gov.br/compras/pt-br>.

3.2.2 O credenciamento junto ao provedor do sistema implica a responsabilidade do licitante perante seu representante legal e a presunção de sua capacidade técnica para realização das transações inerentes a esta licitação.

3.2.3 O licitante responsabiliza-se exclusiva e formalmente pelas transações efetuadas em seu nome, assume como firmes e verdadeiras suas propostas e seus lances, inclusive os atos praticados diretamente ou por seu representante, excluída a responsabilidade do provedor do sistema do do

Rua Dr. Oswaldo Cruz, 555 – Fone (45)3256-8000 – CEP 85998-100 – Mercedes – PR
e-mail: mercedes@mercedes.pr.gov.br – CNPJ 95.719.373/0001-23
www.mercedes.pr.gov.br

Página | 4



Município de Mercedes Estado do Paraná

Edital de Concorrência Eletrônica nº xx/2026
Processo Licitatório nº xxx/2026

órgão ou entidade promotora da licitação por eventuais danos decorrentes de uso indevido das credenciais de acesso, ainda que por terceiros.

3.2.4 É de responsabilidade do cadastrado conferir a exatidão dos seus dados cadastrais no Sistema Eletrônico de Licitações **Portal de Compras do Governo Federal**: <https://www.gov.br/compras/pt-br>, e mantê-los atualizados junto aos órgãos responsáveis pela informação, devendo proceder, imediatamente, à correção ou à alteração dos registros tão logo identifique incorreção ou aqueles se tornem desatualizados.

3.2.4.1 A não observância do disposto no subitem anterior poderá ensejar desclassificação no momento da habilitação.

3.3 Consórcio:

Não será permitida a participação de Consórcio, conforme justificativa técnica e econômica constante do procedimento administrativo.

3.4 Das vedações à participação:

3.4.1 Não poderão disputar licitação ou participar da execução de contrato, direta ou indiretamente, empresas que:

3.4.1.1 Estejam sob processo de falência;

3.4.1.2 Será admitida participação de empresas em recuperação judicial, desde que apresentada certidão emitida pela instância judicial competente demonstrando estar a empresa apta econômica e financeiramente a participar de procedimento licitatório;

3.4.1.3 Tenham sido declaradas inidôneas para licitar e contratar com a Administração Pública direta e indireta de todos os entes federativos;

3.4.1.4 Estejam impedidas de licitar e contratar com a Administração Pública direta e indireta do ente federativo que tiver aplicado a sanção;

3.4.1.5 Se enquadrarem nas seguintes vedações de participação (art. 9º e 14 da Lei 14.133/2021):

a) Pessoa física ou jurídica que se encontre, ao tempo da licitação, impossibilitada de participar da licitação em decorrência de sanção que lhe foi imposta, estendendo-se a vedação ao licitante que atue em substituição a outra pessoa, física ou jurídica, com o intuito de burlar a efetividade da sanção a ela aplicada, inclusive a sua controladora, controlada ou coligada, desde que comprovado o ilícito ou utilização fraudulenta da personalidade jurídica do licitante.

b) Aquele que mantenha vínculo de natureza técnica, comercial, econômica, financeira, trabalhista ou civil com dirigente do órgão ou entidade contratante ou com agente público que desempenhe função na licitação ou atue na fiscalização ou na gestão do contrato, ou que deles seja cônjuge, companheiro ou parente em linha reta, colateral ou por afinidade, até o terceiro grau, devendo essa proibição constar expressamente do edital de licitação;

c) Pessoa física ou jurídica que, nos 5 (cinco) anos anteriores à divulgação do edital, tenha sido condenada judicialmente, com trânsito em julgado, por exploração de trabalho infantil, por submissão de trabalhadores a condições análogas às de escravo ou por contratação de adolescentes nos casos vedados pela legislação trabalhista.

d) Não poderá participar, direta ou indiretamente, da licitação ou da execução do contrato agente público de órgão ou entidade licitante ou contratante, devendo ser observadas as situações que possam configurar conflito de interesses no exercício ou após o exercício do cargo ou emprego, nos termos da legislação que disciplina a matéria.

Rua Dr. Osvaldo Cruz, 555 – Fone (45)3256-8000 – CEP 85998-100 – Mercedes – PR
e-mail: mercedes@mercedes.pr.gov.br – CNPJ 95.719.373/0001-23
www.mercedes.pr.gov.br

Página | 5



Município de Mercedes Estado do Paraná

Edital de Concorrência Eletrônica nº xx/2026
Processo Licitatório nº xxx/2026

3.4.1.5.1 As vedações estendem-se a terceiro que auxilie a condução da contratação na qualidade de integrante de equipe de apoio, profissional especializado ou funcionário ou representante de empresa que preste assessoria técnica.

3.4.3 Não poderão participar da licitação OSCIP's atuando nessa condição;

3.4.3 Aquele que não atenda às condições deste Edital e seu(s) anexo(s);

3.4.4 Autor do anteprojeto, do projeto básico ou do projeto executivo, pessoa física ou jurídica;

3.4.5 Empresa, isoladamente ou em consórcio, responsável pela elaboração do projeto básico ou do projeto executivo, ou empresa da qual o autor do projeto seja dirigente, gerente, controlador, acionista ou detentor de mais de 5% (cinco por cento) do capital com direito a voto, responsável técnico ou subcontratado.

3.5 ME e EPP: As microempresas e empresas de pequeno porte, assim qualificadas nos termos da Lei Complementar nº 123/06, poderão participar desta licitação usufruindo dos benefícios estabelecidos nos artigos 42 a 49 daquela Lei Complementar, declarando no campo próprio do sistema sua condição.

3.5.1 Não serão aplicáveis tais benefícios em se tratando de contratação de obras e serviços de engenharia, cujo valor estimado for superior à receita bruta máxima admitida para fins de enquadramento como empresa de pequeno porte.

3.5.1.1 A obtenção dos benefícios fica limitada às microempresas e às empresas de pequeno porte que, no ano-calendário de realização da licitação, ainda não tenham celebrado contratos com a Administração Pública cujos valores somados extrapolem a receita bruta máxima admitida para fins de enquadramento como empresa de pequeno porte.

3.6 Como requisito para a participação na CONCORRÊNCIA, a licitante deverá declarar, em campo próprio do sistema eletrônico ou mediante apresentação de declaração, que está ciente e concorda com as condições do edital e anexos, especialmente:

3.6.1 O pleno conhecimento e atendimento aos critérios legais e constitucionais e às exigências de habilitação e demais condições previstas no edital;

3.6.2 A sua condição de microempresa, de empresa de pequeno porte ou de microempendedor individual para usufruir dos benefícios da Lei Complementar Federal n.º 123, de 2006.

3.6.2.1 A comprovação da condição acima deverá ocorrer mediante apresentação de:

a) Certidão Simplificada original da Junta Comercial da sede do licitante ou documento equivalente;

b) Declaração escrita (ANEXO XII), sob as penas da lei, de que cumpre os requisitos legais de qualificação da condição de microempresa, de empresa de pequeno porte ou microempendedor individual, estando apto a usufruir dos benefícios previstos nos art. 42 a art. 49 da Lei Complementar Federal n.º 123, de 2006;

c) Demonstração do Resultado do Exercício – DRE, a que se refere a NBC TG 1002, de 2021, do Conselho Federal de Contabilidade – CFC, ou outra norma que vier a substituir.

3.7 A declaração falsa relativa ao cumprimento de qualquer condição sujeitará o licitante às sanções previstas em lei e neste Edital.

3.7.1 A falsidade de qualquer declaração prestada poderá caracterizar o crime de que trata o art. 299 do Código Penal, sem prejuízo do enquadramento em outros tipos penais e das sanções administrativas previstas na legislação pertinente, mediante o devido processo legal e implicará, também, a inabilitação da licitante se o fato vier a ser constatado durante o trâmite da licitação.

Rua Dr. Osvaldo Cruz, 555 – Fone (45)3256-8000 – CEP 85998-100 – Mercedes – PR
e-mail: mercedes@mercedes.pr.gov.br – CNPJ 95.719.373/0001-23
www.mercedes.pr.gov.br

Página | 6

Pag. 133

Ass.



Município de Mercedes Estado do Paraná

Edital de Concorrência Eletrônica nº xx/2026
Processo Licitatório nº xxx/2026

3.8 A participação nesta CONCORRÊNCIA implica o reconhecimento pela Licitante de que conhece, atende e se submete a todas as cláusulas e condições do presente edital (ANEXO XI).

4. DA APRESENTAÇÃO DA PROPOSTA E DOS DOCUMENTOS DE HABILITAÇÃO

4.1 Na presente licitação, a fase de habilitação sucederá as fases de apresentação das propostas e lances e de julgamento.

4.2 O encaminhamento da proposta de preços será feito exclusivamente por meio do sistema eletrônico, observados datas e horários limites estabelecidos.

4.3 Empresa que faz parte de um mesmo grupo econômico ou financeiro pode apresentar somente uma única proposta, sob pena de rejeição de todas.

4.4 Incumbirá ao licitante acompanhar as operações no sistema eletrônico durante a sessão pública da CONCORRÊNCIA ficando responsável pelo ônus decorrente da perda de negócios, diante da inobservância de quaisquer mensagens emitidas pelo sistema ou de sua desconexão.

4.5 Até a abertura da sessão pública, os licitantes poderão retirar ou substituir a proposta anteriormente inserida no sistema.

5. DO PREENCHIMENTO DA PROPOSTA E DOCUMENTOS ANEXOS

5.1 O licitante enviará sua proposta mediante o preenchimento, no sistema eletrônico, do valor global, em moeda corrente nacional.

5.2 A Proposta de Preços, anexada com os demais documentos exigidos no Edital, deverá conter:

5.2.1 Proposta endereçada ao Município, em papel timbrado da empresa, conforme modelo do ANEXO II, relacionando ainda os seguintes itens:

a) Preço global em valor numérico e por extenso, cotado em reais;

b) Prazo de validade da Proposta de 60 dias (sessenta) dias, contados a partir da data de abertura da licitação;

c) Assinatura do representante legal, identificando-o com o nome e o CPF;

5.2.2 Cronograma físico-financeiro (anexo IV).

5.2.3 Planilha de Serviços (anexo III), Planilha de Cálculo do BDI (anexo VI) e ES (anexo V).

5.3 Todas as especificações do objeto contidas na proposta vinculam a Licitante.

5.4 Nos valores propostos estarão incluídos todos os custos operacionais, de depreciações, de mão de obra, encargos previdenciários, sociais, trabalhistas, tributários, comerciais e quaisquer outros que incidam direta ou indiretamente na execução da obra.

5.5 Os preços ofertados, tanto na proposta inicial, quanto na etapa de lances, serão de exclusiva responsabilidade do licitante, não lhe assistindo o direito de pleitear qualquer alteração, sob alegação de erro, omissão ou qualquer outro pretexto.

5.6 Os licitantes devem respeitar os preços máximos estabelecidos nas normas de regência de contratações públicas, quando participarem de licitações públicas.

5.7 O licitante deverá entregar o Cronograma Físico-Financeiro, observado o valor proposto, contemplando o prazo de execução previsto no Edital e deverá considerar o preço global da proposta, com etapas definindo o avanço físico mensal e correspondente valor financeiro.

5.7.1 O Cronograma Físico-Financeiro deverá prever parcelas a cada 30 (trinta) dias.

Rua Dr. Osvaldo Cruz, 555 – Fone (45)3256-8000 – CEP 85998-100 – Mercedes – PR
e-mail: mercedes@mercedes.pr.gov.br – CNPJ 95.719.373/0001-23
www.mercedes.pr.gov.br

Página 17



Município de Mercedes Estado do Paraná

Edital de Concorrência Eletrônica nº xx/2026
Processo Licitatório nº xxx/2026

5.7.2 O Cronograma Físico-Financeiro deverá apresentar, na última parcela, valor não inferior ao percentual previsto no cronograma do edital, constante no Anexo III, referente ao valor global proposto;

5.7.3 O Cronograma Físico-Financeiro apresentado pela empresa vencedora, deverá ser aprovado pelo Município na licitação, bem como, durante a reunião de partida, após assinatura do contrato;

5.7.4 O Cronograma Físico-Financeiro deverá ser assinado pelo Responsável Técnico do licitante, com menção do seu título profissional e número da Carteira Profissional;

5.7.5 A não apresentação de Cronograma Físico-Financeiro ou com prazo diverso ao exigido no Edital são motivos de desclassificação da proposta do licitante, porém, inconformidades meramente formais do cronograma deverão ser sançadas, durante a reunião de partida, após assinatura do contrato.

6. DA ABERTURA DA SESSÃO, CLASSIFICAÇÃO DAS PROPOSTAS, FASE DE LANCES E JULGAMENTO DAS PROPOSTAS

DA ABERTURA DA SESSÃO E CLASSIFICAÇÃO DAS PROPOSTAS

6.1 A partir do horário previsto no Edital e no sistema, terá início a sessão pública de CONCORRÊNCIA, na forma eletrônica, com a divulgação das propostas de preços recebidas, ocasião em que o Agente de Contratação verificará as propostas apresentadas, desclassificando aquelas que não estejam em conformidade com os requisitos estabelecidos neste Edital, contendo vícios insanáveis ou não apresentem as especificações técnicas exigidas nos elementos técnicos instrutores.

6.2 Também será desclassificada a proposta que identifique o licitante.

6.3 A desclassificação será sempre fundamentada e registrada no sistema, com acompanhamento em tempo real por todos os participantes.

6.4 A não desclassificação da proposta neste momento, pelo Agente de Contratação, não impede o seu julgamento definitivo em sentido contrário, levado a efeito na fase de julgamento.

6.5 O Agente de Contratação verificará, também, eventual descumprimento das vedações de participação na licitação, mediante consulta aos cadastros em nome da empresa licitante e, também, de eventual matriz ou filial e de seus sócios majoritários, de forma a verificar a existência de sanção que impeça a participação no certame e futura contratação, garantida a existência do licitante previamente a eventual desclassificação, conforme previsto no artigo 14 da Lei 14.133/2021, especialmente:

a) SICAF;

b) Cadastro Nacional de Empresas Inidôneas e Suspensas - CEIS, mantido pela Controladoria-Geral da União (<https://www.portaltransparencia.gov.br/sancoes/cets>);

c) Cadastro Nacional de Empresas Punidas - CNEP, mantido pela Controladoria-Geral da União (<https://www.portaltransparencia.gov.br/sancoes/cnep>); e

d) Cadastro Nacional de Condenações Cíveis por Ato de Improbidade Administrativa, mantido pelo Conselho Nacional de Justiça - CNJ, no endereço eletrônico www.cnj.jus.br/improbidade_admin/consultar_requerido.php;

6.6 O sistema ordenará automaticamente as propostas classificadas, sendo que somente estas participarão da fase de lances.

Rua Dr. Osvaldo Cruz, 555 – Fone (45)3256-8000 – CEP 85998-100 – Mercedes – PR
e-mail: mercedes@mercedes.pr.gov.br – CNPJ 95.719.373/0001-23
www.mercedes.pr.gov.br

Página 18



Município de Mercedes Estado do Paraná

Edital de Concorrência Eletrônica nº xx/2026
Processo Licitatório nº xxx/2026

6.7 O sistema disponibilizará campo próprio para troca de mensagens entre o Agente de Contratação e os licitantes.

FASE DE LANCES E MODO DE DISPUTA

6.8 Iniciada a etapa competitiva, as licitantes poderão encaminhar lances exclusivamente por meio do sistema eletrônico, sendo imediatamente informadas do seu recebimento, registro e valor.

6.9 Os licitantes poderão oferecer lances públicos e sucessivos, com prorrogações, observado o horário fixado e as regras para sua aceitação, conforme MODO DE DISPUTA ABERTO.

6.9.1 A Licitante somente poderá oferecer lance inferior ao último por ela ofertado e registrado pelo sistema, observado o intervalo mínimo de R\$ 100,00 (cem reais) em relação aos lances intermediários e em relação ao lance que cobrir a melhor oferta.

6.9.2 O licitante somente poderá oferecer lance de valor inferior ao último por ele ofertado e registrado pelo sistema.

6.9.3 Não serão aceitos dois ou mais lances de mesmo valor, prevalecendo aquele que for recebido e registrado em primeiro lugar.

6.9.4 Durante o transcurso da sessão pública, os licitantes serão informados, em tempo real, do valor do menor lance registrado, vedada a identificação do licitante.

6.9.5 A etapa de envio de lances terá duração de 10 (dez) minutos, e, após isso, será prorrogada automaticamente pelo sistema quando houver lance ofertado nos últimos dois minutos do período de duração da sessão pública.

6.9.6 A prorrogação automática da etapa de lances, de que trata o item anterior, será de 02 (dois) minutos e ocorrerá sucessivamente sempre que houver lances enviados nesse período de prorrogação.

6.9.7 Não havendo novos lances na forma estabelecida nos itens anteriores, a sessão pública encerrar-se-á automaticamente.

6.9.8 Encerrada a fase competitiva sem que haja a prorrogação automática pelo sistema, poderá o Agente de Contratação, justificadamente, admitir o reinício da sessão pública de lances, em prol da consecução do melhor preço.

6.9.9 Na hipótese de o sistema eletrônico se desconectar no decorrer da etapa de envio de lances da sessão pública e permanecer acessível aos licitantes, os lances continuarão sendo recebidos, sem prejuízo dos atos realizados.

6.10 Caso a desconexão do sistema eletrônico persistir por tempo superior a dez minutos para o órgão ou a entidade promotora da licitação, a sessão pública será suspensa e reiniciada somente decorridas vinte e quatro horas após a comunicação do fato aos participantes, no sítio eletrônico utilizado para divulgação.

6.11 Caso o licitante não apresente lances, concorrerá com o valor de sua proposta.

6.12 No caso de haver a participação de microempresas e empresas de pequeno porte no certame licitatório, os procedimentos obedecerão aos subitens a seguir:

6.12.1 Antes da classificação definitiva de preços, caso a melhor oferta não tenha sido apresentada por microempresa ou empresa de pequeno porte, o sistema utilizado verificará se ocorreu empate ficto previsto no § 1º do artigo 44 da Lei Complementar nº 123/2006, ou seja, as propostas apresentadas por microempresas ou empresas de pequeno porte, com valores até 10% (dez por cento) acima do melhor preço ofertado.

Rua Dr. Oswaldo Cruz, 555 – Fone (45)3256-8000 – CEP 85598-100 – Mercedes – PR
e-mail: mercedes@mercedes.pr.gov.br – CNPJ 95.719.373/0001-23
www.mercedes.pr.gov.br

Página | 9



Município de Mercedes Estado do Paraná

Edital de Concorrência Eletrônica nº xx/2026
Processo Licitatório nº xxx/2026

6.12.2 Em caso positivo, a microempresa ou empresa de pequeno porte convocada poderá apresentar proposta de preço inferior à primeira classificada no prazo de 5 (cinco) minutos, sob pena de preclusão.

6.12.3 Caso a microempresa (ME) ou empresa de pequeno porte (EPP) convocada não exerça o benefício de ofertar preço inferior à primeira classificada ou não o faça no tempo aprazado, o sistema automaticamente convocará as ME/EPP remanescentes que, porventura, se enquadrarem na hipótese do empate ficto, na ordem classificatória, para exercício do mesmo direito, sucessivamente, se for o caso.

6.12.4 Se houver equivalência entre os valores apresentados pelas microempresas e empresas de pequeno porte que se encontrem nos intervalos apontados nos itens anteriores, será realizado sorteio para que se identifique aquela que primeiro poderá apresentar melhor oferta.

6.13 Em caso de eventual empate entre propostas ou lances, serão adotados os critérios previstos no art. 6º da Lei 14.133/21, de acordo com a ordem legalmente estabelecida.

6.14 Persistindo o empate, a proposta vencedora será sorteadá pelo sistema eletrônico dentre as propostas ou os lances empatados.

6.15 Encerrada a etapa de lances, o Agente de Contratação poderá negociar melhores condições, encaminhando, pelo sistema eletrônico, contraproposta ao licitante que tenha apresentado o melhor preço, para que seja obtida melhor proposta, vedada a negociação em condições diferentes das previstas neste Edital.

6.15.1 A negociação será realizada por meio do sistema, com acompanhamento dos demais licitantes e divulgação do resultado, bem como anexação aos autos do processo.

6.16 O Agente de Contratação solicitará ao licitante mais bem classificado que, no prazo mínimo 02 (duas) horas, envie a proposta adequada ao último lance ofertado após a negociação realizada, acompanhada, se for o caso, de documentos complementares, quando necessários à confirmação daqueles exigidos neste Edital e já apresentados.

6.17 Encerrada a negociação, o Agente de Contratação iniciará a fase de julgamento da proposta.

FASE DE JULGAMENTO

6.18 Dado início à fase de julgamento, o Agente de Contratação realizará a verificação da conformidade da proposta classificada em primeiro lugar quanto à adequação ao objeto estipulado e à compatibilidade do preço final em relação ao máximo estimado para a contratação, nos termos do Edital.

6.19 Caso o licitante provisoriamente classificado em primeiro lugar tenha se utilizado de algum benefício direcionado às ME/EPP's, o Agente de Contratação diligenciará para verificar o enquadramento.

6.20 O licitante classificado em primeiro lugar será convocado para apresentar a planilha dos quantitativos e custos por ele elaboradas, com os respectivos valores adequados ao valor final da sua proposta, sob pena de não aceitação da proposta.

6.20.1 O licitante deverá apresentar as planilhas com indicação dos serviços, quantitativos e custos, bem como o detalhamento de Benefícios e Despesas Indiretas (BDI) e dos Encargos Sociais (ES), com os respectivos valores adequados ao valor final da proposta vencedora.

6.21 O Agente de Contratação fará a conferência da proposta de preços, planilhas, cronograma físico-financeiro e demais documentos que se fizerem necessários para aceitação da proposta.

Rua Dr. Oswaldo Cruz, 555 – Fone (45)3256-8000 – CEP 85598-100 – Mercedes – PR
e-mail: mercedes@mercedes.pr.gov.br – CNPJ 95.719.373/0001-23
www.mercedes.pr.gov.br

Página | 10



Município de Mercedes

Estado do Paraná

Edital de Concorrência Eletrônica nº xx/2026
Processo Licitatório nº xxx/2026

- 6.21.1 Erros no preenchimento da planilha não constituem motivo para a desclassificação da proposta. A planilha poderá ser ajustada pelo fornecedor, no prazo indicado pelo sistema, desde que não haja majoração do preço e que se comprove que este é o bastante para arcar com todos os custos da contratação;
- 6.21.2 O ajuste de que trata este dispositivo se limita a sanar erros ou falhas que não alterem a substância das propostas;
- 6.22 Será desclassificada a proposta vencedora que não atender aos requisitos de apresentação da proposta, especialmente:
- 6.22.1 Contiverem vícios insanáveis ou ilegalidade;
- 6.22.2 Não obedecerem às especificações técnicas exigidas nos elementos técnicos instrutores deste edital;
- 6.22.3 Apresentarem preços inexequíveis ou acima do orçamento estimado para a contratação;
- 6.22.4 Não tiverem sua exequibilidade demonstrada, quando exigido pela Administração;
- 6.22.5 Apresentarem desconformidade com quaisquer outras exigências do edital, desde que insanável.
- 6.23 Para contratação de obras e serviços de engenharia, serão consideradas inexequíveis as propostas cujos valores forem inferiores a 75% (setenta e cinco por cento) do valor orçado pela Administração, a qual só será declarada após diligência que comprove que o custo ultrapassa o valor da proposta e que inexistem custos de oportunidade capazes de justificar o vulto da oferta, garantida manifestação do licitante.
- 6.23.1 Se houver indícios de inexequibilidade da proposta de preço, ou em caso da necessidade de esclarecimentos complementares, poderão ser efetuadas diligências, na forma do previsto no art. 59, § 2º, da Lei 14.133/2021, para que a empresa comprove a exequibilidade da proposta.
- 6.23.2 Na hipótese de necessidade de suspensão da sessão pública para a realização de diligências, com vistas ao saneamento das propostas, a sessão pública somente poderá ser reiniciada mediante aviso prévio no sistema com, no mínimo, vinte e quatro horas de antecedência, e a ocorrência será registrada em ata.
- 6.23.3 É facultado ao Agente de Contratação prorrogar o prazo estabelecido, a partir de solicitação fundamentada feita no chat pelo licitante, antes de findo o prazo.
- 6.24 A proponente deverá estar apta, quando solicitada pelo Agente de Contratação, a apresentar uma detalhada composição de preços unitários que demonstrem a viabilidade técnica e econômica do preço global proposto para o objeto
- 6.24.1 A composição de preço deverá ser entregue via campo próprio do sistema ao Agente de Contratação, no prazo a ser fixado no sistema, após o recebimento da solicitação. A não apresentação da composição detalhada dos preços será considerada como prova da inexequibilidade da proposta de preço.
- 6.25 Da proponente vencedora, cujo preço global analisado for inferior a 85% (oitenta e cinco por cento) do valor orçado pela Administração, será exigida, para assinatura do contrato, prestação de garantia adicional equivalente à diferença entre o valor da proposta e o preço global orçado, sem prejuízo das demais garantias exigíveis de acordo com o previsto na Lei 14.133/2021.
- 6.26 Os resultados serão divulgados por meio de mensagem no sistema e, caso a proposta seja recusada, seguirá a análise do segundo classificado em relação à aceitabilidade de sua proposta e assim sucessivamente.

Rua Dr. Oswaldo Cruz, 555 – Fone (45)3256-8000 – CEP 85998-100 – Mercedes – PR
e-mail: mercedes@mercedes.pr.gov.br – CNPJ 95.719.373/0001-23
www.mercedes.pr.gov.br
Página | 11



Município de Mercedes

Estado do Paraná

Edital de Concorrência Eletrônica nº xx/2026
Processo Licitatório nº xxx/2026

7. DA FASE DE HABILITAÇÃO

7.1 Divulgado o julgamento das propostas de preços na forma prescrita neste Edital, passar-se-á à fase de habilitação.

7.1.1 Os licitantes poderão deixar de apresentar os documentos de habilitação que constem no sistema de registro cadastral unificado disponível no Portal Nacional de Contratações Públicas (PNCP).

7.1.2 Os documentos relativos à regularidade fiscal, em qualquer caso, somente serão exigidos em momento posterior ao julgamento das propostas, e apenas do licitante mais bem classificado.

7.1.3 Iniciada a fase de habilitação, o Agente de contratação, mediante aviso veiculado na plataforma, abrirá o prazo mínimo 02 (duas) horas, para que a licitante melhor classificada apresente os documentos de habilitação.

7.2 A habilitação da licitante vencedora poderá ser substituída por meio de registro regular no SICAF.

7.2.1 Caso os dados e informações constantes do SICAF não atendam aos requisitos exigidos deste Edital, o Agente de Contratação verificará a possibilidade de acessar os documentos por meio eletrônico ou outros meios hábeis, juntando-os ao processo administrativo pertinente à licitação.

7.2.2 O Agente de Contratação avaliará os documentos exigidos no subitem 7.5 deste Edital, por meio eletrônico, devendo a licitante encaminhar pelo sistema os demais documentos não emitidos via Internet.

7.2.3 Na impossibilidade de obtenção/emissão de documentos por meio eletrônico, o Agente de Contratação solicitará sua apresentação pela licitante, juntamente com os demais documentos.

7.3 A Administração não se responsabilizará pela eventual indisponibilidade dos meios eletrônicos hábeis de informações no momento da verificação de documentação ou dos meios para a transmissão de documentos a que se referem as cláusulas anteriores, ressalvada a indisponibilidade de seus próprios meios. Na hipótese de ocorrerem essas indisponibilidades, a licitante deverá encaminhar os documentos solicitados por outros meios, dentro do prazo estabelecido, sob pena de inabilitação, mediante decisão motivada.

7.4 Por meio de aviso lançado no sistema, o Agente de Contratação informará às demais licitantes a empresa habilitada por atendimento às condições estabelecidas neste Edital.

7.5 A HABILITAÇÃO SE DARÁ MEDIANTE O EXAME DOS DOCUMENTOS A SEGUIR RELACIONADOS, RELATIVOS A:

7.5.1 Quanto à Habilitação Jurídica:

a) Comprovação de existência jurídica da pessoa:

a.1) Cédula de Identidade, no caso de pessoa física.

a.2) Registro comercial, no caso de empresa individual.

a.3) Ato constitutivo, estatuto ou contrato social em vigor, devidamente registrado, em se tratando de sociedades comerciais e, no caso de sociedades de fato, acompanhado de documentos de eleição de seus administradores.

a.4) Inscrição do ato constitutivo, no caso de sociedades civis, acompanhada de ato formal de designação de diretoria em exercício.

Pag. 136

Ass.

Rua Dr. Oswaldo Cruz, 555 – Fone (45)3256-8000 – CEP 85998-100 – Mercedes – PR
e-mail: mercedes@mercedes.pr.gov.br – CNPJ 95.719.373/0001-23
www.mercedes.pr.gov.br

Página | 12



Município de Mercedes

Estado do Paraná



Município de Mercedes

Estado do Paraná

Edital de Concorrência Eletrônica nº xv/2026
Processo Licitatório nº xxx/2026

Edital de Concorrência Eletrônica nº xx/2026
Processo Licitatório nº xxx/2026

- a.5) Decreto de autorização, em se tratando de empresa ou sociedade estrangeira em funcionamento no País.
- b) Ato de registro ou autorização para funcionamento expedido pelo órgão competente.
- c) Declaração unificada, conforme documento "Declaração de Conhecimento e Atendimento Critérios Legais e Constitucionais", Anexo XI.
- d) Procuração do representante do licitante para participar da concorrência, se for o caso.

7.5.2 Quanto à Regularidade Fiscal, Social e Trabalhista:

- a) Prova de inscrição no Cadastro de Pessoas Físicas (CPF) ou no Cadastro Nacional da Pessoa Jurídica (CNPJ);
- b) Prova de inscrição no cadastro de contribuintes estadual e/ou municipal, se houver, relativo ao domicílio ou sede do licitante, pertinente ao seu ramo de atividade e compatível com o objeto contratual;
- c) Certidões de regularidade perante a Fazenda Federal, estadual e/ou municipal do domicílio ou sede do licitante: Certidão Conjunta de Débitos relativos a Tributos Federais e à Dívida Ativa da União e Certidão relativa a Contribuições Previdenciárias; Fazenda Estadual (inclusive do Estado do Paraná para licitantes sediados em outro Estado da Federação); e Fazenda Municipal;
- d) Certificado de regularidade relativa à Seguridade Social e ao FGTS, que demonstre cumprimento dos encargos sociais instituídos por lei;
- e) Certidão Negativa de Débitos Trabalhistas (CNDT), comprovando a regularidade perante a Justiça do Trabalho; 7.5.3 Quanto à Qualificação Técnica:
- f) Declaração do cumprimento no disposto no inciso XXXIII do art. 7º, da CF/1988, conforme documento "Declaração de Conhecimento e Atendimento Critérios Legais e Constitucionais", Anexo XI.
- 7.5.2.1. Serão aceitas, como prova de regularidade, certidões positivas com efeito de negativas.

7.5.3 Quanto a Qualificação Técnica:

7.5.3.1 Capacidade Técnica Operacional:

- a) Certidão de Registro de Pessoa Jurídica com a regularidade do licitante junto ao Conselho Regional de Engenharia e Agronomia - CREA e/ou Conselho de Arquitetura e Urbanismo - CAU, dentro de seu prazo de validade e com jurisdição na sua sede.
- a.1) Em se tratando de empresa de engenharia não registrada no CREA do Estado do Paraná deverá apresentar o registro do CREA do Estado de origem, ficando a licitante vencedora obrigada a apresentar o visto do CREA do Paraná antes da assinatura do contrato.
- b) Comprovação de possuir em nome da empresa, atestado fornecido por pessoa jurídica de direito público ou privado, de responsabilidade técnica com comprovação de descrição do objeto e quantidade mínima, nos termos dos artigos 67 e seguintes da Lei 14.133/2021, sendo permitido o somatório de atestados:

DESCRIÇÃO OBJETO	QUANTIDADE MÍNIMA
Construção de Edificações em Alvenaria e Concreto Armado com Cobertura em Estrutura Metálica	55,49m ²

b.1) Os atestados apresentados para comprovação da responsabilidade técnica somente serão aceitos como prova de capacitação técnico-profissional se acompanhados da respectiva Certidão de Acervo Técnico (CAT), emitida pelo CREA e/ou CAU, conforme o caso. Não será admitida, para esse fim, a simples apresentação de atestados emitidos por terceiros vinculados a Anotação de Responsabilidade Técnica (ART) ou Registro de Responsabilidade Técnica (RRT), sem a correspondente validação pelo respectivo Conselho de Classe por meio da CAT.

c) Declaração formal da empresa, assinada pelo responsável técnico do licitante, acerca do conhecimento pleno das condições e peculiaridades da contratação.

7.5.3.2 Capacidade Técnica Profissional:

a) declaração de responsabilidade técnica, indicando o responsável técnico pela execução da obra (Anexo IX) até o seu recebimento definitivo pelo licitador.

a.1) O responsável indicado, para fins de comprovação da capacitação, deverá participar da obra objeto da licitação.

b) a declaração de responsabilidade técnica deverá ser acompanhada de "Certificado de Acervo Técnico Profissional - CAT" do(s) responsável (eis) técnico (s) indicado (s), emitido (s) pelo "Conselho Regional de Engenharia e Agronomia - CREA e/ou Conselho de Arquitetura e Urbanismo - CAU", de execução de, no mínimo, uma obra de semelhante complexidade tecnológica e operacional equivalente ou superior à solicitada no objeto da presente contratação;

c) A comprovação de pertencer ao quadro permanente da empresa deverá ser feita mediante uma das seguintes formas:

- c.1) Carteira de Trabalho;
- c.2) Certidão do CREA;
- c.3) Certidão do CAU;
- c.4) Contrato Social;
- c.5) Contrato de prestação de serviços;
- c.6) Contrato de Trabalho registrado na DRT;

d) relação de disponibilidade de veículos, máquinas e equipamentos a serem disponibilizados para a execução da (s) obra (s), conforme análise do projeto, constando o nome, n.º do RG, assinatura do responsável legal e nome, número do registro no CREA/CAU e assinatura do responsável técnico indicado, com declaração expressa de sua disponibilidade durante a execução, sob pena de inabilitação (ANEXO XIV);

e) cronograma de utilização de veículos, máquinas e equipamentos (ANEXO XV), devidamente preenchido, com base na relação de disponibilidade do item anterior, constando nome, n.º RG e assinatura do responsável legal pela empresa; e nome, número do registro no CREA/CAU e assinatura do responsável técnico indicado;

Rua Dr. Oswaldo Cruz, 555 - Fone (45)3256-8000 - CEP 85998-100 - Mercedes - PR
e-mail: mercedes@mercedes.pr.gov.br - CNPJ 95.719.373/0001-23
www.mercedes.pr.gov.br

Página | 14

Pag. 137

Ass.



Município de Mercedes

Estado do Paraná

Edital de Concorrência Eletrônica n° xx/2026
Processo Licitatório n° xxx/2026

7.5.3.2.1 É vedada, sob pena de inabilitação, a indicação de um mesmo responsável técnico, ou utilização de seu acervo técnico, por mais de uma proponente.

7.5.3.2.2 O responsável técnico só poderá ser substituído, se atendidos os critérios exigidos nesse Edital, e desde que com expressa autorização do Município, e conhecimento do PARANACIDADE.

7.5.3.3 Da Vistoria

7.5.3.3.1 Os licitantes poderão vistoriar o local onde será executada a obra até o último dia útil anterior à data fixada para a abertura da sessão pública, com o objetivo de inteirar-se das condições e grau de dificuldade existentes, por meio de representante devidamente habilitado junto ao CREA/CAU.

7.5.3.3.2 Quando da visita ao local da obra, deve obter, por sua exclusiva responsabilidade, toda a informação necessária para o preparo de sua proposta. A visita ao local deverá ser agendada pelo telefone (45)3256-8045, até o dia xx/xx/2026.

7.5.3.3.2.1 Após a visita, será emitido atestado de visita (ANEXO VIII) pelo Município.

7.5.3.3.3 Ainda que os licitantes optem por não realizar a vistoria, deverão apresentar declaração formal assinada pelo responsável técnico do licitante acerca do conhecimento pleno das condições e peculiaridades da contratação, assumindo total responsabilidade por esse fato e informando que não o utilizará para quaisquer questionamentos futuros que ensejem avanços técnicos ou financeiras com a contratante, conforme modelo constante no ANEXO VIII.1 deste Edital.

7.5.3.4 Declarações

7.5.3.4.1 Declaração de que o Licitante se compromete a comprovar, quando da assinatura do contrato, os vínculos, empregatícios ou contratuais, do responsável técnico ou da equipe técnica (se houver), no caso de ser a vencedora da presente licitação, Anexo IX.

7.5.3.4.2 Declaração de que não possui, em seu quadro funcional, menores de dezoito anos em trabalho noturno, perigoso ou insalubre, nem menores de dezesseis anos, em qualquer trabalho, salvo na condição de aprendiz, a partir de quatorze anos (Lei Federal n.º 9.854 de 27/10/1999), conforme documento "Declaração de Conhecimento e Atendimento Critérios Legais e Constitucionais", Anexo XI.

7.5.3.4.3 Declaração de Compromisso de Utilização de Produtos e Subprodutos de Madeira e de Gerenciamento de Resíduos da Construção Civil (Anexo XIII).

a) No que diz respeito ao Gerenciamento de Resíduos da Construção Civil, a empresa deverá executar a obra de acordo com a Resolução do CONAMA n.º 307, de 5 de julho de 2002 e suas alterações e com a legislação pertinente do município onde a empresa será construída.
b) O contratado fica obrigado a utilizar produtos ou subprodutos de madeira de origem exótica ou nativa que tenham procedência legal, conforme Decreto Estadual n.º 4.889, de 31 de maio de 2005.

7.5.4 Quanto à Qualificação Econômico-Financeira:

a) Prova de capacidade financeira, apresentando as demonstrações contábeis dos últimos dois exercícios sociais.



Município de Mercedes

Estado do Paraná

Edital de Concorrência Eletrônica n° xv/2026
Processo Licitatório n° xxx/2026

b) A comprovação da situação financeira da empresa, conforme Declaração de Capacidade Operacional Financeira (ANEXO X), será avaliada pelos Índices de Liquidez Corrente (IL-C), Liquidez Geral (IL-G) e Solvência Geral (IS-G):

(ILG) (valor maior que)	(ILC) (valor maior que)	(ISG) (valor maior que)
I	I	I

b.1) Os índices acima determinados são resultantes da aplicação das seguintes fórmulas:

Índice de Liquidez Corrente (ILC):

$$ILC = \frac{\text{Ativo Circulante}}{\text{Passivo Circulante}}$$

Índice de Liquidez Geral (ILG):

$$ILG = \frac{\text{Ativo Circulante} + \text{Realizável a Longo Prazo}}{\text{Passivo Circulante} + \text{Exigível a Longo Prazo}}$$

Solvência Geral (ISG):

$$ISG = \frac{\text{Ativo Circulante} + \text{Ativo Permanente} + \text{Realizável a Longo Prazo}}{\text{Passivo Circulante} + \text{Exigível a longo prazo}}$$

sendo:

AC - ativo circulante
RCP - realizável a longo prazo

PC - passivo circulante
ELP - exigível a longo prazo

AP - ativo permanente

b.2) Os índices deverão ser apresentados com 2 (duas) casas decimais, desprezando-se os demais.

b.3) A critério da Administração, poderá ser exigida declaração, assinada por profissional habilitado da área contábil, que ateste o atendimento pelo licitante dos índices econômicos previstos no Edital.

b.4) As empresas, cadastradas ou não no SICAF, que apresentarem resultado inferior ou igual a 1(um) em qualquer dos índices de liquidez geral (LG), liquidez corrente (LC) e solvência geral (SG), deverão comprovar patrimônio líquido não inferior a 10% (dez por cento) do valor estimado da contratação.

b.5) A Declaração de Capacidade Operacional Financeira demonstrará a relação dos compromissos assumidos pelo licitante que importem em diminuição de sua capacidade econômico-financeira, excluídas parcelas já executadas de contratos firmados.

Rua Dr. Osvaldo Cruz, 555 – Fone (45)3256-8000 – CEP 85998-100 – Mercedes – PR
e-mail: mercedes@mercedes.pr.gov.br – CNPJ 95.719.373/0001-23
www.mercedes.pr.gov.br

Ass.



Município de Mercedes Estado do Paraná

Edital de Concorrência Eletrônica nº xx/2026
Processo Licitatório nº xxx/2026

- c) balanço patrimonial, demonstração de resultado de exercício e demais demonstrações contábeis dos 2 (dois) últimos exercícios sociais.
- c.1) O balanço patrimonial anual com as demonstrações contábeis, devidamente assinado por contabilista registrado no Conselho Regional de Contabilidade e o representante legal da empresa, deverá vir acompanhado dos termos de abertura e de encerramento do Livro Diário, devidamente registrados e assinados.
- c.2) O balanço das sociedades anônimas ou por ações deverá ser apresentado em publicação no Diário Oficial. O(s) mesmo(s) deverá(ão) ser assinado(s) por profissional da contabilidade registrado no Conselho Regional de Contabilidade.
- c.3) Quando a data da abertura do certame for superior ao dia 30 de abril do presente ano, somente serão aceitos os balanços dos dois anos imediatamente anteriores.
- c.4) Os documentos exigidos no item "b" limitar-se-ão ao último exercício no caso de a pessoa jurídica ter sido constituída há menos de 2 (dois) anos.
- c.5) Em caso de empresa que ainda não possua balanço patrimonial e demonstrações contábeis já exigíveis, por serem recém-constituídas, apresentação de cópia do Balanço de Abertura, devidamente registrado na Junta Comercial ou cópia do Livro Diário contendo o Balanço de Abertura, inclusive com os termos de Abertura e de Encerramento, devidamente registrados na Junta Comercial da sede ou domicílio do Licitante.
- d) certidão negativa de Falência expedida pelo distribuidor da sede da pessoa jurídica ou negativa de execução patrimonial expedida no domicílio da pessoa física, dentro do prazo de validade;
- e) declaração de que a proposta econômica compreende a integralidade dos custos para atendimento dos direitos trabalhistas assegurados na Constituição Federal, nas leis trabalhistas, nas normas infralegais, nas convenções coletivas de trabalho e nos termos de ajustamento de conduta vigentes na data de entrega da proposta (constante do Anexo XI).

7.6 A licitante para fins de habilitação deverá observar as disposições Gerais que seguem:

- 7.6.1 Todos os documentos devem estar com seu prazo de validade em vigor. Se este prazo não constar de cláusula específica deste Edital, do próprio documento ou de lei específica, será considerado o prazo de validade de 60 (sessenta) dias, a contar da data de sua expedição, salvo os atestados/certidões de qualificação técnica, para os quais não se exige validade.
- 7.6.2 Todos os documentos expedidos pela empresa deverão estar subscritos por seu representante legal ou procurador, com identificação clara do subscritor.
- 7.6.3 Os documentos emitidos via Internet serão conferidos pelo Agente de Contratação.
- 7.6.4 Se a licitante for a matriz, todos os documentos deverão estar em nome da matriz, e se for a filial, todos os documentos deverão estar em nome da filial, exceto aqueles documentos que, pela própria natureza, comprovadamente, forem emitidos somente em nome da matriz.
- 7.6.4.1 Atestados de capacidade técnica ou de responsabilidade técnica podem ser apresentados em nome e com o número do CNPJ (MF) da matriz ou da filial da empresa licitante.
- 7.6.5 Todo e qualquer documento apresentado em língua estrangeira deverá estar acompanhado da respectiva tradução para o idioma pátrio, feita por tradutor público juramentado.
- 7.6.6 Não serão aceitos documentos cujas datas e caracteres estejam ilegíveis ou rasurados de tal forma que não possam ser entendidos.



Município de Mercedes Estado do Paraná

Edital de Concorrência Eletrônica nº xx/2026
Processo Licitatório nº xxx/2026

- 7.6.7 Os documentos exigidos para habilitação não poderão, em hipótese alguma, ser substituídos por protocolos, que apenas configurem o seu requerimento, não podendo, ainda, ser remetidos posteriormente ao prazo fixado.
- 7.7 Os documentos serão analisados pelo Agente de Contratação quanto a sua conformidade com os solicitados e serão anexados ao processo administrativo pertinente a esta licitação.
- 7.7.1 Estando a documentação de habilitação da licitante vencedora em desacordo com as exigências do Edital, ela será inabilitada.
- 7.7.1.1 Havendo alguma restrição na comprovação da regularidade fiscal de microempresa ou empresa de pequeno porte assim qualificada, a sessão será suspensa, concedendo-se o prazo de 5 (cinco) dias úteis, prorrogável por igual período, para regularização, de forma a possibilitar, após tal prazo, sua retomada.
- 7.7.2 Sendo inabilitada a proponente cuja proposta tenha sido classificada em primeiro lugar, o Agente de Contratação examinará a proposta ou lance subsequente, e, assim sucessivamente, verificando sua aceitabilidade e procedendo à habilitação da licitante, na ordem de classificação.
- 7.7.3 Após a entrega dos documentos de habilitação, não será admitida a substituição ou a apresentação de novos documentos, salvo em sede de diligência para complementação de informações em relação aos documentos já apresentados e desde que necessária para apurar fatos existentes à época da abertura do certame e atualização de documentos cuja validade tenha expirado após a data de recebimento das propostas.
- 7.7.4 Estando a documentação de habilitação da licitante completa, correta, com observância de todos os dispositivos deste Edital e seus Anexos, o Agente de Contratação considerará a proponente habilitada e vencedora do certame.

8. FASE RECURSAL

- 8.1 Qualquer licitante poderá, durante o prazo concedido na sessão pública, de forma imediata após o término do ato de habilitação ou inabilitação, em campo próprio do sistema, manifestar sua intenção de recorrer, sob pena de preclusão.
- 8.2 Havendo preclusão do prazo de manifestação de intenção de recurso, fica a autoridade superior autorizada a adjudicar o objeto ao licitante declarado vencedor.
- 8.3 As razões do recurso deverão ser apresentadas em momento único, em campo próprio no sistema, no prazo de três dias úteis, contados a partir da data de intimação ou de lavratura da ata de habilitação ou inabilitação.
- 8.4 Os demais licitantes ficarão intimados para, desejando, apresentarem suas contrarrazões, no prazo de três dias úteis, contado da data de intimação pessoal ou de divulgação da interposição do recurso.
- 8.5 Será assegurado ao licitante vista dos elementos indispensáveis à defesa de seus interesses.
- 8.6 O acolhimento do recurso importará na invalidação apenas dos atos que não possam ser aproveitados.
- 8.7 O recurso será dirigido à autoridade que tiver editado o ato ou proferido a decisão, a qual poderá reconsiderar a decisão no prazo de 3 (três) dias úteis, ou, nesse mesmo prazo, encaminhar o recurso para a autoridade superior, a qual deverá proferir sua decisão no prazo de 10 (dez) dias úteis, contados do recebimento dos autos.



Município de Mercedes Estado do Paraná

Edital de Concorrência Eletrônica nº xx/2026
Processo Licitatório nº xxx/2026

8.8 O recurso e pedido de reconsideração terão efeito suspensivo até a decisão final pela autoridade competente.

9. ADJUDICAÇÃO E HOMOLOGAÇÃO

9.1 Encerradas as fases de julgamento e habilitação, e exauridos os recursos administrativos, o processo licitatório será encaminhado à autoridade superior para adjudicar o objeto e, após submeter o processo licitatório ao PARANACIDADE para análise e emissão de autorização de homologação, homologar o procedimento, observado o disposto no art. 71 da Lei nº 14.133, de 2021.

10. DAS INFRAÇÕES E SANÇÕES ADMINISTRATIVAS

10.1 Comete infração administrativa, nos termos da lei, o licitante que, com dolo ou culpa grave:

a) deixar de entregar a documentação exigida para o certame ou não entregar qualquer documento que tenha sido solicitado pelo Agente de Contratação durante o certame;

10.2 Salvo em decorrência de fato superveniente devidamente justificado, não manter a proposta em especial quando:

a) não enviar a proposta adequada ao último lance ofertado ou após a negociação;

b) recusar-se a enviar o detalhamento da proposta quando exigível;

c) pedir para ser desclassificado quando encerrada a etapa competitiva;

d) apresentar proposta em desacordo com as especificações do Edital;

10.3 Não celebrar o contrato ou não entregar a documentação exigida para a contratação, quando convocado dentro do prazo de validade de sua proposta;

10.4 Recusar-se, sem justificativa, a assinar o contrato, ou a aceitar ou retirar o instrumento equivalente no prazo estabelecido pela Administração;

10.5 Apresentar declaração ou documentação falsa exigida para o certame ou prestar declaração falsa durante a licitação;

10.6 Fraudar a licitação;

10.7 Comportar-se de modo inidôneo ou cometer fraude de qualquer natureza, em especial quando:

a) agir em conluio ou em desconformidade com a lei;

b) induzir deliberadamente a erro no julgamento;

c) praticar atos ilícitos com vistas a frustrar os objetivos da licitação;

d) praticar ato lesivo previsto no art. 5º da Lei nº 12.846, de 2013.

10.8 Com fulcro no art. 156 da Lei Federal nº 14.133, de 2021 sem prejuízo de eventuais implicações penais nos termos do que prevê o Capítulo II-B do Título XI do Código Penal, a Administração poderá, garantida a prévia defesa, aplicar aos licitantes e/ou adjudicatários as seguintes sanções, sem prejuízo das responsabilidades civil e criminal:

a) advertência;

b) multa;

c) impedimento de licitar e contratar e

d) declaração de inidoneidade para licitar ou contratar, enquanto perdurarem os motivos determinantes da punição ou até que seja promovida sua reabilitação perante a própria autoridade que aplicou a penalidade.

Rua Dr. Oswaldo Cruz, 555 – Fone (45)3256-8000 – CEP 85998-100 – Mercedes – PR
e-mail: mercedes@mercedes.pr.gov.br – CNPJ 95.719.373/0001-23
www.mercedes.pr.gov.br

Página | 19



Município de Mercedes Estado do Paraná

Edital de Concorrência Eletrônica nº xx/2026
Processo Licitatório nº xxx/2026

10.9 Na aplicação das sanções serão considerados:

a) a natureza e a gravidade da infração cometida;

b) as peculiaridades do caso concreto;

c) as circunstâncias agravantes ou atenuantes;

d) os danos que dela provierem para a Administração Pública;

e) a implantação ou o aperfeiçoamento de programa de integridade, conforme normas e orientações dos órgãos de controle;

10.10 A multa será recolhida em percentual de 0,5% a 30% incidente sobre o valor do contrato licitado, recolhida no prazo máximo de 15 (quinze) dias úteis, a contar da comunicação oficial.

10.10.1 Para as infrações previstas nos itens 10.1 a 10.4, a multa será de 0,5% a 15% do valor do contrato licitado.

10.10.2 Para as infrações previstas nos itens 10.5 a 10.7, a multa será de 15% a 30% do valor do contrato licitado.

10.11 As sanções de advertência, impedimento de licitar e contratar e declaração de inidoneidade para licitar ou contratar poderão ser aplicadas, cumulativamente ou não, à penalidade de multa.

10.12 Na aplicação da sanção de multa será facultada a defesa do interessado no prazo de 15 (quinze) dias úteis, contado da data de sua intimação, nos termos do artigo 157 da Lei 14.133/2021.

10.13 A apuração de responsabilidade relacionada às sanções de impedimento de licitar e contratar e de declaração de inidoneidade para licitar ou contratar demandará a instauração de processo de responsabilização a ser conduzido por comissão composta por 2 (dois) ou mais servidores estáveis, que avaliará fatos e circunstâncias conhecidos e intimará o licitante ou o adjudicatário para, no prazo de 15 (quinze) dias úteis, contado da data de sua intimação, apresentar defesa escrita e especificar as provas que pretenda produzir.

10.14 Caberá recurso no prazo de 15 (quinze) dias úteis da aplicação das sanções de advertência, multa e impedimento de licitar e contratar, contado da data da intimação, o qual será dirigido à autoridade que tiver proferido a decisão recorrida, que, se não a reconsiderar no prazo de 5 (cinco) dias úteis, encaminhará o recurso com sua motivação à autoridade superior, que deverá proferir sua decisão no prazo máximo de 20 (vinte) dias úteis, contado do recebimento dos autos.

10.15 Caberá a apresentação de pedido de reconsideração da aplicação da sanção de declaração de inidoneidade para licitar ou contratar no prazo de 15 (quinze) dias úteis, contado da data da intimação, e decidido no prazo máximo de 20 (vinte) dias úteis, contado do seu recebimento.

10.16 O recurso e o pedido de reconsideração terão efeito suspensivo do ato ou da decisão recorrida até que sobrevenha decisão final da autoridade competente.

10.17 A aplicação das sanções previstas neste Edital não exclui, em hipótese alguma, a obrigação de reparação integral dos danos causados.

10.18 As penalidades aplicadas serão publicadas no Portal Nacional de Contratações Públicas – PNCP.

11. CONDIÇÕES DO AJUSTE

11.1 A execução da obra dar-se-á mediante termo de Contrato de Empreitada, a ser firmado entre o licitador e a proponente vencedora da licitação, após análise desta licitação pelo PARANACIDADE.

Rua Dr. Oswaldo Cruz, 555 – Fone (45)3256-8000 – CEP 85998-100 – Mercedes – PR
e-mail: mercedes@mercedes.pr.gov.br – CNPJ 95.719.373/0001-23
www.mercedes.pr.gov.br

Página | 20

Pag. 140

Ass.



Município de Mercedes Estado do Paraná

Edital de Concorrência Eletrônica nº xx/2026
Processo Licitatório nº xxx/2026

- 11.2. A proponente vencedora será convocada para assinar o termo de Contrato de Empreitada (Anexo I), dentro do prazo máximo de 15 (quinze) dias úteis, podendo ser prorrogado uma vez, por igual período, sob pena de decair do direito de contratação e sujeitando-se às penalidades previstas em lei.
- 11.3 No ato da assinatura, a contratada fica obrigada a apresentar:
- 11.3.1 Comprovação das condições de habilitação do Edital, as quais deverão ser mantidas durante a vigência do contrato.
- 11.3.2 A certidão de registro com visto do CREA-PR e/ou CAU-PR, de acordo com o regulamento do respectivo conselho de classe, da Lei Federal n.º 5.194/1966, da Lei Federal n.º 12.378/2010.
- 11.4 É facultado à Administração, quando o convocado não formalizar o ajuste no prazo e condições estabelecidos, inclusive na hipótese de impedimento da contratação, sem embargo da aplicação das penalidades cabíveis, convocar os licitantes remanescentes, na ordem de classificação, para a celebração do contrato nas condições propostas pelo licitante vencedor.
- 11.4.1 Na sessão de reabertura do certame, o Agente de Contratação convocará as licitantes classificadas remanescentes, na ordem de classificação, promovendo a averiguação das condições de aceitabilidade de preços e de habilitação, procedendo-se conforme especificações deste Edital, até o encontro de uma proposta e licitante que atendam a todas as exigências estabelecidas, sendo a respectiva licitante declarada vencedora e a ela adjudicado o objeto da licitação.

12. GARANTIA DE EXECUÇÃO E GARANTIA ADICIONAL

- 12.1 Será exigida garantia da execução do contrato, na forma da CLÁUSULA DÉCIMA da Minuta de Contrato.
- 12.2 O recolhimento da garantia de execução e da garantia adicional, se houver, deverá ser efetuada nos termos dos artigos 96, 97, 98 e 59, §5º, da Lei 14.133/2021.

13. PRAZOS, RECEBIMENTO DO OBJETO E PAGAMENTO

- 13.1 Na contagem dos prazos previstos neste Edital, excluir-se-á o dia da publicação/notificação/convocação e incluir-se-á o dia do vencimento.
- 13.2 So se iniciam ou vencem os prazos referidos neste Edital em dia de expediente no licitador, observado o art. 183 da Lei Federal 14.133/21.
- 13.3 O objeto será recebido, provisória e definitivamente, na forma prescrita na CLÁUSULA DÉCIMA SÉTIMA da Minuta de Contrato.
- 13.4 O pagamento para fins de execução contratual ocorrerá na forma prevista na CLÁUSULA OITAVA da Minuta de Contrato.

14. DO CONTROLE DE EXECUÇÃO

- 14.1 A proponente deve respeitar rigorosamente as normas estabelecidas na CLÁUSULA DÉCIMA PRIMEIRA da Minuta de Contrato.

15. DO REAJUSTE

- 15.1 Os preços contratuais do objeto licitado poderão ser reajustados, em reais, de acordo com o inciso L.VIII do art. 6º da Lei Federal nº 14.133, de 2021 e com a Lei Federal nº 10.192, de 2001.

Rua Dr. Oswaldo Cruz, 555 – Fone (45)3256-8000 – CEP 85998-100 – Mercedes – PR
e-mail: mercedes@mercedes.pr.gov.br – CNPJ 95.719.379/0001-23
www.mercedes.pr.gov.br

Página | 21



Município de Mercedes Estado do Paraná

Edital de Concorrência Eletrônica nº xx/2026
Processo Licitatório nº xxx/2026

- 15.1.1 A variação do valor contratual para fazer face ao reajuste de preços pode ser registrada por simples apostila, dispensando a celebração de termo aditivo.
- 15.1.2 Em nenhuma hipótese será concedido o reajuste de preços sobre itens já executados pelo Contratado.
- 15.1.3 Os preços contratuais serão reajustados para mais ou para menos, de acordo com a variação dos índices indicados, vedada a periodicidade de reajuste inferior a um ano, contados da data do orçamento estimado.
- 15.1.4 Ocorrendo atraso na execução dos serviços atribuíveis ao contratado, não será concedido o reajustamento de preços, salvo o correspondente ao respectivo período de execução previsto no cronograma físico-financeiro, sem prejuízo da aplicação das penalidades pertinentes ao atraso.
- 15.1.5 Quando, antes da data do reajustamento, já tiver ocorrido a revisão do contrato para a manutenção do seu equilíbrio econômico-financeiro, será a revisão considerada à ocasião do reajuste, para evitar acumulação injustificada.
- 15.1.6 Se a contratada antecipar cronograma, o reajustamento somente será aplicado com índice correspondente ao período de execução efetiva, conforme planilha de medição.
- 15.2 O reajustamento dos preços será concedido, dentro do prazo de vigência do contrato, quando transcorrer o prazo de 12 (doze) meses da data da apresentação do orçamento estimado, mediante a aplicação do índice INCC-DI/FGV sobre o saldo remanescente dos serviços, devendo ser aplicada a fórmula a seguir:

SR = S (112/10)

R = SR – S

112 = índice INCC-DI/FGV do 12º mês do orçamento

10 = índice INCC-DI/FGV do mês do orçamento

S = saldo de contrato após medição referente ao 12º mês do orçamento

SR = saldo reajustado

R = valor do reajuste

16. SUBCONTRATAÇÃO

- 16.1 A contratada não poderá subcontrair o Contrato, a nenhuma pessoa física ou jurídica, salvo autorização prévia, por escrito, do contratante, nos termos da CLÁUSULA DÉCIMA OITAVA da Minuta de Contrato.

16.1.1 A subcontratação parcial do objeto, será permitida até o limite de 0,04% (parcela relativa a Itens Diversos - limpeza, ensaios tecnológicos, equipamentos), conforme estabelecido no item 16 do Termo de Justificativas Técnicas Relevantes, anexo ao Edital - ARQUIVO DIGITAL, do valor total do contrato, nas seguintes condições:

Rua Dr. Oswaldo Cruz, 555 – Fone (45)3256-8000 – CEP 85998-100 – Mercedes – PR
e-mail: mercedes@mercedes.pr.gov.br – CNPJ 95.719.379/0001-23
www.mercedes.pr.gov.br

Página | 22

Pag. 141

Ass.



Município de Mercedes

Estado do Paraná

Edital de Concorrência Eletrônica nº xx/2026
Processo Licitatório nº xxx/2026

- 16.1.1.1 Autorização prévia por escrito do contratante, a quem incumbe aferir as condições de habilitação jurídica, regularidade fiscal e trabalhista da subcontratada, bem como, os requisitos de qualificação técnica, quando exigidos no edital;
- 16.1.2 Em qualquer hipótese de subcontratação, permanece a responsabilidade integral da contratada pela perfeita execução contratual, cabendo-lhe realizar a supervisão e coordenação das atividades da subcontratada, bem como responder perante o contratante pelo rigoroso cumprimento das obrigações contratuais correspondentes ao objeto da subcontratação.
- 16.1.3 É vedada a subcontratação de pessoa física ou jurídica, se aquela ou os dirigentes desta mantiverem vínculo de natureza técnica, comercial, econômica, financeira, trabalhista ou civil com dirigente do órgão ou entidade contratante ou com agente público que desempenhe função na licitação ou atue na fiscalização ou na gestão do contrato, ou se deles forem cônjuge, companheiro ou parente em linha reta, colateral, ou por afinidade, até o terceiro grau.
- 16.1.4 Se a contratada ceder o presente Contrato a uma ou mais pessoas físicas ou jurídicas sem autorização prévia e por escrito do contratante, deverá obrigatoriamente reassumir a execução da obra, no prazo máximo de 15 (quinze) dias, da data da notificação ou aplicação da multa, sem prejuízo de outras sanções contratuais, inclusive rescisão do contrato.
- 16.1.5 É vedada a subcontratação total do objeto licitado.

17. DISPOSIÇÕES GERAIS

- 17.1 O Município se reserva o direito de revogar ou anular esta licitação, parcial ou totalmente.
- 17.1.1 A revogação ou anulação da licitação observará os procedimentos e normas previstas no art. 71 da Lei Federal nº 14.133/21.
- 17.2 O licitador poderá declarar a licitação deserta ou fracassada, quando, respectivamente, não acudirem proponentes à licitação ou nenhuma das propostas de preços satisfizer o objeto.
- 17.3 Se todos os licitantes forem desclassificados ou seus documentos de habilitação não estiverem de acordo com as exigências do edital, a Administração poderá fixar aos licitantes o prazo de oito dias úteis para a apresentação de nova documentação.
- 17.4 Fica estabelecido que toda e qualquer informação, esclarecimento ou dado fornecidos verbalmente por servidores/empregados do licitador não serão considerados como argumento para impugnações, reclamações ou reivindicações por parte das proponentes.
- 17.5 Quando qualquer objeto de valor histórico ou valor significativo venha a ser descoberto, em qualquer parte do canteiro de obras e/ou local em que está sendo executado o objeto do presente Edital, a Contratada deverá notificar à fiscalização e aguardar instruções sobre os procedimentos a serem seguidos.
- 17.6 Caso as datas previstas para a realização de sessões na presente licitação sejam declaradas feriado ou ponto facultativo, serão realizadas no primeiro dia útil subsequente.
- 17.7 No julgamento da habilitação e das propostas, o Agente de Contratação poderá sanar erros ou falhas que não alterem a substância das propostas, dos documentos e sua validade jurídica, mediante despacho fundamentado, registrado em ata e acessível a todos, atribuindo-lhes validade e eficácia para fins de habilitação e classificação.
- 17.7.1 O Agente de Contratação poderá promover diligências destinadas à complementação de informações sobre documentos já apresentados, desde que se trate de fatos existentes à época da

Rua Dr. Oswaldo Cruz, 555 – Fone (45)3256-8000 – CEP 85998-100 – Mercedes – PR
e-mail: mercedes@mercedes.pr.gov.br – CNPJ 95.719.373/0001-23
www.mercedes.pr.gov.br
Página | 23



Município de Mercedes

Estado do Paraná

Edital de Concorrência Eletrônica nº xx/2026
Processo Licitatório nº xxx/2026

abertura do certame e atualização de documentos cuja validade tenha expirado após a data de recebimento das propostas, nos termos do art. 64 da Lei Federal nº 14.133/21.

17.8 As normas disciplinadoras desta licitação serão interpretadas em favor da ampliação da licitante e o princípio do formalismo moderado, respeitada a igualdade de oportunidade entre as licitantes e desde que não comprometam o interesse público, a finalidade e a segurança da contratação.

17.9 A prova de autenticidade de cópia de documento público ou particular poderá ser feita perante agente da Administração, mediante apresentação de original ou de declaração de autenticidade por advogado, sob sua responsabilidade pessoal.

17.10 O reconhecimento de firma, inclusive reconhecimento de firma digital, somente será exigido quando houver dúvida de autenticidade, salvo imposição legal.

17.11 A licitante vencedora deverá comunicar à Administração toda e qualquer alteração nos dados cadastrais, para atualização, devendo manter, durante toda a execução do contrato, em compatibilidade com as obrigações assumidas, todas as condições de habilitação e qualificação exigidas na licitação.

17.12 Os casos omissos e as dúvidas surgidas serão resolvidos pelo Agente de Contratação, ouvidas, se for o caso, as Unidades competentes.

17.13 Fica ressalvada a possibilidade de alteração das condições contratuais em face da superveniência de normas federais e municipais disciplinando a matéria.

17.14 Os atos relativos à licitação efetuados por meio do sistema serão formalizados e registrados em processo administrativo pertinente ao certame.

17.15 O resultado deste certame e os demais atos pertinentes a esta licitação sujeitos a publicação serão divulgados no Portal Nacional de Contratações Públicas.

17.16 A realização da licitação não implica necessariamente a contratação total ou parcial do montante previsto, porquanto estimado, podendo a autoridade competente, inclusive, revogá-la, total ou parcialmente, por fatos supervenientes, de interesse público, ou anulá-la por ilegalidade, de ofício ou por provocação do interessado, mediante manifestação escrita e fundamentada, assegurado o contraditório e a ampla defesa, conforme dispõe o art. 71 da Lei Federal n.º 14.133, de 2021.

17.17 Fica desde logo ceto o Foro da Comarca de Marechal Cândido Rondon/PR - para dirimir quaisquer controvérsias decorrentes do presente certame ou de ajuste dele decorrente.

18. LISTA DE DOCUMENTOS ANEXOS

18.1 Integram este Edital, para todos os fins e efeitos, os seguintes anexos:

- ANEXO I - Minuta de Contrato de Empreitada
- ANEXO II - Modelo de Proposta de Preços
- ANEXO III - Planilha de Serviços - Cartilha Global - ARQUIVO DIGITAL
- ANEXO IV - Cronograma Físico-Financeiro - ARQUIVO DIGITAL
- ANEXO V - Planilha de Encargos Sociais (ES) Sobre Custos da Mão de Obra
- ANEXO VI - Modelo de Planilha para Cálculo do BDI - ARQUIVO DIGITAL
- ANEXO VII - Planilha do BDI Referencial - ARQUIVO DIGITAL
- ANEXO VIII - Atestado de Visita Técnica
- ANEXO VIII.1 - Declaração Formal de Dispensa de Visita Técnica

Rua Dr. Oswaldo Cruz, 555 – Fone (45)3256-8000 – CEP 85998-100 – Mercedes – PR
e-mail: mercedes@mercedes.pr.gov.br – CNPJ 95.719.373/0001-23
www.mercedes.pr.gov.br
Página | 24

Pag.

142

Ass.



Município de Mercedes

Estado do Paraná

Edital de Concorrência Eletrônica nº xx/2026
Processo Licitatório nº xxx/2026

- ANEXO IX - Modelo de Declaração de Responsabilidade Técnica
ANEXO X - Modelo de Declaração de Capacidade Operacional Financeira
ANEXO XI - Modelo de Declaração de Conhecimento e Atendimento Critérios Legais e Constitucionais
ANEXO XII - Modelo Declaração de Microempresa ou Empresa de Pequeno Porte
ANEXO XIII - Modelo de Declaração de Compromisso de Utilização de Produtos e Subprodutos de Madeira e de Gerenciamento de Resíduos da Construção Civil
ANEXO XIV - Relação de Disponibilidade de Veículos, Máquinas e Equipamentos
ANEXO XV - Cronograma de Utilização de Veículos, Máquinas e Equipamentos
ANEXO XVI - Elementos Técnicos Instrutores:
a) Elementos gráficos (plantas e documentos gráficos);
b) Especificações técnicas e memoriais;
c) Relação de serviços e quantidades e Planilha Orçamentária
d) Plano de Amostragem
e) Modelo de placa.
ANEXO XVII - Termo de Referência (TR);
ANEXO XVIII - Estudo Técnico Preliminar (ETP);
ANEXO XIX - Documento de Formalização de Demanda (DFD);
ANEXO XX - Análise de Riscos;
ANEXO XXI - Termo de Justificativas Técnicas Relevantes (TJTR) – Arquivo digital.

Mercedes/PR, em xx de xxxxxx de 2026.

Laerton Weber
PREFEITO



Município de Mercedes

Estado do Paraná

Edital de Concorrência Eletrônica nº xx/2026
Processo Licitatório nº xxx/2026

ANEXO I

CONTRATO Nº XX/2026

CONTRATO DE EMPREITADA DE OBRA POR PREÇO GLOBAL, QUE ENTRE SI CELEBRAM O MUNICÍPIO DE MERCEDES E A EMPRESA XXXXXXX, NA FORMA ABAIXO:

O (inserir nome do contratante), situado na (inserir endereço), PR, CNPJ (inserir nº), a seguir denominado CONTRATANTE, neste ato representado por seu (inserir nome do representante legal), portador da cédula de identidade R.G. n.º (inserir nº), inscrito no CPF sob n.º (inserir nº), e a empresa (inserir nome da empresa), CNPJ (inserir nº), localizada na (inserir endereço), a seguir denominada CONTRATADA, representada por (inserir nome do representante legal) portador da cédula de identidade R.G. n.º (inserir nº), inscrito no CPF sob n.º (inserir nº), residente na (inserir endereço), firmam o presente Contrato de Empreitada com fundamento na Lei Federal n.º 14.133/2021, na proposta da CONTRATADA datada de (inserir data), protocolo n.º (inserir nº), conforme condições que estipulam a seguir.

CLÁUSULA PRIMEIRA - DO OBJETO

1.1. O objeto do presente Contrato é a execução de reforma e ampliação do Centro Dia do Idoso, do Município de Mercedes/PR, sob regime de empreitada por preço global, tipo menor preço, em consonância com o cronograma físico-financeiro, os projetos, especificações técnicas e demais peças e documentos da CONCORRÊNCIA ELETRÔNICA n.º XX/2026.

1.2. Na data da assinatura do contrato ou antes do início da obra, será realizada a reunião de partida, na qual estarão presentes representantes da CONTRATANTE e CONTRATADA, dentre eles, necessariamente, o fiscal e responsável pelo objeto contratado, bem como, supervisor do PARANACIDADE.

1.2.1 Nessa oportunidade deverão ser tratadas as especificidades do objeto contratado, esclarecendo suas características gerais, implantação, cronograma físico-financeiro, ocasião em que proceder-se-á à abertura do "Diário de Obra" e aprovar-se-á o cronograma físico de execução e o plano de amostragem. Ademais, ressaltar-se-ão as normas relativas às medições, condições de pagamento e obrigações da CONTRATADA.

CLÁUSULA SEGUNDA - DO VALOR

2.1 O preço global para a execução do objeto deste Contrato é de R\$ x.xx.xxx.xx (xxxxx), daqui por diante denominado "VALOR CONTRATUAL".

CLÁUSULA TERCEIRA - DOS RECURSOS

3.1 As despesas com a execução do objeto deste contrato correrão à conta dos recursos advindos da dotação orçamentária

02.017.08.241.0013.1029 – Estruturação de Espaços para a Pessoa Idosa
Elemento de despesa: 34490510102

Rua Dr. Oswaldo Cruz, 555 – Fone (45)3256-8000 – CEP 85998-100 – Mercedes – PR
e-mail: mercedes@mercedes.pr.gov.br – CNPJ 95.719.373/0001-23
www.mercedes.pr.gov.br

Página | 26

Pag. 143

Ass.



Município de Mercedes

Estado do Paraná

Edital de Concorrência Eletrônica nº xx/2026
Processo Licitatório nº xxx/2026

Fonte de recurso: 000 (Exercício Anterior)

02.004.04.122.0003.1003 – Ampliação de Edificações Públicas
Elemento de despesa: 34490510102

Fonte de recurso: 000 (Exercício Anterior)

CLÁUSULA QUARTA – DO PRAZO DE EXECUÇÃO, DO INÍCIO DOS SERVIÇOS E PRORROGAÇÃO

4.1 A CONTRATADA obriga-se a entregar ao CONTRATANTE o objeto deste Contrato, inteiramente concluído, em condições de aceitação e de utilização, em até 210 (duzentos e dez) dias contados a partir da data da assinatura citada no extrato do contrato publicado no PNCP ou no Diário Oficial para aqueles municípios com até 20.000 habitantes que assim optarem, em conformidade com o prazo estabelecido no parágrafo único do art. 176 da Lei Federal 14.133/21.

4.1.1 O início da execução do objeto, sem prejuízo do estabelecido no item anterior, deverá ocorrer em, no máximo 21 (vinte e um) dias da data da assinatura citada no extrato do contrato publicado no PNCP ou no Diário Oficial para aqueles municípios com até 20.000 habitantes que assim optarem, em conformidade com o prazo estabelecido no parágrafo único do art. 176 da Lei Federal 14.133/21.

4.2 Somente será admitida a alteração do prazo de execução diante:

- a) da alteração do projeto e/ou de especificações técnicas pelo CONTRATANTE;
 - b) do aumento, por ato do CONTRATANTE, das quantidades inicialmente previstas, obedecidos os limites fixados na lei;
 - c) do atraso no fornecimento de dados informativos, materiais e qualquer subsídio concernente ao objeto contratado, que estejam sob responsabilidade expressa do CONTRATANTE;
 - d) da interrupção da execução do contrato ou diminuição do ritmo de trabalho por ordem e no interesse do CONTRATANTE;
 - e) de impedimento de execução do contrato por fato ou ato de terceiro reconhecido pelo CONTRATANTE em documento contemporâneo à sua ocorrência;
 - f) da superveniência de fato excepcional ou imprevisível, estranho à vontade das partes, que altere fundamentalmente as condições de execução do contrato;
 - g) de outros casos previstos em lei.
- 4.3 Salvo exceções legais, as paralisações da execução do contrato somente podem ser determinadas pelo CONTRATANTE no seu interesse, e os documentos que as formalizam servirão como fundamento para a readequação/alteração dos prazos pactuados.
- 4.4 Havendo impedimento, ordem de paralisação ou suspensão do contrato, o cronograma de execução será prorrogado automaticamente pelo tempo correspondente, anotadas tais circunstâncias mediante simples apostila, submetendo-se toda documentação ao PARANACIDADE.
- 4.4.1. verificada a ocorrência do disposto no item anterior por mais de 1 (um) mês, a Administração deverá divulgar, em sítio eletrônico oficial e em placa a ser afixada em local da obra de fácil visualização pelos cidadãos, aviso público de obra paralisada, com o motivo e o responsável pela inexecução temporária do objeto do contrato e a data prevista para o reinício da sua execução.

Rua Dr. Osvaldo Cruz, 555 – Fone (45)3256-8000 – CEP 85998-100 – Mercedes – PR
e-mail: mercedes@mercedes.pr.gov.br – CNPJ 95.719.373/0001-23
www.mercedes.pr.gov.br

Página | 27



Município de Mercedes

Estado do Paraná

Edital de Concorrência Eletrônica nº xx/2026
Processo Licitatório nº xxx/2026

4.5 A solicitação de aditivo de prazo de execução, suspensão do contrato, assim como de acréscimos ou supressões do objeto deverá ser realizada no prazo de vigência do contrato.

4.5.1. As solicitações de aditivos submetidas as PARANACIDADE devem vir acompanhadas de parecer técnico emitido pela fiscalização e analisadas pelo gestor do contrato, parecer jurídico, cronograma e anuência do CONTRATANTE.

4.5.2. Após análise do gestor do contrato, os acréscimos e supressões, a serem formalizados em termo aditivo, deverão ser plamilhados com a indicação do que será acrescido ou suprimido, sujeita à aprovação do CONTRATANTE, bem como a anuência do PARANACIDADE.

4.6 Ficando a CONTRATADA temporariamente impossibilitada, total ou parcialmente, de cumprir seus deveres e responsabilidades relativos à execução da obra, deverá comunicar e justificar o fato por escrito para que o CONTRATANTE avalie e tome as providências cabíveis. Os atrasos provenientes de greves ocorridas na CONTRATADA ou atrasos por parte de suas eventuais subcontratadas não poderão ser alegados como justificativa.

4.7 O CONTRATANTE se reserva o direito de contratar a execução da obra com outra empresa, desde que rescindido o presente contrato e respeitadas as condições da licitação, não cabendo direito à CONTRATADA de formular qualquer reivindicação, pleito ou reclamação.

CLÁUSULA QUINTA - DA VIGÊNCIA

5.1 O prazo de vigência do presente Contrato é de 420 (quatrocentos e vinte) dias, contados a partir da data da assinatura citada no extrato do contrato publicado no PNCP ou no Diário Oficial para aqueles municípios com até 20.000 habitantes que assim optarem, em conformidade com o prazo estabelecido no parágrafo único do art. 176 da Lei Federal 14.133/21.

5.2 O prazo de vigência será automaticamente prorrogado quando seu objeto não for concluído no prazo firmado no contrato.

5.3 Quando a não conclusão decorrer de culpa do contratado:

- a) o contratado será constituído em mora, aplicáveis a ele as respectivas sanções administrativas;
- b) a Administração poderá optar pela extinção do contrato e, nesse caso, adotará as medidas admitidas em lei para a continuidade da execução contratual.

CLÁUSULA SEXTA - DAS OBRIGAÇÕES DA CONTRATADA

6.1 A CONTRATADA se obriga a:

- a) confecção e colocação de placas de obra, conforme modelo disponibilizado;
- b) as placas devem ser afixadas em local visível, preferencialmente no acesso principal do empreendimento ou voltadas para a via que favoreça a melhor visualização, devendo ser mantidas em bom estado de conservação, inclusive quanto à integridade do padrão das cores, durante o período de exercício da obra, substituindo-as ou recuperando-as quando verificado o seu desgaste, precariedade ou, ainda, por solicitação do PARANACIDADE;
- c) assegurar a execução do objeto deste Contrato, a proteção e a conservação dos serviços executados bem como, respeitar rigorosamente as recomendações da ABNT;
- d) notificar a fiscalização, no mínimo, com 48 (quarenta e oito) horas de antecedência, da concretagem dos elementos armados da estrutura, da remoção de qualquer forma de concreto e, quando for o caso, do início dos testes de operação das instalações elétricas e hidráulicas;

Rua Dr. Osvaldo Cruz, 555 – Fone (45)3256-8000 – CEP 85998-100 – Mercedes – PR
e-mail: mercedes@mercedes.pr.gov.br – CNPJ 95.719.373/0001-23
www.mercedes.pr.gov.br

Página | 28

Pag. 1/11

Ass.



Município de Mercedes Estado do Paraná

Edital de Concorrência Eletrônica nº xx/2026
Processo Licitatório nº xxx/2026

- e) manter, em todos os locais de serviços, um seguro sistema de sinalização e segurança, principalmente em vias públicas, de acordo com as normas de segurança do trabalho;
- f) dar ciência à fiscalização da ocorrência de qualquer fato ou condição que possa atrasar ou impedir a conclusão do objeto deste Contrato;
- g) manter no local da execução do objeto deste Contrato, devidamente atualizado, Livro Diário de Ocorrência;
- h) providenciar a matrícula do objeto deste Contrato no INSS;
- i) não manter em seu quadro de pessoal menores em horário noturno de trabalho ou em serviços perigosos ou insalubres, não manter, ainda, em qualquer trabalho, menores de 16 (dezesseis) anos, salvo na condição de aprendiz, a partir de 14 (quatorze) anos;
- j) manter, durante toda a execução do contrato, em compatibilidade com as obrigações assumidas, todas as condições de habilitação e qualificação exigidas na licitação, especialmente a reserva de cargos prevista em lei;
- k) fornecer em tempo hábil os materiais, veículos, máquinas e equipamentos;
- l) examinar completamente os projetos, as peças gráficas, as especificações técnicas, memoriais e todos os documentos, obtendo todas as informações necessárias sobre qualquer ponto duvidoso do objeto, se responsabilizando inteiramente pela apresentação da planilha de serviços para uma proposta de preços completa e satisfatória;
- m) participar e firmar a ata da reunião de partida, conforme estabelece o item 1.2 da Cláusula Primeira;
- n) elaborar, para apresentação e aprovação na reunião de partida, o cronograma físico de execução;
- o) providenciar a imediata baixa da ART ou RRT, em caso de extinção contratual;
- p) reparar, corrigir, remover, reconstruir ou substituir, às suas expensas, no total ou em parte, o objeto do contrato em que se verificarem vícios, defeitos ou incorreções resultantes da execução ou de materiais empregados;
- 6.2 O cronograma físico de execução deverá ser elaborado na modalidade GANTT e respectiva rede de precedências na modalidade PERT-CPM.
- 6.2.1 A CONTRATADA adotará como referência o cronograma físico-financeiro apresentado na licitação para elaboração do cronograma de execução, no qual constará a sequência de todas as tarefas, os seus prazos de execução e respectivas datas de início e término.
- 6.3 A CONTRATADA é responsável pelos encargos trabalhistas, previdenciários, fiscais e comerciais resultantes da execução do contrato.
- 6.3.1 No caso da propositura de qualquer demanda judicial em decorrência do presente contrato, a CONTRATADA compromete-se a assumir a integralidade da responsabilidade e de eventual pagamento, isentando o CONTRATANTE e a Administração Pública de qualquer ônus, sob pena de incorrer em descumprimento de obrigação contratual e sujeitar-se à aplicação das penalidades cabíveis.
- 6.4 As notificações referidas nesta cláusula deverão ser realizadas por escrito e direcionadas ao gestor, fiscal e supervisor (PARANACIDADE) do contrato.
- 6.5 As despesas referentes ao consumo de água e energia, durante a execução do objeto, são de inteira responsabilidade da contratada.

Rua Dr. Osvaldo Cruz, 555 – Fone (45)3256-8000 – CEP 85998-100 – Mercedes – PR
e-mail: mercedes@mercedes.pr.gov.br – CNPJ 95.719.373/0001-23
www.mercedes.pr.gov.br
Página | 29



Município de Mercedes Estado do Paraná

Edital de Concorrência Eletrônica nº xx/2026
Processo Licitatório nº xxx/2026

6.6 A CONTRATADA é obrigada a efetuar e entregar no prazo o resultado dos testes solicitados pelo CONTRATANTE. As despesas com a execução dos testes são de inteira responsabilidade da CONTRATADA.

CLÁUSULA SÉTIMA - DAS OBRIGAÇÕES DO CONTRATANTE

7.1 O CONTRATANTE se obriga a:

- fornecer todos os documentos e informações necessárias para a total e completa execução do objeto do presente Contrato;
- efetuar a previsão orçamentária dos recursos e encaminhar ao PARANACIDADE a Nota Fiscal emitida pela CONTRATADA, devidamente empenhada;
- efetuar os pagamentos devidos à CONTRATADA, na forma estabelecida neste Contrato;
- garantir à CONTRATADA o acesso à documentação técnica necessária para a execução do objeto do presente Contrato;
- garantir à CONTRATADA o acesso às suas instalações;
- organizar e participar de reunião de partida, firmando a respectiva ata;
- providenciar, no caso de extinção do contrato, o termo de compatibilidade físico financeiro;
- verificar minuciosamente, no prazo fixado, a conformidade do objeto recebido provisoriamente com as especificações constantes no Edital de licitação e seus anexos, bem como com a proposta, para fins de aceitação e, após, para o recebimento definitivo;
- comunicar ao contratado, por escrito, as imperfeições, falhas ou irregularidades verificadas, fixando prazo para a sua correção;
- efetuar as retenções tributárias devidas sobre o valor da nota fiscal e fatura fornecidas pelo contratado, no que couber;
- emitir decisão sobre as solicitações e reclamações relacionadas à execução do contrato, ressalvados requerimentos manifestamente impertinentes, meramente protelatórios ou de nenhum interesse para a boa execução do contrato, no prazo de 15 dias úteis;
- ressarcir o contratado, nos casos de extinção de contrato por culpa exclusiva da Administração, pelos prejuízos regularmente comprovados que houver sofrido, além de devolver a garantia, quando houver, e efetuar os pagamentos devidos pela execução do contrato até a data de extinção e pelo custo de eventual desmobilização;
- adotar providências necessárias para a apuração das infrações administrativas, quando se constatar irregularidade que configure dano à Administração, além de remeter cópias dos documentos cabíveis ao Ministério Público competente, para a apuração dos ilícitos de sua competência.

Parágrafo Único

Na data da assinatura do contrato será realizada a reunião de partida, na qual estarão presentes representantes da CONTRATANTE e CONTRATADA, dentre eles, necessariamente, o fiscal e responsável pelo objeto contratado, bem como, supervisor do PARANACIDADE. Nessa oportunidade deverão ser tratadas as especificidades do objeto contratado, esclarecendo suas características gerais, implantação, cronograma físico financeiro, proceder-se-á a abertura do “Diário de Obra” e aprovar-se-á o cronograma físico de execução. Ademais, ressaltar-se-ão as normas relativas às medições, condições de pagamento e obrigações da CONTRATADA.

Rua Dr. Osvaldo Cruz, 555 – Fone (45)3256-8000 – CEP 85998-100 – Mercedes – PR
e-mail: mercedes@mercedes.pr.gov.br – CNPJ 95.719.373/0001-23
www.mercedes.pr.gov.br
Página | 30



Município de Mercedes Estado do Paraná

Edital de Concorrência Eletrônica nº xx/2026
Processo Licitatório nº xxx/2026

CLÁUSULA OITAVA - DO PAGAMENTO

8.1 O pagamento dos serviços será efetuado em moeda brasileira corrente, até 05 (cinco) dias úteis, após recepção do recurso financeiro pelo Município, desde que haja a apresentação correta de cada fatura dos serviços executados e documentos pertinentes, devidamente protocolados, cumpridas as cláusulas contratuais e obedecidas as condições para liberação das parcelas.

8.2 O faturamento deverá ser protocolado, em 01 (uma) via, no protocolo geral na sede do licitador e deverá ser apresentado, conforme segue, de modo a padronizar condições e forma de apresentação:

a) nota fiscal/fatura, com discriminação resumida dos serviços executados, número da licitação, número do contrato, discriminação dos impostos e encargos que serão retidos pelo Município e incidentes sobre o objeto contratado, e outros dados que julgar convenientes, não apresentar rasura e/ou entrelinhas e ser certificada pelo Responsável Técnico;

b) comprovantes do Recolhimento Previdenciário, quais sejam: recibo(s) da DCTFweb transmitida para a Receita Federal e seu relatório detalhado do(s) mês(es) de execução do objeto contratual sendo que, caso na DCTFweb conste saldo a pagar, deverá ser anexada a DARF do(s) período(s) correspondente(s) que comprovem o seu recolhimento; comprovantes de Recolhimento do FGTS, quais sejam: guia(s) do FGTS devidamente quitada(s) do(s) mês(es) de execução do objeto contratual e seu comprovante de pagamento, conjuntamente com o Relatório do FGTS Digital e da relação de empregados constantes da Obra, conforme informado no "eSocial".

b.1) deverão ser apresentados os comprovantes de recolhimento de INSS e FGTS da obra contratada, devidos em todos os meses, contados entre a data de assinatura do contrato e o primeiro pagamento e entre um pagamento e outro, e não apenas o comprovante do último recolhimento realizado.

b.2) deverá, a CONTRATADA, comprovar o recolhimento dos encargos em todos os períodos de execução contratual, não ficando restrita ao período em que ocorrerem as medições.

b.3) deverá, a CONTRATANTE, receber, guardar e acompanhar o recolhimento dos encargos trabalhistas (INSS / FGTS) incidentes sobre o pessoal alocado na obra.

c) prova de inexistência de débitos inadimplidos perante a Justiça do Trabalho – Certidão Negativa de Débitos Trabalhistas – CNDT;

d) cópia da folha de pagamento dos empregados da obra contratada;

e) Planilha de Medição – Elaborada nos padrões do CONTRATANTE, de acordo com cronograma físico-financeiro, relativo à parcela faturada, de forma que as atividades e os valores faturados, correspondam às atividades e aos respectivos índices percentuais discriminados e informados pela Fiscalização da obra, que acompanha o processo da nota fiscal/fatura;

8.2.1. A liberação da primeira parcela fica condicionada à apresentação de:

a) Anotação de Responsabilidade Técnica – ART pela contratada;

b) comprovação de abertura da matrícula CEI/CNO junto à Receita Federal, com os dados conforme contrato;

c) da quitação junto ao FGTS/CEF, por meio do CRS.

8.2.2. A liberação da última parcela fica condicionada à apresentação de:



Município de Mercedes Estado do Paraná

Edital de Concorrência Eletrônica nº xx/2026
Processo Licitatório nº xxx/2026

a) comprovante, nos casos previstos, de ligações definitivas de água e energia elétrica. As despesas referentes ao consumo de água e energia, durante a execução do objeto, são de inteira responsabilidade da CONTRATADA;

b) Termo de Recebimento Provisório;

c) Certidão negativa de débitos, expedida pela Receita Federal, referente ao objeto contratado concluído (em caso de obra civil a CND deverá conter a metragem da obra conforme projeto/área de reforma/área de acréscimo/área nova);

d) quando necessário, do AS BUILT da obra.

8.2.3 A última parcela, e respectivo pagamento, deverá corresponder, no mínimo, à 10% (dez por cento) do valor total do contrato, para tanto a penúltima medição deverá ser realizada de maneira a reservar o percentual mínimo para a última medição.

8.3 O faturamento deverá ser efetuado em nome do Município de Mercedes/PR, CNPJ n.º 95.719.373/0001-23.

8.3.1. No prazo de 30 (trinta) dias após a recepção do recurso pelo MUNICÍPIO, caso não ocorra o pagamento ao CONTRATADO, incidirá sobre o valor faturado, atualização monetária, conforme índice estipulado no presente contrato, proporcional aos dias em atraso.

8.3.1.1. Caso a liberação do pagamento não ocorra em até 15 (quinze) dias após a recepção do recurso pelo CONTRATANTE, este incorrerá em multa, no montante de 0,5% (zero vírgula cinco por cento) ao mês do valor da fatura, limitado a 90 (noventa) dias.

8.4 A comprovada infringência de disposição de contrato implicará retenção de pagamentos, até final solução, sem prejuízo de outras penalidades cabíveis.

8.5 Nenhum pagamento será efetuado ao CONTRATADO que tenha sido multado, antes de paga ou relevada a multa. Reserva-se ao CONTRATANTE o direito de descontar das faturas ou da garantia quaisquer débitos do CONTRATADO.

8.6 No mês em que ocorrer entrega de produtos ou subprodutos de madeira, sob pena de não serem medidos e pagos os serviços realizados, e sem prejuízo das penalidades previstas no contrato, deverão ser entregues os seguintes documentos:

8.6.1) original(is) ou cópia(s) autêntica(s) da(s) Nota(s) Fiscal(is) de aquisição dos referidos materiais;

8.6.2) declaração de fornecimento de produtos e subprodutos de madeira de origem exótica ou de origem nativa de procedência legal em anexo;

8.6.3) original da primeira via da ATPF – Autorização de Transporte de Produtos Florestais, expedida pelo Instituto Brasileiro de Meio Ambiente e dos Recursos Naturais Renováveis – IBAMA;

8.6.4) comprovante do Cadastro Técnico Federal do Instituto Brasileiro de Meio Ambiente e dos Recursos Naturais Renováveis – IBAMA, do fornecedor de produtos ou subprodutos de madeira de origem nativa.

CLÁUSULA NONA – DO REAJUSTAMENTO DE PREÇOS

9.1 Os preços contratuais do objeto licitado poderão ser reajustados, em Reais, de acordo com o inciso LVIII do art. 6º da Lei Federal nº 14.133, de 2021 e com a Lei Federal nº 10.192, de 2001.

9.2 O reajustamento dos preços será concedido, quando cabível, dentro do prazo de vigência do contrato, após o decurso de 12 (doze) meses contados data base da aprovação do orçamento

Rua Dr. Oswaldo Cruz, 555 – Fone (45)3256-8000 – CEP 85998-100 – Mercedes – PR
e-mail: mercedes@mercedes.pr.gov.br – CNPJ 95.719.373/0001-23

www.mercedes.pr.gov.br

Página | 32

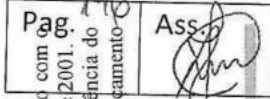



Município de Mercedes Estado do Paraná

Edital de Concorrência Eletrônica nº xv/2026
Processo Licitatório nº xxx/2026

estimado pelo Paranáidade, até a data do efetivo adimplemento da obrigação, sendo calculada pelo índice definido neste Contrato;

9.2.1 Na hipótese em que, antes da data da concessão do reajustamento, já houver ocorrido a revisão do contrato para a manutenção do seu equilíbrio econômico-financeiro, a revisão será considerada à ocasião do reajuste, para evitar acumulação injustificada;

9.2.2 Ocorrendo atraso na execução dos serviços atribuíveis ao contratado, não será concedido o reajustamento de preços, salvo o correspondente ao respectivo período de execução previsto no cronograma físico-financeiro, sem prejuízo da aplicação das penalidades pertinentes ao atraso;

9.2.3 Se o CONTRATADO antecipar o cronograma de execução, o reajustamento será aplicado com índice correspondente somente pelo período de execução efetiva do objeto contratado, conforme previstos na planilha de medição;

9.2.4 A variação do valor contratual para fazer face ao reajuste de preços previsto neste Contrato pode ser registrada por simples apostila, dispensando a celebração de termo, conforme disposto no art. 136, I, da Lei Federal nº 14.133/2021;

9.2.5 Em nenhuma hipótese será concedido o reajuste de preços sobre itens já executados pelo Contratado;

9.2.6 Os preços contratuais serão reajustados para mais ou para menos, de acordo com a variação dos índices indicados, vedada a periodicidade de reajuste inferior a um ano, contados da data do orçamento estimado;

9.3 Para o reajustamento será utilizado o "Índice Nacional de Custo da Construção – Disponibilidade Interna – INCC-DI", elaborado pela Fundação Getúlio Vargas – FGV, devendo ser aplicada a fórmula a seguir:

SR = S (112/10)

R = SR – S

112 = índice INCC-DI/FGV do 12º mês do orçamento

10 = índice INCC-DI/FGV do mês do orçamento

S = saldo de contrato após medição referente ao 12º mês do orçamento

SR = saldo reajustado

R = valor do reajuste

a) Caso o índice estabelecido para reajustamento venha a ser extinto ou de qualquer forma não possa mais ser utilizado, será adotado em substituição o que vier a ser determinado pela legislação então em vigor.

b) Na ausência dos índices específicos ou setoriais, previstos no artigo anterior, adotar-se-á o índice geral de preços mais vantajoso para a Administração, calculado por instituição oficial que retrate a variação do poder aquisitivo da moeda.

Rua Dr. Osvaldo Cruz, 555 – Fone (45)3256-8000 – CEP 85998-100 – Mercedes – PR
e-mail: mercedes@mercedes.pr.gov.br – CNPJ 95.719.373/0001-23
www.mercedes.pr.gov.br
Página | 33



Município de Mercedes Estado do Paraná

Edital de Concorrência Eletrônica nº xx/2026
Processo Licitatório nº xxx/2026

CLÁUSULA DÉCIMA - DA GARANTIA DE EXECUÇÃO E GARANTIA ADICIONAL

10.1 A garantia de execução será equivalente a 5% (cinco por cento) do valor do contrato, incluído, no que couber, o reajustamento de preços, podendo ser prestada conforme as modalidades previstas nos artigos 96 e seguintes da Lei 14.133/2021.

10.2. A proponente vencedora deverá, quando da assinatura do termo de contrato de empreitada, sob pena de decair o direito de contratação, apresentar comprovação da formalização da garantia de execução e da garantia adicional, se houver.

10.2.1 Como condição para assinatura do contrato, será exigida garantia adicional do licitante vencedor cuja proposta for inferior a 85% (oitenta e cinco por cento) do valor orçado pela Administração, equivalente à diferença entre este último e o valor da proposta, sem prejuízo das demais garantias exigíveis de acordo com a Lei Federal nº 14.133/2021.

10.3 No caso de o contratado optar pela modalidade seguro-garantia, deverá apresentá-lo no prazo máximo de 1 (um) mês, contado da data de homologação da licitação e anterior à assinatura do contrato.

10.4 Quando a garantia se processar sob a forma de Seguro-Garantia ou Fiança Bancária, não poderá ser prestada de forma proporcional ao período contratual, devendo sua validade coincidir com o prazo de vigência do contrato. Caso ocorra prorrogação do contrato, a garantia apresentada deverá ser prorrogada.

10.5 Se ocorrer majoração do valor contratual, o valor da garantia de execução será acrescido pela aplicação de 5% (cinco por cento) sobre o valor contratual majorado. No caso de redução do valor contratual, poderá a contratada ajustar o valor da garantia de execução, se assim o desejar. Se ocorrer a prorrogação dos prazos contratuais deverá ser providenciada a renovação da garantia contemplando o novo período.

10.6 A devolução da garantia de execução e da garantia adicional, quando for o caso, ou o valor que dela restar, dar-se-á mediante a apresentação de:

a) aceitação pelo CONTRATANTE do objeto contratado e o termo de recebimento definitivo;

b) certidão negativa de débitos, expedida pela Receita Federal, referente ao objeto contratado concluído;

c) comprovantes, nos casos previstos, de ligações definitivas de água e/ou energia elétrica.

10.7 Nos casos previstos de extinção do Contrato por culpa da CONTRATADA, a garantia de execução e a garantia adicional, se houver, não serão devolvidas, sendo, então, apropriadas pelo CONTRATANTE a título de indenização/multa.

CLÁUSULA DÉCIMA PRIMEIRA - DO RESTABELECIMENTO DO EQUILÍBRIO-ECONÔMICO FINANCEIRO

11.1. Em caso de ocorrência de desequilíbrio econômico-financeiro do contrato, a parte Contratada poderá apresentar um pedido formal de restabelecimento do equilíbrio econômico-financeiro à parte Contratante.

11.2. O pedido deverá ser acompanhado de toda a documentação comprobatória pertinente que justifique o desequilíbrio alegado e a necessidade de restabelecimento.

Pag. 147

Ass. [Assinatura]

Rua Dr. Osvaldo Cruz, 555 – Fone (45)3256-8000 – CEP 85998-100 – Mercedes – PR
e-mail: mercedes@mercedes.pr.gov.br – CNPJ 95.719.373/0001-23
www.mercedes.pr.gov.br
Página | 34



Município de Mercedes Estado do Paraná

Edital de Concorrência Eletrônica nº xx/2026
Processo Licitatório nº xxx/2026

11.3. A parte Contratante deverá responder ao pedido de restabelecimento do equilíbrio econômico-financeiro no prazo máximo de 30 (trinta) dias corridos, contados a partir do recebimento do pedido formal e da documentação completa.

11.4. A resposta deverá conter a análise detalhada do pedido e a decisão fundamentada quanto à aceitação, rejeição ou necessidade de complementação de informações. Caso haja necessidade de complementação, a parte interessada será notificada, e um novo prazo será estabelecido para a entrega dos documentos faltantes.

11.5. Em caso de aceitação do pedido, as partes deverão negociar os termos do restabelecimento do equilíbrio econômico-financeiro do contrato, visando sempre à manutenção das condições originalmente pactuadas.

11.6. O acordo resultante da negociação deverá ser formalizado por meio de aditivo contratual, conforme previsto na legislação vigente.

CLÁUSULA DÉCIMA SEGUNDA – DA FISCALIZAÇÃO, GESTÃO, SUPERVISÃO E CONTROLE DE EXECUÇÃO DO CONTRATO

12.1 O fiscal e gestor do contrato serão indicados pelo CONTRATANTE, dentre engenheiros e/ou arquitetos e servidor, respectivamente, ambos capacitados para exercerem essas funções.

12.1.1. Caberá a gestão o Sr.(a) (insserir o nome do gestor), a quem compete as ações necessárias ao fiel cumprimento das condições estipuladas neste contrato e ainda:

a) propor ao órgão competente a aplicação das penalidades previstas neste contrato e na legislação aplicável, no caso de constatar irregularidade cometida pela CONTRATADA;

b) receber do fiscal as informações e documentos pertinentes à execução do objeto contratado;

c) manter controles adequados e efetivos do presente contrato, do qual constarão todas as ocorrências relacionadas com a execução, com base nas informações e relatórios apresentados pela fiscalização;

d) propor medidas que melhorem a execução do contrato.

12.1.2 Caberá ao fiscal do contrato, Sr.(a) (insserir o nome do fiscal (não poderá ser o mesmo que o Gestor), e ao fiscal substituto Sr.(a) (insserir o nome do fiscal substituto), o acompanhamento da execução do objeto da presente contratação, informando ao gestor do contrato todas as ocorrências, em especial as que possam prejudicar o bom andamento da execução contratual. Além disso, a fiscalização procederá, mensalmente, a contar da data da assinatura deste Contrato, citada no extrato do contrato publicado no Diário Oficial, à medição baseada nos serviços executados, elaborará o boletim de medição, verificará o andamento físico dos serviços e comparará com o estabelecido no cronograma físico-financeiro e cronograma de execução aprovado, para que se permita a elaboração do processo de faturamento. Caso os serviços executados não correspondam ao estabelecido no cronograma físico-financeiro, será registrada a situação, inclusive para fins de aplicação das penalidades previstas, se for o caso. Ocorrendo a substituição do fiscal, este deverá providenciar a imediata baixa da ART ou RRT.

12.1.3 Os responsáveis pela gestão e fiscalização do contrato serão designados por ato administrativo próprio do Contratante.

12.1.4 A gestão e a fiscalização do contrato serão exercidas pelo Contratante, que realizará a fiscalização, o controle e a avaliação dos bens fornecidos, bem como aplicará as penalidades, após o devido processo legal, caso haja descumprimento das obrigações contratadas.

Rua Dr. Oswaldo Cruz, 555 – Fone (45)3256-8000 – CEP 85998-100 – Mercedes – PR
e-mail: mercedes@mercedes.pr.gov.br – CNPJ 95.719.373/0001-23
www.mercedes.pr.gov.br

Página | 35



Município de Mercedes Estado do Paraná

Edital de Concorrência Eletrônica nº xx/2026
Processo Licitatório nº xxx/2026

12.2 Para efeito de medição e de faturamento, relativo às atividades executadas, deverá ser considerado o cumprimento do avanço das etapas construtivas definidas no cronograma físico-financeiro, que será peça integrante do contrato.

12.2.1 A sistemática de medição e pagamento será associada à execução de etapas do cronograma físico-financeiro vinculadas ao cumprimento de metas de resultado, vedada a adoção de sistemática de remuneração orientada por preços unitários ou referenciada pela execução de quantidades de itens unitários.

12.2.2 O CONTRATANTE poderá determinar alterações, de forma motivada, no cronograma físico-financeiro mediante autorização expressa de sua autoridade competente.

12.2.3 A revisão do cronograma físico-financeiro, quando necessária, constituirá responsabilidade do CONTRATADO, cabendo ao CONTRATANTE autorizar a sua readequação, desde que motivada e justificada por fatos supervenientes não imputáveis ao CONTRATADO.

12.3 Não são admissíveis, como regra, aditivos contratuais por erro ou omissões no orçamento nos contratos de empreitada por preço global, salvo nos casos de fatos imprevisíveis, em que não seja possível o licitante constatar as eventuais discrepâncias de quantidades com base nos elementos presentes no projeto básico, bem como nos demais casos previstos em lei passíveis de revisão contratual.

12.3.1 Nos casos em que forem encontrados erros de pequena relevância, relativos a pequenas variações de quantitativos, será pago exatamente o preço global acordado.

12.3.2 Nos casos em que forem encontrados erros ou omissões substanciais, subestimativas ou superestimativas relevantes, poderão ser ajustados termos aditivos excepcionalmente, conforme avaliação prévia do gestor do contrato.

12.4 Ao PARANACIDADE caberá a supervisão do contrato, podendo adotar ações necessárias ao fiel cumprimento das condições estipuladas, inclusive notificar o fiscal e/ou gestor, nos seguintes casos:

a) quando houver omissão no cumprimento de suas obrigações;

b) quando verificar problemas na execução do objeto contratado, sem que a fiscalização e/ou gestão tenham tomado providências;

c) quando houver alteração pela CONTRATADA do projeto executivo, sem consulta prévia e anuência da Supervisão do PARANACIDADE.

12.5 A CONTRATADA deverá permitir e colaborar para que funcionários, especialistas e demais peritos enviados pelo CONTRATANTE:

a) inspecionem a qualquer tempo a execução do objeto contratado;

b) examinem os registros e documentos que considerarem necessários conferir.

12.6 A contratada deverá manter no local da obra um preposto aceito pelo CONTRATANTE para representá-la na execução do contrato.

12.7 A CONTRATADA deve manter no canteiro de obra um projeto completo e cópia das especificações técnicas, memoriais, cronograma físico-financeiro, cronograma de execução, planilha de serviços, Boletim Diário de Ocorrências – BDO, o qual, diariamente, deverá ser preenchido e rubricado pelo encarregado da CONTRATADA e pela fiscalização, e deverão ficar reservados para o manuseio da fiscalização.

12.8 A execução da obra aos domingos e feriados somente será permitida com autorização prévia da fiscalização.

Rua Dr. Oswaldo Cruz, 555 – Fone (45)3256-8000 – CEP 85998-100 – Mercedes – PR
e-mail: mercedes@mercedes.pr.gov.br – CNPJ 95.719.373/0001-23
www.mercedes.pr.gov.br

Página | 36

Pag. 148

Ass.



Município de Mercedes Estado do Paraná

Edital de Concorrência Eletrônica nº xx/2026
Processo Licitatório nº xxx/2026

12.9 A fiscalização de que trata esta cláusula não exclui nem reduz a responsabilidade da CONTRATADA pelos danos causados ao CONTRATANTE ou a terceiros, resultantes de ação ou omissão culposa ou dolosa de quaisquer de seus empregados ou prepostos.

12.10 A ação ou omissão, total ou parcial, da fiscalização do CONTRATANTE não elide nem diminui a responsabilidade da CONTRATADA quanto ao cumprimento das obrigações pactuadas entre as partes, responsabilizando-se esta quanto a quaisquer irregularidades resultantes de imperfeições técnicas ou emprego de material inadequado ou de qualidade inferior, as quais não implicarão correspondência do CONTRATANTE ou do servidor designado para a fiscalização.

12.11 Ao CONTRATANTE não caberá qualquer ônus pela rejeição da execução considerada inadequada pelo fiscal. Qualquer serviço, material e/ou componente ou parte dele, que apresente defeitos, vícios ou incorreções, enquanto perdurar a vigência da garantia prevista no ordenamento jurídico, deverá ser prontamente refeito, corrigido, removido, reconstruído e/ou substituído pela CONTRATADA, livre de quaisquer ônus financeiros para o CONTRATANTE.

12.12 Entende-se por defeito, vício ou incorreção oculta aquele resultante da má execução ou má qualidade de materiais empregados e/ou da aplicação de material em desacordo com as normas e/ou prescrições da ABNT, especificações e/ou memoriais, não se referindo aos defeitos devidos ao desgaste normal de uso. Correrá por conta da CONTRATADA as despesas relacionadas com a correção, remoção e/ou substituição do material rejeitado.

12.13 A fiscalização e a CONTRATADA podem solicitar reuniões de gerenciamento. A finalidade será revisar o cronograma das atividades remanescentes e discutir os problemas potenciais.

12.14 Toda a comunicação entre as partes deverá ser feita por escrito. A notificação tomar-se-á efetiva após o seu recebimento. Todos os assuntos discutidos e decisões tomadas em reuniões do CONTRATANTE com o CONTRATADO serão registradas em atas, que servirão de documento legal da obra e permitirão gerenciar as responsabilidades por tarefas específicas. As atas serão lavradas e assinadas pelos participantes.

CLÁUSULA DÉCIMA TERCEIRA - DAS OBRAS PROVISÓRIAS E DOS SERVIÇOS NÃO PREVISTOS

13.1 A CONTRATADA deve submeter os desenhos, especificações técnicas e memoriais propostos para as obras provisórias que se façam necessárias à fiscalização, que deverá aprová-los caso estejam adequados ao objeto deste Contrato.

13.2 A CONTRATADA é responsável pelo projeto das obras provisórias.

13.3 A aprovação pela fiscalização não altera as responsabilidades da CONTRATADA pelo projeto de obras provisórias.

13.4 A CONTRATADA deve obter a aprovação dos órgãos competentes para o seu projeto de obras provisórias.

13.5 Por determinação do CONTRATANTE, a CONTRATADA fica obrigada a aceitar, nas mesmas condições contratuais, os acréscimos ou supressões quantitativas que se fizer(em) na obra, nos limites autorizados em lei.

Rua Dr. Oswaldo Cruz, 555 – Fone (45)3256-8000 – CEP 85998-100 – Mercedes – PR
e-mail: mercedes@mercedes.pr.gov.br – CNPJ 95.719.373/0001-23
www.mercedes.pr.gov.br
Página | 37



Município de Mercedes Estado do Paraná

Edital de Concorrência Eletrônica nº xx/2026
Processo Licitatório nº xxx/2026

13.6 A supressão de serviços resultantes de acordo celebrado expressamente entre o CONTRATANTE e a CONTRATADA poderá ultrapassar o limite estabelecido no parágrafo anterior.

13.7 Se no Contrato não tiverem sido contemplados preços unitários, esses serão fixados mediante acordo entre as partes, utilizando-se como parâmetro tabelas oficiais, respeitados os limites estabelecidos no caput desta Cláusula.

CLÁUSULA DÉCIMA QUARTA - DOS MATERIAIS, VEÍCULOS, MÁQUINAS E EQUIPAMENTOS

14.1 Os materiais, veículos, máquinas e equipamentos a serem empregados nos serviços decorrentes deste Contrato serão fornecidos pela CONTRATADA e serão de primeira qualidade, cabendo ao CONTRATANTE, por intermédio da fiscalização, impedir o emprego daqueles que julgar impróprios.

14.2 Sempre que dos documentos de licitação não constarem características determinadas em referência à mão-de-obra, materiais, artigos e equipamentos, entender-se-á que devem ser novos, da melhor qualidade em suas respectivas espécies, de acordo com a finalidade a que se destinam. No caso em que materiais, artigos e equipamentos são mencionados nas especificações técnicas e/ou memoriais como "similar" a qualquer padrão especial, o CONTRATANTE decidirá sobre a questão da similaridade.

CLÁUSULA DÉCIMA QUINTA - DA SEGURANÇA DO TRABALHO

15.1 A CONTRATADA não será eximida de qualquer responsabilidade quanto à segurança individual e coletiva de seus trabalhadores, deverá fornecer a todos os trabalhadores o tipo adequado de equipamento de proteção individual – EPI, deverá treinar e tornar obrigatório o uso dos EPIs.

15.2 O equipamento de proteção individual fornecido ao empregado deverá, obrigatoriamente, conter a identificação da CONTRATADA.

15.3 A CONTRATADA, em qualquer hipótese, não se eximirá da total responsabilidade quanto à negligência ou descumprimento da Consolidação das Leis do Trabalho, especialmente do capítulo "Da Segurança e da Medicina do Trabalho", Portarias do Ministério do Trabalho e Emprego e Normas Regulamentadoras relativas à segurança e medicina do trabalho.

15.4 Deverão ser observadas pela CONTRATADA todas as condições de higiene e segurança necessárias à preservação da integridade física de seus empregados e aos materiais envolvidos na obra, de acordo com as Portarias do Ministério do Trabalho e Emprego e Normas Regulamentadoras relativas à segurança e medicina do trabalho.

15.5 O CONTRATANTE atuará objetivando o total cumprimento das normas de segurança, estando autorizado a interditar serviços ou parte destes em caso do não cumprimento das exigências de lei. Se houver paralisações, estas não serão caracterizadas como justificativa por atraso na execução da obra.

15.6 Cabe à CONTRATADA solicitar ao CONTRATANTE a presença imediata do responsável pela fiscalização em caso de acidente (s) na obra, nos serviços e/ou nos bens de terceiros, para que seja providenciada a necessária perícia.

Rua Dr. Oswaldo Cruz, 555 – Fone (45)3256-8000 – CEP 85998-100 – Mercedes – PR
e-mail: mercedes@mercedes.pr.gov.br – CNPJ 95.719.373/0001-23
www.mercedes.pr.gov.br
Página | 38

Pag. 149 Ass.



Município de Mercedes Estado do Paraná

Edital de Concorrência Eletrônica nº xx/2026
Processo Licitatório nº xxx/2026

CLÁUSULA DÉCIMA SEXTA - DA SEGURANÇA DA OBRA E DA RESPONSABILIDADE CIVIL DA CONTRATADA

16.1 A CONTRATADA responderá pela solidez do objeto deste contrato, nos termos do Art. 618 do Código Civil Brasileiro, bem como pelo bom andamento dos serviços, podendo o CONTRATANTE, por intermédio da fiscalização, impugná-los quando contrariarem a boa técnica ou desobedecerem aos projetos e/ou especificações técnicas e/ou memoriais.

16.2 A CONTRATADA deverá manter um perfeito sistema de sinalização e segurança em todos os locais de serviços, principalmente nos de trabalho em vias públicas, de acordo com as normas de segurança do trabalho.

16.3 A CONTRATADA assumirá integral responsabilidade por danos causados ao CONTRATANTE ou a terceiros decorrentes da execução dos serviços ora contratados, inclusive acidentes, mortes, perdas ou destruições parciais ou totais, isentando o CONTRATANTE de todas as reclamações que possam surgir com relação ao presente Contrato.

16.4 Caso a CONTRATANTE seja acionada judicial ou administrativamente, inclusive reclamações trabalhistas, por qualquer ato decorrente do presente contrato, a CONTRATADA assumirá para si a responsabilidade por toda e qualquer eventual condenação, isentando a CONTRATANTE de quaisquer obrigações.

16.5 A intenção das partes, aqui manifestada expressamente, é a de que a CONTRATADA assumirá a responsabilidade direta e integralmente pela plena e total realização dos serviços contratados, sob pena de incorrer em descumprimento de obrigação contratual e sujeitar-se à aplicação das penalidades cabíveis.

16.6 A CONTRATADA responde, exclusiva e diretamente, por todo e qualquer ato ilícito praticado por seus prepostos, bem como a obrigação e/ou necessidade de ressarcimento de danos materiais ou morais (Art. 932, III, Código Civil), não podendo a CONTRATANTE ser responsabilizada por eles a nenhum título.

16.7 O CONTRATADO é responsável pelos encargos trabalhistas, previdenciários, fiscais e comerciais resultantes do contrato.

CLÁUSULA DÉCIMA SÉTIMA - DO RECEBIMENTO DOS SERVIÇOS

17.1 O objeto deste Contrato será recebido provisoriamente, em no máximo 15 (quinze) dias, após a comunicação ao CONTRATANTE da conclusão do objeto deste Contrato pela CONTRATADA, ficando esta responsável pelo bom funcionamento dos serviços executados até o seu recebimento definitivo, exceto por danos que sejam de responsabilidade do CONTRATANTE. A aceitação da obra pelo CONTRATANTE se dará quando não houver qualquer pendência por parte da CONTRATADA.

17.2 O recebimento definitivo do objeto deste Contrato deverá estar formalizado até 60 (sessenta) dias do recebimento provisório, mediante comissão especificamente designada pelo CONTRATANTE. Decorrido esse prazo, sem qualquer manifestação do Contratante, a(s) obra(s) será(ão) considerada(s) como recebida(s) definitivamente.

17.3 O recebimento provisório ou definitivo não exclui a responsabilidade civil pela qualidade da obra, nem a ético-profissional pela perfeita execução do Contrato.

Rua Dr. Oswaldo Cruz, 555 – Fone (45)3256-8000 – CEP 85998-100 – Mercedes – PR
e-mail: mercedes@mercedes.pr.gov.br – CNPJ 95.719.373/0001-23

www.mercedes.pr.gov.br

Página | 39



Município de Mercedes Estado do Paraná

Edital de Concorrência Eletrônica nº xx/2026
Processo Licitatório nº xxx/2026

17.4. Os termos de recebimento definidos neste capítulo constituem atos administrativos anuláveis nas hipóteses de erro ou ignorância, dolo, coação, simulação, fraude, incapacidade dos agentes públicos, impossibilidade jurídica ou ilícitude.

CLÁUSULA DÉCIMA OITAVA – DA SUBCONTRATAÇÃO

18.1 A Contratada não poderá subcontratar o presente Contrato, a nenhuma pessoa física ou jurídica, sem autorização prévia, por escrito, do Contratante.

18.1.1 É vedada a subcontratação total do objeto licitado.

18.2 A subcontratação parcial do objeto, será permitida até o limite de 0,04% (parcela relativa a Itens Diversos - Ilmpeza, ensaios tecnológicos, equipamentos), conforme estabelecido no item 16 do Termo de Justificativas Técnicas Relevantes, anexo ao Edital - ARQUIVO DIGITAL, do valor total do contrato, respeitando o limite máximo constante no Edital de licitação, nas seguintes condições:

a) Autorização prévia por escrito do contratante, a quem incumbe aferir as condições de habilitação jurídica, regularidade fiscal e trabalhista da subcontratada, bem como, os requisitos de qualificação técnica;

b) Não poderão ser subcontratadas parcelas do objeto para as quais foi exigida, como requisito de habilitação técnico-operacional, a apresentação de atestados que comprovem execução de serviço com características semelhantes.

18.3 A relação que se estabelece na assinatura do contrato é exclusivamente entre o Município e a contratada, não havendo qualquer vínculo ou relação de nenhuma espécie entre a contratante e a subcontratada, inclusive no que diz respeito aos pagamentos, que permanecer os mesmos.

18.4 Em qualquer hipótese de subcontratação, permanece a responsabilidade integral da Contratada pela perfeita execução contratual, cabendo-lhe realizar a supervisão e coordenação das atividades da subcontratada, bem como responder perante a Contratante pelo rigoroso cumprimento das obrigações contratuais correspondentes ao objeto da subcontratação.

18.5 Se a CONTRATADA ceder o presente Contrato a uma ou mais pessoas físicas ou jurídicas sem autorização prévia e expressa do CONTRATANTE, deverá obrigatoriamente reassumir a execução da obra, no prazo máximo de 15 (quinze) dias, da data da notificação ou aplicação da multa, sem prejuízo de outras sanções contratuais, inclusive, extinção contratual.

CLÁUSULA DÉCIMA NONA – DA EXTINÇÃO DO CONTRATO E PENALIDADES EXTINÇÃO

19.1 O presente instrumento poderá ser extinto, nos termos dos artigos 137 e seguintes da Lei 14.133/2021:

19.1.1 por ato unilateral e escrito da Administração, exceto no caso de descumprimento decorrente de sua própria conduta;

19.1.2 de forma consensual, por acordo entre as partes, por conciliação, por mediação ou por comitê de resolução de disputas, desde que haja interesse da Administração; ou

19.1.3 por decisão arbitral, em decorrência de cláusula compromissória ou compromisso arbitral, ou por decisão judicial.

19.2 A extinção unilateral do contrato implicará a apuração de perdas e danos, a perda da garantia de execução, sem embargos da aplicação das demais penalidades legais cabíveis.

Rua Dr. Oswaldo Cruz, 555 – Fone (45)3256-8000 – CEP 85998-100 – Mercedes – PR
e-mail: mercedes@mercedes.pr.gov.br – CNPJ 95.719.373/0001-23

www.mercedes.pr.gov.br

Página | 40

Paq. 150

Ass.



Município de Mercedes Estado do Paraná

Edital de Concorrência Eletrônica nº xx/2026
Processo Licitatório nº xxx/2026

19.3 No caso de extinção consensual, a parte que pretender extinguir o Contrato comunicará sua intenção à outra, por escrito.

19.4 Declarada a extinção do contrato, que vigorará a partir da data da sua assinatura, a CONTRATADA se obriga, expressamente, a entregar o percentual executado e/ou o objeto deste contrato inteiramente desembaraçado, não criando dificuldades de qualquer natureza, devendo, obrigatoriamente, apresentar os documentos previstos para liberação da última parcela.

19.5 A documentação da rescisão deverá ser inserida no Portal para análise do PARANACIDADE.

PENALIDADES

19.6 Comete infração administrativa, nos termos da Lei nº 14.133/2021, a CONTRATADA que:

- der causa à inexecução parcial do contrato;
- der causa à inexecução parcial do contrato que cause grave dano à Administração ou ao funcionamento dos serviços públicos ou ao interesse coletivo;
- der causa à inexecução total do contrato;
- deixar de entregar a documentação exigida para o certame;
- não manter a proposta, salvo em decorrência de fato superveniente devidamente justificado;
- não celebrar o contrato ou não entregar a documentação exigida para a contratação, quando convocado dentro do prazo de validade de sua proposta;
- ensejar o retardamento da execução ou da entrega do objeto da licitação sem motivo justificado;
- apresentar declaração ou documentação falsa exigida para o certame ou prestar declaração falsa durante a licitação ou a execução do contrato;
- fraudar a licitação ou praticar ato fraudulento na execução do contrato;
- comportar-se de modo inidôneo ou cometer fraude de qualquer natureza;
- praticar atos ilícitos com vistas a frustrar os objetivos da licitação;
- praticar ato lesivo previsto no art. 5º da Lei nº 12.846, de 1º de agosto de 2013.

19.7 À CONTRATADA, poderão ser aplicadas pelo CONTRATANTE as seguintes sanções:

19.7.1 Advertência por escrito, em caso de descumprimento de quaisquer obrigações previstas no edital e seus anexos e neste contrato, que não configurem hipóteses de aplicação de sanções mais graves;

19.7.2 Multa de mora de 0,1% (zero vírgula um por cento), por dia de atraso, sobre o valor da parcela recebida em desacordo com o cronograma físico-financeiro acordado, limitada a 90 (noventa) dias.

19.7.3 multa compensatória, em caso de inadimplência parcial, de 5% (cinco por cento) sobre o valor da parcela inadimplida;

19.7.4 multa compensatória, em caso de inadimplência total, de 10% (dez por cento) sobre o valor do contrato;

19.7.5 Impedimento de licitar e contratar no âmbito da Administração Pública direta e indireta do CONTRATANTE, por prazo não superior a 3 (três) anos, nos casos previstos nas alíneas "b", "c", "d", "e", "f" e "g" do item 19.6, na forma prevista na Lei Federal nº 14.133/2021, quando não se justificar a imposição de penalidade mais grave.

Rua Dr. Oswaldo Cruz, 555 – Fone (45)3256-8000 – CEP 85998-100 – Mercedes – PR
e-mail: mercedes@mercedes.pr.gov.br – CNPJ 95.719.373/0001-23
www.mercedes.pr.gov.br

Página | 41



Município de Mercedes Estado do Paraná

Edital de Concorrência Eletrônica nº xx/2026
Processo Licitatório nº xxx/2026

19.7.6 Declaração de inidoneidade para licitar e contratar com a Administração Pública, nos casos previstos nas alíneas "h", "i", "j", "k" e "l" do item 19.6, bem como nos casos previstos no item 19.7.5 que justifiquem a imposição de penalidade mais grave, na forma prevista na Lei Federal nº 14.133/2021.

19.8 As sanções de advertência; impedimento de licitar e contratar; e declaração de inidoneidade para licitar ou contratar, poderão ser aplicadas cumulativamente com a penalidade de multa, facultada a defesa prévia do CONTRATADO.

19.9 Se a multa aplicada e as indenizações cabíveis forem superiores ao valor de pagamento eventualmente devido pelo MUNICÍPIO ao contratado, além da perda desse valor, a diferença será descontada da garantia prestada ou será cobrada judicialmente.

19.10 A sanção de multa poderá também ser aplicada ao responsável por qualquer das infrações administrativas previstas no item 18.5, não podendo ser inferior a 0,5% nem superior a 30% do valor contratual.

19.11. O procedimento para aplicação das sanções seguirá o disposto nos artigos 156 e seguintes da Lei 14.133/2021, garantido o exercício de contraditório e ampla defesa.

CLÁUSULA VIGÉSIMA – ANTICORRUPÇÃO

20.1 As partes declaram conhecer as normas de prevenção à corrupção previstas na legislação brasileira, dentre elas, a Lei de Improbidade Administrativa (Lei Federal n.º 8.429/1992), a Lei Federal n.º 12.846/2013 e seus regulamentos, comprometem-se que para a execução deste contrato nenhuma das partes poderá oferecer, dar ou se comprometer a dar, a quem quer que seja, aceitar ou se comprometer a aceitar, de quem quer que seja, tanto por conta própria quanto por intermédio de outrem, qualquer pagamento, doação, compensação, vantagens financeiras ou benefícios indevidos de qualquer espécie, de modo fraudulento que constituam prática ilegal ou de corrupção, bem como de manipular ou fraudar o equilíbrio econômico financeiro do presente contrato, seja de forma direta ou indireta quanto ao objeto deste contrato, devendo garantir, ainda que seus prepostos, administradores e colaboradores ajam da mesma forma.

CLÁUSULA VIGÉSIMA PRIMEIRA - DAS ALTERAÇÕES CONTRATUAIS

21.1 Este Contrato poderá ser alterado em qualquer das hipóteses previstas nos artigos 124 e seguintes da Lei Federal n.º 14.133. de 2021, mediante anuência expressa do PARANACIDADE, salvo as que tratarem da prorrogação, tão somente, do prazo de vigência contratual.

CLÁUSULA VIGÉSIMA SEGUNDA - DAS DISPOSIÇÕES GERAIS

22.1 Deverá a CONTRATADA notificar à fiscalização e aguardar instruções sobre os procedimentos a serem seguidos, quando vier a ser descoberto qualquer objeto de valor histórico ou valor significativo em qualquer parte do canteiro de obras e/ou local em que está sendo executado o objeto do presente contrato.

22.2 Havendo discrepância entre os valores indicados numericamente e por extenso, fica desde já acordado entre as partes contratantes que sempre prevalecerão aqueles mencionados por extenso.

22.3 Os casos omissos serão dirimidos de comum acordo entre as partes, com base na legislação em vigor e aplicáveis a espécie.

Pag. 151 Ass.

Rua Dr. Oswaldo Cruz, 555 – Fone (45)3256-8000 – CEP 85998-100 – Mercedes – PR
e-mail: mercedes@mercedes.pr.gov.br – CNPJ 95.719.373/0001-23
www.mercedes.pr.gov.br

Página | 42



Município de Mercedes
Estado do Paraná

Edital de Concorrência Eletrônica nº xx/2026
Processo Licitatório nº xxx/2026

22.4 O presente contrato e seus aditamentos serão publicados no Portal Nacional de Contratações Públicas e no sítio eletrônico oficial do município m até 20 dias úteis da data da sua assinatura.

CLÁUSULA VIGÉSIMA TERCEIRA - DO GERENCIAMENTO DE RESÍDUOS DE CONSTRUÇÃO CIVIL E DA UTILIZAÇÃO DE PRODUTOS E SUBPRODUTOS DE MADEIRA

23.1 No que diz respeito ao Gerenciamento de Resíduos da Construção Civil, a empresa deverá executar a obra de acordo com a Resolução do CONAMA n.º 307, de 5 de julho de 2002 e suas alterações juntamente com a legislação pertinente do município onde será realizada.

23.2 A contratada somente deverá utilizar produtos ou subprodutos de madeira de origem exótica ou nativa que tenham procedência legal, conforme Decreto Estadual n.º 4.889, de 31 de maio de 2005.

23.2.1. O descumprimento, pelo CONTRATADO, dos requisitos impostos no item 22.2 deste Contrato, poderá implicar extinção do contrato, com amparo no art. 137, I da Lei Federal 14.133, de 2021, o/c a aplicação das penalidades previstas nos mesmos Diplomas Legais e neste Contrato.

CLÁUSULA VIGÉSIMA QUARTA - DO FORO

24.1 As partes elegem o foro da Comarca de Marechal Cândido Rondon, Estado do Paraná, para dirimir quaisquer dúvidas oriundas do presente Contrato, renunciando a qualquer outro, por mais privilegiado que seja.

24.2 Fica pactuado entre as partes que este contrato adota a data da assinatura citada no extrato do contrato publicado como data do acordo firmado, estando as demais cláusulas vinculadas submeidas a esta data.

E assim, por estarem justos e contratados assinam o presente em duas vias de igual teor e forma, na presença das testemunhas abaixo.

Mercedes/PR, em xx de xxxxxx de 2026.

Município de Mercedes
CONTRATANTE

XXXXX
CONTRATADA

TESTEMUNHAS:

XXXX

XXXX

Rua Dr. Oswaldo Cruz, 555 – Fone (45)3256-8000 – CEP 85988-100 – Mercedes – PR
e-mail: mercedes@mercedes.pr.gov.br – CNPJ 95.719.373/0001-23
www.mercedes.pr.gov.br

Página | 43



Município de Mercedes
Estado do Paraná

Edital de Concorrência Eletrônica nº xx/2026
Processo Licitatório nº xxx/2026

ANEXO II

MODELO DE PROPOSTA DE PREÇOS

Ao
MUNICÍPIO DE

Referência: Concorrência Eletrônica n.º _____/20___ Objeto: _____

Licitante:

CNPJ/CPF:

Endereço: Bairro:

CEP:

Telefone: Inscrição

Estadual: Cidade:

Fax:

E-mail:

Estado:

Banco:

Agência:

Conta-corrente:

A Empresa _____, propõe ao MUNICÍPIO DE a execução do objeto da Licitação supra referenciada, tudo em conformidade com o Edital, o contrato e os anexos da licitação em referência.

- 1) O preço proposto é de R\$ _____ (_____).
- 2) O prazo de validade da Proposta será de 60 dias corridos, contados a partir da data de abertura da Licitação.

Se vencedor da licitação, assinará o contrato administrativo, na qualidade de representante legal, o(a) Sr.(a) _____, portador(a) do CPF _____ de 2026.

Representante Legal da Empresa Nome: _____

CPF: _____

Assinatura: _____

Pag. 152

Ass. _____

Obs. Caso haja divergência entre o valor numérico e o valor por extenso da proposta, prevalecerá o valor por extenso.

Rua Dr. Oswaldo Cruz, 555 – Fone (45)3256-8000 – CEP 85988-100 – Mercedes – PR
e-mail: mercedes@mercedes.pr.gov.br – CNPJ 95.719.373/0001-23
www.mercedes.pr.gov.br

Página | 44



Município de Mercedes
Estado do Paraná

Edital de Concorrência Eletrônica nº xx/2026
Processo Licitatório nº xxx/2026

ANEXO III

PLANILHA DE SERVIÇOS

CARTILHA GLOBAL

ARQUIVO DIGITAL – PROPOSTA DA EMPRESA



Município de Mercedes
Estado do Paraná

Edital de Concorrência Eletrônica nº xx/2026
Processo Licitatório nº xxx/2026

ANEXO IV

Cronograma Físico-Financeiro

ARQUIVO DIGITAL – PROPOSTA DA EMPRESA





Município de Mercedes
Estado do Paraná

Edital de Concorrência Eletrônica nº xx/2026
Processo Licitatório nº xxx/2026

ANEXO V
Planilha de Encargos Sociais (ES) Sobre Custos da Mão de Obra

CÓDIGO	DESCRIÇÃO	HORISTA (%)
GRUPO A		
A1	INSS	
A2	SESI	
A3	SENAI	
A4	INCRA	
A5	SEBRAE	
A6	Salário Educação	
A7	Seguro Contra Acidentes de Trabalho	
A8	FGTS	
A9	SECONCI	
A	Total dos Encargos Sociais Básicos	
GRUPO B		
B1	Repouso Semanal Remunerado	
B2	Feriados	
B3	Auxílio-Enfermidade	
B4	13º Salário	
B5	Licença Paternidade	
B6	Faltas Justificadas	
B7	Dias de Chuva	
B8	Auxílio Acidente de Trabalho	
B9	Férias Gozadas	
B10	Salário Maternidade	
B	Total dos Encargos Sociais que recebem incidência de A	
GRUPO C		
C1	Aviso Prévio Indenizado	
C2	Aviso Prévio Trabalhado	
C3	Férias Indenizadas	
C4	Depósito Rescisão Sem Justa Causa	
C5	Indenização Adicional	
C	Total dos Encargos Sociais que não recebem incidência de A	
GRUPO D		
D1	Reincidência do Grupo A sobre o Grupo B	



Município de Mercedes
Estado do Paraná

Edital de Concorrência Eletrônica nº xx/2026
Processo Licitatório nº xxx/2026

D2	Reincidência do Grupo A sobre Aviso Prévio Trabalhado e Reincidência do FGTS sobre Aviso Prévio Indenizado	
D	Total de Reincidências de um grupo sobre o outro	
TOTAL (A+B+C+D)		





Município de Mercedes
Estado do Paraná

Edital de Concorrência Eletrônica nº xx/2026
Processo Licitatório nº xxx/2026

ANEXO VI
(ARQUIVO DIGITAL)
Modelo de Planilha para Cálculo do BDI

Ao
MUNICÍPIO DE
Referência: Concorrência Eletrônica nº ____/20__

BDI - ACÓRDÃO Nº 2622/2013 - TCU PAVIMENTAÇÃO			
IMPOSTOS	ISS =		
	PIS =		
	COFINS =		
	CPRB =		
	TOTAL =		
TIPO DE SERVIÇO	Serviços	Materiais	Equipamentos
ADMINISTRAÇÃO CENTRAL			
RISCOS			
SEGUROS E GARANTIAS			
DESPESAS FINANCEIRAS			
LUCRO			
BDI (OBRA OU MATERIAIS/EQUIP.)	BDI=(((1+(B8+B9+B10)/100)*(1+B11/100)*(1+B12/100))/(1-D6/100))-1)*100		
1. BDI (SERVIÇO - OBRA)			
2. BDI (MATERIAIS E EQUIPAMENTOS)			
3. BDI (EQUIPAMENTOS)			



Município de Mercedes
Estado do Paraná

Edital de Concorrência Eletrônica nº xx/2026
Processo Licitatório nº xxx/2026

ANEXO VII
Planilha do BDI Referencial
(ARQUIVO DIGITAL)

Arquivo anexado no PORTAL NACIONAL DE CONTRATAÇÕES PÚBLICAS e no site eletrônico do sistema adotado para a licitação.

BDI - ACÓRDÃO Nº 2622/2013 - TCU PAVIMENTAÇÃO			
IMPOSTOS	ISS =		0,97
	PIS =		0,65
	COFINS =		3,00
	CPRB =		0,00
	TOTAL =		4,32
TIPO DE SERVIÇO	SERVIÇOS	MATERIAIS	EQUIPAMENTOS
ADMINISTRAÇÃO CENTRAL	4,40	3,45	4,00
RISCOS	1,27	0,85	1,27
SEGUROS E GARANTIAS	1,00	0,48	0,80
DESPESAS FINANCEIRAS	1,38	0,85	1,23
LUCRO	7,60	5,11	7,40
BDI (OBRA OU MATERIAIS/EQUIP.)	22,00	15,28	19,69
1. BDI (SERVIÇO - OBRA)		22,00%	
2. BDI (MATERIAIS E EQUIPAMENTOS)		15,28%	
3. BDI (EQUIPAMENTOS)		19,69%	



Município de Mercedes
Estado do Paraná

Edital de Concorrência Eletrônica nº xx/2026
Processo Licitatório nº xxx/2026

ANEXO VIII
Atestado de Visita Técnica

Ao
MUNICÍPIO DE
Referência: Concorrência Eletrônica n.º ____/20__

Declaramos que o Responsável Técnico (*insistir o nome completo*), CREA/CAU n.º (*insistir o número*) da proponente (*insistir o nome da proponente*), devidamente credenciado, visitou o local da execução da obra, objeto da Concorrência em epígrafe.

Local, __ de __ de 20__.

(*Nome, RG nº e assinatura do responsável pelo Município*).

(Nome, nº CREA/CAU, e assinatura do Responsável Técnico habilitado da proponente)



Município de Mercedes
Estado do Paraná

Edital de Concorrência Eletrônica nº xx/2026
Processo Licitatório nº xxx/2026

ANEXO VIII.1

Declaração Formal de Dispensa de Visita Técnica

Ao
MUNICÍPIO DE
Referência: Concorrência Eletrônica n.º ____/20__

A Empresa _____, CNPJ/MF _____, com sede na cidade de _____, estado do _____, sito à Rua _____, n.º _____, CEP _____, Telefone (____) _____, E-mail _____, declara o abaixo:

Declara, para fins de participação nessa licitação, pleno conhecimento das condições locais e peculiaridades inerentes à natureza dos trabalhos e assume total responsabilidade por este fato, de forma que a falta de conhecimento das condições do local, onde serão executados os serviços, não será utilizada para quaisquer questionamentos futuros e jamais poderão ser alegadas em favor de eventuais pretensões de inclusão de serviços, quantitativos de material ou acréscimo dos preços.

_____ de _____ de 20__.

Responsável Técnico do Licitante pela visita
Nome: _____
CREA e/ou CAU n.º _____
Assinatura: _____

PAM



Município de Mercedes
Estado do Paraná

Edital de Concorrência Eletrônica nº xx/2026
Processo Licitatório nº xxx/2026

ANEXO IX

Modelo de Declaração de Responsabilidade Técnica

Ao
MUNICÍPIO DE

Referência: Concorrência Eletrônica n.º _____/20____

O abaixo assinado, na qualidade de responsável legal pela empresa _____ vem, pela presente, indicar a V.Sas. o(s) profissional(is) Responsável(is) Técnico(s) que atuarão na execução do contrato, de acordo com a Lei Federal n.º 5.194/1966 e com as Resoluções n.º 218/73 e n.º 317/83 do CONFEA – Conselho Federal de Engenharia e Agronomia, com a Lei Federal n.º 12.378/2010 e com o § 9.º do art. 67 da Lei Federal n.º 14.133/2021, caso venhamos a vencer a referida licitação.

Profissional(is) Responsável(is) Técnico(s) pelos serviços contratados:*

Nome:	_____
Título:	_____
1 Atribuição:	Responsável pelo(a) _____
Assinatura:	_____ (**)

Nome:	_____
Título:	_____
2 Atribuição:	Responsável pelo(a) _____
Assinatura:	_____ (**)

Obs.: Repetir com os dados solicitados acima até completar a equipe técnica proposta.

Os referidos responsáveis registrarão as Anotações de Responsabilidade Técnica – ARTs no CREA e/ou os Registros de Responsabilidade Técnica – RRTs no CAU, conforme preceitua o artigo 1º da Lei Federal n.º 6.496/1977 e o artigo 20 da Lei Federal n.º 5.194/1966, antes do início da obra, ficando sujeito a aplicação de penalidades previstas na legislação vigente e no Edital da presente licitação.

Representante Legal da Empresa	Responsável(is) Técnico(s) (quando couber):
Nome:	Nome: _____
CPF:	CREA e/ou CAUN: Assinatura: _____
Assinatura:	_____

Rua Dr. Oswaldo Cruz, 555 – Fone (45)3256-8000 – CEP 85998-100 – Mercedes – PR
e-mail: mercedes@mercedes.pr.gov.br – CNPJ 95.719.379/0001-23
www.mercedes.pr.gov.br



Município de Mercedes
Estado do Paraná

Edital de Concorrência Eletrônica nº xx/2026
Processo Licitatório nº xxx/2026

(*)	Indicar todos os responsáveis técnicos (engenheiros, arquitetos, etc.) que compõem a equipe técnica proposta.
(**)	Indicar qual é o tipo do serviço sob a responsabilidade do profissional indicado e conforme a equipe técnica proposta.

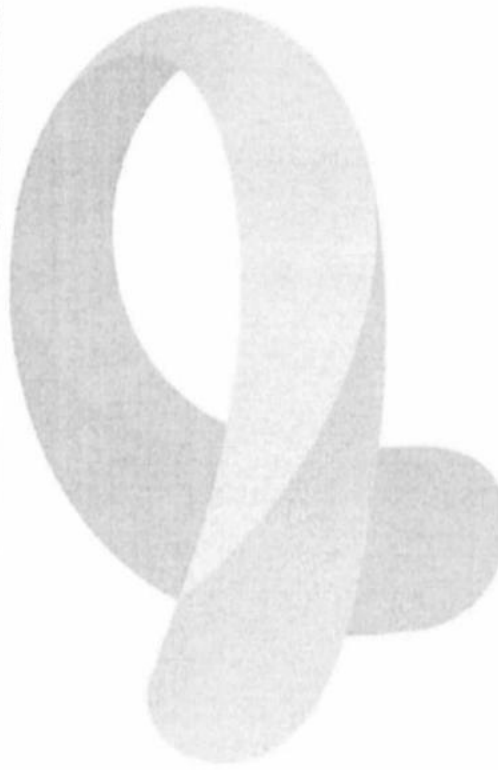

Rua Dr. Oswaldo Cruz, 555 – Fone (45)3256-8000 – CEP 85998-100 – Mercedes – PR
e-mail: mercedes@mercedes.pr.gov.br – CNPJ 95.719.379/0001-23
www.mercedes.pr.gov.br



Município de Mercedes
Estado do Paraná

Edital de Concorrência Eletrônica nº xx/2026
Processo Licitatório nº xxx/2026

Onde:

SC = Saldo Contratual

SC = Diferença entre a somatória dos compromissos e a somatória dos valores já faturados referentes aos compromissos.

2 CÁLCULO DA DISPONIBILIDADE FINANCEIRA OPERACIONAL:
DECLARAMOS que as demonstrações abaixo correspondem a real situação da proponente. Esses índices foram obtidos no balanço do último exercício social.
DECLARAMOS ainda que, a qualquer tempo, desde que solicitado pelo licitador, comprometemo-nos a apresentar todos os documentos ou informações que comprovarão as demonstrações.

SÃO AS DEMONSTRAÇÕES:

Tipo de índice	Valor em reais	Índice
Liquidez geral (LG)		
$LG = (AC + RLP) / (PC + ELP)$		
Liquidez corrente (LC)		
$LC = AC / PC$		
Solvência Geral (SG)		
$SG = (AC + AP + RLP) / (PC + ELP)$		

AC - ativo circulante;
AP - ativo permanente;
PC - passivo circulante;
RLP - realizável a longo prazo;
ELP - exigível a longo prazo.

OBS: Os índices deverão ser apresentados com 2 (duas) casas decimais, desprezando-se as demais.



Município de Mercedes
Estado do Paraná

Edital de Concorrência Eletrônica nº xx/2026
Processo Licitatório nº xxx/2026

ANEXO X

Modelo de Declaração de Capacidade Operacional Financeira

Ao MUNICÍPIO DE Referência: Concorrência Eletrônica nº ____/20____

DECLARAMOS, nos termos do § 8º do art. 67 da Lei Federal n.º 14.133/2021, e sob as penas da lei, que a pessoa jurídica _____ estabelecida à _____ por mim legalmente representada, possui os compromissos assumidos abaixo que importam diminuição da capacidade operativa ou absorção de disponibilidade financeira, calculada esta em função do patrimônio líquido atualizado e sua capacidade de rotação.

DEMONSTRAÇÕES:

1 CÁLCULO DO SALDO CONTRATUAL (SC):

Item	Nº do Contrato	Obra ou Serviços	Valor do Compromisso (R\$)	Valor Já Faturado (R\$)	Contratante
1					
2					
3					
4					
5					
6					
7					
8					
9					
10					
...					
SOMATÓRIOS (Σ) =					

Σ Valor do compromisso =

Σ Valor já faturado =

SC = Σ Valor do compromisso - Σ Valor já faturado =



Município de Mercedes
Estado do Paraná

Edital de Concorrência Eletrônica nº xx/2026
Processo Licitatório nº xxx/2026

Local, __ de __ de 20__

Representante Legal da Empresa: Nome: CPF: Nº de registro órgão de Classe (se for o caso): Assinatura:	Contador responsável pela Empresa: Nome: CRC nº: Assinatura
--	--



Município de Mercedes
Estado do Paraná

Edital de Concorrência Eletrônica nº xx/2026
Processo Licitatório nº xxx/2026

DECLARAÇÃO DE CONHECIMENTO E ATENDIMENTO DE CRITÉRIOS LEGAIS E CONSTITUCIONAIS

Ao MUNICÍPIO DE MERCEDES/PR
Referência: Concorrência Eletrônica n.º ____/20__

O Signatário da presente, _____, Carteira de Identidade n.º _____, representante legal, em nome da Empresa _____, CNPJ/MF _____, declara:

- 1) Concordar, na íntegra, com os termos da Licitação e com todos os documentos dela componentes;
- 2) Que aceitará integralmente qualquer decisão que venha a ser tomada pelo Órgão Licitante quanto à sua habilitação;
- 3) Que não existe, no presente momento, pedido de falência em nome desta empresa e que ela se submete à automática inabilitação, caso tal venha a ocorrer durante o processo de Licitação;
- 4) Sob as penalidades cabíveis, a não superveniência de fato impeditivo da habilitação;
- 5) Que a empresa é idônea e atende a todos os pré-requisitos da Licitação e demais exigências contidas na Lei Federal n.º 14.133/2021;
- 6) Que não se enquadra nas hipóteses previstas no § 1.º do art. 9.º e no art. 14 ambos da Lei Federal n.º 14.133/2021, atendendo às condições de participação da Licitação e legislação vigente, em especial:
 - 6.1 Não mantém vínculo de natureza técnica, comercial, econômica, financeira, trabalhista ou civil com dirigente do órgão ou entidade contratante ou com agente público que desempenhe função na licitação ou atue na fiscalização ou na gestão do contrato, ou que deles seja cônjuge, companheiro ou parente em linha reta, colateral ou por afinidade, até o terceiro grau
 - 6.2 Nos 5 (cinco) anos anteriores à divulgação do Edital, não foi condenado(a) judicialmente, com trânsito em julgado, por exploração de trabalho infantil, por submissão de trabalhadores a condições análogas às de escravo ou por contratação de adolescentes nos casos vedados pela legislação trabalhista.
- 7) Que assume total responsabilidade pelas informações prestadas e, em qualquer tempo, exime o ora contratante de quaisquer ônus civis e penal que lhe possa acarretar;
- 8) Que fará prova de todas as informações ora declaradas, quando necessário ou solicitado e que se compromete a apresentar a documentação original, quando for solicitada pelo Agente de Contratação, no prazo que ele estipular;
- 9) Que se compromete a apresentar, quando da assinatura do contrato, a certidão de registro com visto do CREA PR e/ou do CAU PR, se não for registrada no Paraná e se for vencedora da presente licitação e que, após 180 (cento e oitenta) dias do início do contrato, efetuará o seu registro no referido Conselho;
- 10) Que para fins do disposto no inciso IV do art. 63 da Lei Federal n.º 14.133/2021, cumpre as exigências de reserva de cargos para pessoa com deficiência e para reabilitado da Previdência Social, previstas em lei e em outras normas específicas.

Ass. _____
159



Município de Mercedes

Estado do Paraná

Edital de Concorrência Eletrônica nº xx/2026
Processo Licitatório nº xxx/2026

ANEXO XII

Modelo Declaração de Microempresa ou Empresa de Pequeno Porte

Ao MUNICÍPIO DE MERCEDES/PR
Referência: Concorrência Eletrônica n.º ____/20

A Empresa _____, CNPJ/MF _____, DECLARA, sob pena de aplicação das sanções administrativas cabíveis e as penas da lei, ser Microempresa ou Empresa de Pequeno Porte, nos termos da legislação vigente, não possuindo nenhum dos impedimentos previstos no Parágrafo 4º do Artigo 3º da Lei Complementar Federal n.º 123/2006 e suas alterações, e tendo interesse dos benefícios nela contidos para efeitos de licitação, quando e no que couber.

Declara ainda que, não extrapolou a receita bruta máxima relativa ao enquadramento como empresa de pequeno porte, de que trata o art. 3º, II da Lei Complementar n.º 123, de 2006, em relação aos valores dos contratos celebrados com a Administração Pública no ano-calandário de realização da licitação. _____ de _____ de 20__

Representante Legal da Empresa:
Nome: _____
CPF: _____
Assinatura: _____

Pag. 160

Ass. _____

Rua Dr. Oswaldo Cruz, 555 – Fone (45)3256-8000 – CEP 85998-100 – Mercedes – PR
e-mail: mercedes@mercedes.pr.gov.br – CNPJ 95.719.373/0001-23
www.mercedes.pr.gov.br
Página | 60



Município de Mercedes

Estado do Paraná

Edital de Concorrência Eletrônica nº xx/2026
Processo Licitatório nº xxx/2026

- 11) Que para fins do disposto no inciso VI do art. 68 da Lei Federal n.º 14.133/2021 e inciso XXXIII, artigo 7º da Constituição Federal, não emprega menor de dezoito anos em trabalho noturno, perigoso ou insalubre e não emprega menor de dezoito anos, salvo na condição de aprendiz, a partir de quatorze anos.
- 12) Que atesta o atendimento à política pública ambiental de licitação sustentável, em especial que se responsabiliza integralmente com a logística reversa dos produtos, embalagens e serviços pós-consumo no limite da proporção que fornecerem ao poder público, assumindo a responsabilidade pela destinação final, ambientalmente adequada.
- 13) Que para fins do disposto no § 1.º do art. 63 da Lei Federal n.º 14.133/2021 a proposta compreende a integralidade dos custos para atendimento dos direitos trabalhistas assegurados na Constituição Federal, nas leis trabalhistas, nas normas infralegais, nas convenções coletivas de trabalho e nos termos de ajustamento de conduta, vigentes na data de entrega desta proposta. _____ de _____ de 20__

Representante Legal da Empresa:
Nome: _____
CPF: _____
Assinatura: _____

Rua Dr. Oswaldo Cruz, 555 – Fone (45)3256-8000 – CEP 85998-100 – Mercedes – PR
e-mail: mercedes@mercedes.pr.gov.br – CNPJ 95.719.373/0001-23
www.mercedes.pr.gov.br
Página | 59



Município de Mercedes
Estado do Paraná

Edital de Concorrência Eletrônica nº xx/2026
Processo Licitatório nº xxx/2026

ANEXO XIII

Modelo de Declaração de Compromisso de Utilização de Produtos e Subprodutos de Madeira e de Gerenciamento de Resíduos da Construção Civil

Ao
MUNICÍPIO DE MERCEDES/PR

Referência: Concorrência Eletrônica n.º ____/20__

Eu, _____, RG _____, legalmente nomeado Representante Legal da Empresa _____, CNPJ _____, para o fim de qualificação técnica no procedimento licitatório em referência declarado, sob as penas da lei, que para a execução da(s) obra(s) e serviço(s) de engenharia objeto da referida licitação a empresa cumprirá as exigências legais ambientais, e em especial:

1) Somente serão utilizados produtos e subprodutos de madeira de origem exótica ou de origem nativa de procedência legal, decorrentes de desmatamento autorizado ou de manejo florestal aprovados por órgão ambiental competente integrante do Sistema Nacional do Meio Ambiente – SISNAMA, com autorização de transporte concedida pelo Instituto Brasileiro do Meio Ambiente e dos Recursos Naturais Renováveis – IBAMA, e em conformidade com o Decreto Estadual n.º 4.889, de 31 de maio de 2005, tendo ciência que o não atendimento da presente exigência na fase de execução do contrato poderá acarretar as sanções administrativas previstas nos artigos às sanções administrativas previstas no art. 156 da Lei Federal n.º 14.133, de 2021, sem prejuízo das implicações de ordem criminal previstas em Lei.

2) No que diz respeito ao Gerenciamento de Resíduos da Construção Civil, a obra será realizada de acordo com a Resolução do CONAMA n.º 307, de 5 de julho de 2002 e suas alterações, e com a legislação pertinente do município onde ela será construída.

_____, em ____ de ____ de 20__

Representante Legal da Empresa:

Nome:

CPF:

Assinatura:



Município de Mercedes
Estado do Paraná

Edital de Concorrência Eletrônica nº xx/2026
Processo Licitatório nº xxx/2026

ANEXO XIV

Relação de Disponibilidade de Veículos, Máquinas e Equipamentos





Município de Mercedes
Estado do Paraná

Edital de Concorrência Eletrônica nº xx/2026
Processo Licitatório nº xxx/2026

ANEXO XV
Cronograma de Utilização de Veículos, Máquinas e Equipamentos

MUNICÍPIO LOCAL		ÁREA CONSTRUÍDA										
EDITAL DE CONCORRÊNCIA Nº (insira o número) / (insira o ano) - (insira a sigla do licitador)		PRAZO DE EXECUÇÃO										
PROponente - (insira o nome e da proponente)		PRAZO DE EXECUÇÃO (dias)										
OBJETO	LOTE	30	60	90	120	150	180	210	240			
ITEM	DISCRIMINAÇÃO DOS VEÍCULOS, MÁQUINAS E EQUIPAMENTOS DISPONIBILIZADOS	PRAZO DE EXECUÇÃO (dias)										
		UTILIZAÇÃO	QUANTIDADE	UTILIZAÇÃO	QUANTIDADE	UTILIZAÇÃO	QUANTIDADE	UTILIZAÇÃO	QUANTIDADE	UTILIZAÇÃO	QUANTIDADE	UTILIZAÇÃO
01												
02												
03												
04												
05												
06												
07												
08												
09												
10												
11												
12												
13												
14												
15												
16												

Rua Dr. Oswaldo Cruz, 555 – Fone (45)3256-8000 – CEP 85998-100 – Mercedes – PR
e-mail: mercedes@mercedes.pr.gov.br – CNPJ 95.719.373/0001-23
www.mercedes.pr.gov.br
Página | 63



Município de Mercedes
Estado do Paraná

Edital de Concorrência Eletrônica nº xx/2026
Processo Licitatório nº xxx/2026

EXEMPLO:

NN	NONONONONONONO	UTILIZAÇÃO	QUANTIDADE	2	4	3	2	2

(insira o local, (insira a data) de (insira o mês) de (insira o ano)

(carimbo, nome, RG nº e assinatura do responsável legal)

(carimbo, nome, RG nº, CREA nº e assinatura do engenheiro)



Município de Mercedes

Estado do Paraná

Edital de Concorrência Eletrônica nº xx/2026
Processo Licitatório nº xxx/2026

ANEXO XVI

Elementos Técnicos Instrutores

- Elementos gráficos (plantas e documentos gráficos) – disponível em: <https://www.mercedes.pr.gov.br/licitacoes.php>
- Especificações técnicas e memoriais – disponível em: <https://www.mercedes.pr.gov.br/licitacoes.php>
- Relação de serviços e quantidades e Planilha Orçamentária Referencial – disponível em: <https://www.mercedes.pr.gov.br/licitacoes.php>
- Plano de Amostragem: disponível em: <https://www.mercedes.pr.gov.br/licitacoes.php>
- Modelo de placa – disponível em: <https://paramainterativo.pr.gov.br/placas>



Município de Mercedes

Estado do Paraná

Edital de Concorrência Eletrônica nº xx/2026
Processo Licitatório nº xxx/2026

ANEXO XVII

TERMO DE REFERÊNCIA (TR)

Lei nº 14.133, de 1º de abril de 2021
OBRAS E SERVIÇOS DE ENGENHARIA
SECRETARIA DE ASSISTÊNCIA SOCIAL

1. CONDIÇÕES GERAIS DA CONTRATAÇÃO

1.1. Contratação de empresa especializada para execução de reforma e ampliação do Centro Dia do Idoso do Município de Mercedes/PR, nos termos da tabela abaixo, conforme condições e exigências estabelecidas neste instrumento.

Item	Descrição	Catser	Código IPM	Und	Qtd. (Obra)	RS Total (Obra)
1	Contratação de empresa para reforma e ampliação do Centro Dia do Idoso do Município de Mercedes/PR.	5622	34412	m²	110,99	472.832,65

1.2. Havendo qualquer discordância entre a descrição e unidade de medida do CATMAT/CATSER e a do Termo de Referência e peças técnicas, prevalecerá a descrição e unidade de medida constante no Termo de Referência e peças técnicas.

1.3. O(s) serviço(s) objeto desta contratação são caracterizados como comum(ns), conforme justificativa constante do Estudo Técnico Preliminar.

1.4. O prazo de vigência da contratação é de 420 (quatrocentos e vinte) dias, contados a partir da data de assinatura citada no extrato do contrato publicado no PNCP ou no Diário Oficial, na forma do artigo 105 da Lei nº 14.133, de 2021.

1.5. O contrato oferece maior detalhamento das regras que serão aplicadas em relação à vigência da contratação.

2. FUNDAMENTAÇÃO E DESCRIÇÃO DA NECESSIDADE DA CONTRATAÇÃO

2.1. A Fundamentação da Contratação e de seus quantitativos encontra-se pormenorizada em tópico específico dos Estudos Técnicos Preliminares, apêndice deste Termo de Referência.

2.2. O objeto da contratação está previsto no Plano de Contratações Anual 2026, conforme detalhamento a seguir:

ID PCA no PNCP: <https://pncp.gov.br/app/pca/95719373000123/2026/21>

ID dos itens PCA: 21

Unidade gestora: 02.017.001

Data de publicação no PNCP: 22/06/2026

3. DESCRIÇÃO DA SOLUÇÃO COMO UM TODO CONSIDERADO O CICLO DE VIDA DO OBJETO

3.1. A descrição da solução como um todo encontra-se pormenorizada em tópico específico dos Estudos Técnicos Preliminares, apêndice deste Termo de Referência.



Município de Mercedes

Estado do Paraná

Edital de Concorrência Eletrônica nº xx/2026
Processo Licitatório nº xxx/2026

4. REQUISITOS DA CONTRATAÇÃO

- 4.1. Trata-se de serviço de execução, com duração prevista de 210 (duzentos e dez) dias;
- 4.2. Não se trata de prestação de serviço de natureza contínua, porém de demanda certa.
- 4.3. O objeto é: contratação de empresa especializada para execução de reforma e ampliação do Centro Dia do Idoso do Município de Mercedes/PR;
- 4.4. Dadas as condições de execução e a natureza dos serviços a serem realizados, as empresas deste ramo deverão priorizar o emprego de mão de obra, materiais, tecnologias e matérias-primas de origem local para a execução dos serviços;
- 4.5. Priorizar para que a implantação do canteiro de obras seja organizada, com critérios mais sustentáveis do ponto de vista ambiental, no qual conste, por exemplo, o reuso de água, o reaproveitamento da água de chuvas e dos resíduos sólidos produzidos e a separação dos não reutilizáveis para descarte;
- 4.6. Utilização, caso necessário, de andaimes e escoras preferencialmente metálicos, ou de material que permita a reutilização;
- 4.7. A contratada deverá atender e respeitar aos prazos e condições estabelecidas no cronograma físico-financeiro;
- 4.8. A contratada deverá atender a todas os itens do Memorial Descritivo e demais documentos técnicos.

Subcontratação

- 4.9. É admitida a subcontratação parcial do objeto, nas seguintes condições:
 - 4.9.1. É vedada a subcontratação completa ou da parcela principal do objeto da contratação, a qual consiste em: 38,37% da parcela de maior relevância: Revestimentos de paredes e pisos, impermeabilizações, pinturas e argamassas.
 - 4.9.2. A subcontratação fica limitada a 0,04% da parcela dos itens diversos: Limpeza, ensaios tecnológicos e equipamentos.
- 4.10. O contrato oferece maior detalhamento das regras que serão aplicadas em relação à subcontratação, caso admitida.
- 4.11. É vedada a subcontratação de pessoa física ou jurídica, se aquela ou os dirigentes desta mantiverem vínculo de natureza técnica, comercial, econômica, financeira, trabalhista ou civil com dirigente do órgão ou entidade contratante ou com agente público que desempenhe função na licitação ou atue na fiscalização ou na gestão do contrato, ou se deles forem cônjuge, companheiro ou parente em linha reta, colateral, ou por afinidade, até o terceiro grau.

Garantia da contratação

- 4.12. Será exigida a garantia da contratação de que tratam os arts. 96 e seguintes da Lei nº 14.133, de 2021, no percentual e condições descritas nas cláusulas do contrato.
- 4.13. Em caso opção pelo seguro-garantia, a parte adjudicatária deverá apresentá-la, no máximo, até a data de assinatura do contrato. O adjudicatário terá o prazo de 1 (um) mês, a contar da homologação do procedimento, para prestação da garantia na modalidade seguro-garantia.
- 4.14. A garantia, nas modalidades caução, fiança bancária e título de capitalização custeado por pagamento único, deverá ser prestada em até 10 dias úteis após a assinatura do contrato.
- 4.15. O contrato oferece maior detalhamento das regras que serão aplicadas em relação à

Rua Dr. Oswaldo Cruz, 555 – Fone (45)3256-8000 – CEP 85998-100 – Mercedes – PR
e-mail: mercedes@mercedes.pr.gov.br – CNPJ 95.719.373/0001-23
www.mercedes.pr.gov.br

Página | 67



Município de Mercedes

Estado do Paraná

Edital de Concorrência Eletrônica nº xx/2026
Processo Licitatório nº xxx/2026

garantia da contratação (Cláusula Décima).

Vistoria

4.16. A avaliação prévia do local de execução dos serviços é imprescindível para o conhecimento pleno das condições e peculiaridades do objeto a ser contratado, sendo assegurado ao interessado o direito de realização de vistoria prévia, acompanhado por servidor designado para esse fim, do setor de Engenharia, de segunda à sexta-feira, das 7:30 às 11:30 e das 13:00 às 17:00, até um dia útil antes da data de realização do processo licitatório.

4.16.1. O licitante que optar por realizar vistoria prévia terá disponibilizado pela Administração data e horário exclusivos, a ser agendada junto ao Setor de Engenharia do Município, através do fone (45) 3256-8045.

4.17. Serão disponibilizados data e horário diferentes aos interessados em realizar a vistoria prévia.

4.18. Para a vistoria, o representante legal da empresa ou responsável técnico deverá estar devidamente identificado, apresentando documento de identidade civil e documento expedido pela empresa comprovando sua habilitação para a realização da vistoria.

4.19. Caso o licitante opte por não realizar a vistoria, deverá prestar declaração formal assinada pelo responsável técnico do licitante acerca do conhecimento pleno das condições e peculiaridades da contratação.

4.20. A não realização da vistoria não poderá embasar posteriores alegações de desconhecimento das instalações, dúvidas ou esquecimentos de quaisquer detalhes dos locais da prestação dos serviços, devendo o contratado assumir os ônus dos serviços decorrentes.

5. MODELO DE EXECUÇÃO DO OBJETO

Condições de execução

- 5.1. A execução do objeto seguirá a seguinte dinâmica:
 - 5.1.1. Início da execução do objeto: os serviços deverão ser iniciados no máximo até 21 (vinte e um) dias contados da data da assinatura;
 - 5.1.2. Descrição detalhada dos métodos, rotinas, etapas, tecnologias procedimentos, frequência e periodicidade de execução do trabalho: Ampliação e reforma do Centro de Convivência do Idoso – Centro Dia, compreendendo as seguintes etapas: serviços preliminares e administração da obra; movimento de terra, drenagem e águas pluviais; fundações; estruturas; alvenaria; cobertura; esquadrias, acessórios, vidros e espelhos; instalações elétricas, sistemas de proteção e ventilação; instalações hidrossanitárias, incêndio e aparelhos, revestimentos de paredes e pisos; impermeabilizações; pinturas e argamassas; paisagismo e diversos (limpeza).
 - 5.1.3. Cronograma de realização dos serviços: A Contratada terá o prazo de 16 (dezesseis) meses para execução do serviço, conforme cronograma físico-financeiro.

5.1.4. Local e horário da prestação dos serviços

5.2. Os serviços serão prestados no seguinte endereço: Rua Prof. Salvano Vanderlinde - Lote 05 - Q 04 - Loteamento Por do Sol - Mercedes/PR.

5.3. Os serviços serão prestados no seguinte horário: Os horários serão programados pela

Página | 64

Ass.

Rua Dr. Oswaldo Cruz, 555 – Fone (45)3256-8000 – CEP 85998-100 – Mercedes – PR
e-mail: mercedes@mercedes.pr.gov.br – CNPJ 95.719.373/0001-23
www.mercedes.pr.gov.br

Página | 68



Município de Mercedes Estado do Paraná

Edital de Concorrência Eletrônica nº xx/2026
Processo Licitatório nº xxx/2026

Contratada, para cumprir o cronograma estabelecido.

Materiais a serem disponibilizados

5.4. Para a perfeita execução dos serviços, a Contratada deverá disponibilizar os materiais, equipamentos, ferramentais e utensílios necessários, nas quantidades estimadas e qualidades estabelecidas, promovendo sua substituição quando necessário.

5.4.1. É de responsabilidade da Contratada a conferência do quantitativo e itens do orçamento, a obra deverá ser executada na íntegra, conforme informações no orçamento, projeto e memorial descritivo.

Especificação da garantia do serviço (art. 40, §1º, inciso III, da Lei nº 14.133, de 2021)

5.5. O prazo de garantia contratual dos serviços é aquele estabelecido na Lei nº 8.078, de 11 de setembro de 1990 (Código de Defesa do Consumidor).

Procedimentos de transição e finalização do contrato

5.6. Os procedimentos de transição e finalização do contrato constituem-se das seguintes etapas:

5.6.1. Para a entrega e recebimento, deverão ser retirados da área da obra todos os entulhos e sobras de materiais. No ato da entrega, a limpeza deverá ser total, não serão admitidos quaisquer tipos de detritos, sujeira e materiais restantes da obra.

6. MODELO DE GESTÃO DO CONTRATO

6.1. O contrato deverá ser executado fielmente pelas partes, de acordo com as cláusulas avençadas e as normas da Lei nº 14.133, de 2021, e cada parte responderá pelas consequências de sua inexecução total ou parcial.

6.2. Em caso de impedimento, ordem de paralisação ou suspensão do contrato, o cronograma de execução será prorrogado automaticamente pelo tempo correspondente, anotadas tais circunstâncias mediante simples apostila.

6.3. As comunicações entre o órgão ou entidade e a contratada devem ser realizadas por escrito sempre que o ato exigir tal formalidade, admitindo-se o uso de mensagem eletrônica para esse fim.

6.4. O órgão ou entidade poderá convocar representante da empresa para adoção de providências que devam ser cumpridas de imediato.

6.5. Após a assinatura do contrato ou instrumento equivalente, o órgão ou entidade poderá convocar o representante da empresa contratada para reunião inicial para apresentação do plano de fiscalização, que conterá informações acerca das obrigações contratuais, dos mecanismos de fiscalização, das estratégias para execução do objeto, do plano complementar de execução da contratada, quando houver, do método de aferição dos resultados e das sanções aplicáveis, dentre outros.

Preposto

6.6. A Contratada designará formalmente o preposto da empresa, antes do início da prestação dos serviços, indicando no instrumento os poderes e deveres em relação à execução do objeto contratado.

Rua Dr. Oswaldo Cruz, 555 – Fone (45)3256-8000 – CEP 85998-100 – Mercedes – PR
e-mail: mercedes@mercedes.pr.gov.br – CNPJ 95.719.373/0001-23
www.mercedes.pr.gov.br

Página | 69



Município de Mercedes Estado do Paraná

Edital de Concorrência Eletrônica nº xx/2026
Processo Licitatório nº xxx/2026

6.7. A Contratada deverá manter preposto da empresa no local da execução do objeto durante o período estabelecido no cronograma físico financeiro da obra.

6.8. A Contratante poderá recusar, desde que justificadamente, a indicação ou a manutenção do preposto da empresa, hipótese em que a Contratada designará outro para o exercício da atividade.

Fiscalização

6.9. A execução do contrato deverá ser acompanhada e fiscalizada pelo(s) fiscal(is) do contrato, ou pelos respectivos substitutos (Lei nº 14.133, de 2021, art. 117, caput).

Fiscal do Contrato

6.10. O fiscal do contrato acompanhará a execução do contrato, para que sejam cumpridas todas as condições estabelecidas no contrato, de modo a assegurar os melhores resultados para a Administração. (Decreto Municipal nº 032, de 24 de março de 2023, art. 12 e seguintes);

6.11. O fiscal do contrato anotará no histórico de gerenciamento do contrato todas as ocorrências relacionadas à execução do contrato, com a descrição do que for necessário para a regularização das faltas ou dos defeitos observados. (Lei nº 14.133, de 2021, art. 117, §1º);

6.12. Identificada qualquer inexecução ou irregularidade, o fiscal técnico do contrato emitirá notificações para a correção da execução do contrato, determinando prazo para a correção;

6.13. O fiscal do contrato, sem prejuízo de outras disposições constantes do instrumento contratual, auxiliará o gestor do contrato quanto à fiscalização dos aspectos administrativos e técnicos do contrato, e especialmente:

6.13.1. esclarecer prontamente as dívidas administrativas e técnicas e divergências surgidas na execução do objeto contratado;

6.13.2. expedir, através de notificações e/ou relatório de vistoria, as ocorrências e fazer as determinações e comunicações necessárias à perfeita execução dos serviços ou fornecimento;

6.13.3. proceder, conforme cronograma físico-financeiro, as medições dos serviços executados e aprovar a planilha de medição emitida pela contratada ou conforme disposto em contrato;

6.13.4. adotar as medidas preventivas de controle dos contratos, inclusive manifestar-se a respeito da suspensão da entrega de bens, a realização de serviços ou a execução de obras;

6.13.5. conferir e certificar as faturas relativas às aquisições, serviços ou obras;

6.13.6. proceder as avaliações dos serviços executados pela contratada;

6.13.7. determinar por todos os meios adequados a observância das normas técnicas e legais, especificações e métodos de execução dos serviços exigíveis para a perfeita execução do objeto;

6.13.8. exigir o uso correto dos equipamentos de proteção individual e coletiva de segurança do trabalho;

6.13.9. determinar a retirada de qualquer empregado subordinado direta

indiretamente à contratada, inclusive empregados de eventuais subcontratadas, ou as próprias subcontratadas, que, a seu critério, comprometam o bom andamento dos serviços;

6.13.10. receber designação e manter contato com o preposto da contratada, e se for

Pag. 165

Ass.

Rua Dr. Oswaldo Cruz, 555 – Fone (45)3256-8000 – CEP 85998-100 – Mercedes – PR
e-mail: mercedes@mercedes.pr.gov.br – CNPJ 95.719.373/0001-23
www.mercedes.pr.gov.br

Página | 70



Município de Mercedes Estado do Paraná

Edital de Concorrência Eletrônica nº xv/2026
Processo Licitatório nº xxx/2026

- necessário, promover reuniões periódicas ou especiais para a resolução de problemas na entrega dos bens ou na execução dos serviços ou das obras;
- 6.13.11. dar parecer técnico nos pedidos de alterações contratuais;
- 6.13.12. verificar a correta aplicação dos materiais;
- 6.13.13. requerer das empresas testes, exames e ensaios quando necessários, no sentido de promoção de controle de qualidade da execução das obras e serviços ou dos bens a serem adquiridos;
- 6.13.14. realizar, na forma do art. 140 da Lei Federal n.º 14.133, de 2021, o recebimento do objeto contratado, quando for o caso;
- 6.13.15. propor à autoridade competente a abertura de procedimento administrativo para apuração de responsabilidade;
- 6.13.16. no caso de obras e serviços de engenharia:
- (a) manter pasta atualizada, com projetos, alvarás, ART's do CREA e/ou RRT's do CAU referente aos projetos arquitetônico e complementares, orçamentos e fiscalização, edital da licitação e respectivo contrato, cronograma físico-financeiro e os demais elementos instrutores;
 - (b) visitar o diário de obras, certificando-se de seu correto preenchimento;
 - (c) verificar a correta construção do canteiro de obras, inclusive quanto aos aspectos ambientais;
- 6.13.17. outras atividades compatíveis com a função.
- 6.14. A execução dos contratos deverá ser acompanhada e fiscalizada por meio de instrumentos de controle, que compreendam a mensuração dos seguintes aspectos, no que couber:
- 6.14.1. os resultados alcançados em relação à contratada, com a verificação dos prazos de execução e da qualidade demandada;
 - 6.14.2. os recursos humanos empregados, em função da quantidade e da formação profissional exigidas;
 - 6.14.3. a qualidade e quantidade dos recursos materiais utilizados;
 - 6.14.4. a adequação dos serviços prestados à rotina de execução estabelecida;
 - 6.14.5. o cumprimento das demais obrigações decorrentes do contrato; e
 - 6.14.6. a satisfação do público usuário.
- 6.15. O fiscal técnico do contrato informará ao gestor do contrato, em tempo hábil, a situação que demandar decisão ou adoção de medidas que ultrapassem sua competência, para que adote as medidas necessárias e sancionadoras, se for o caso.
- 6.16. No caso de ocorrências que possam inviabilizar a execução do contrato nas datas apazadas, o fiscal técnico do contrato comunicará o fato imediatamente ao gestor do contrato.
- 6.17. O fiscal do contrato comunicará ao gestor do contrato, em tempo hábil, o término do contrato sob sua responsabilidade, com vistas à tempestiva renovação ou à prorrogação contratual
- Gestor do Contrato**
- 6.18. O gestor do contrato é o gerente funcional, com atribuições administrativas e a função de administrar o contrato, desde sua concepção até a finalização, sem prejuízo de outras disposições constantes do instrumento contratual, especialmente (Decreto Municipal nº 032, de 24 de março

Rua Dr. Oswaldo Cruz, 555 – Fone (45)3256-8000 – CEP 85998-100 – Mercedes – PR
e-mail: mercedes@mercedes.pr.gov.br – CNPJ 95.719.373/0001-23
www.mercedes.pr.gov.br
Página | 71



Município de Mercedes Estado do Paraná

Edital de Concorrência Eletrônica nº xx/2026
Processo Licitatório nº xxx/2026

de 2023, art. 11):

- 6.18.1. Analisar a documentação que antecede o pagamento;
 - 6.18.2. Analisar os pedidos de reequilíbrio econômico-financeiro do contrato;
 - 6.18.3. Analisar eventuais alterações contratuais, após ouvido o fiscal do contrato;
 - 6.18.4. Analisar os documentos referentes ao recebimento do objeto contratado;
 - 6.18.5. Acompanhar o desenvolvimento da execução através de relatórios e demais documentos relativos ao objeto contratado, em especial constituir relatório final, de que trata a alínea "d" do inciso VI do § 3º do art. 174 da Lei nº 14.133, de 1º de abril de 2021, com as informações obtidas durante a execução do contrato, como forma de aprimoramento das atividades da Administração;
 - 6.18.6. Decidir provisoriamente a suspensão da entrega de bens ou a realização de serviços;
 - 6.18.7. Efetuar a digitalização e armazenamento dos documentos fiscais e trabalhistas da contratada no sistema do município, quando couber, bem como no Portal Nacional de Contratações Públicas (PNCP);
 - 6.18.8. Preencher o termo de avaliação de contratos administrativos disponibilizado pelo setor responsável pelo sistema de gestão de materiais, obras e serviços;
 - 6.18.9. Inserir os dados referentes aos contratos administrativos no Portal Nacional de Contratações Públicas (PNCP);
 - 6.18.10. Outras atividades compatíveis com a função.
- 6.19. O gestor do contrato acompanhará os registros realizados pelo fiscal do contrato, de todas as ocorrências relacionadas à execução do contrato e as medidas adotadas, informando, se for o caso, à autoridade superior àquelas que ultrapassem a sua competência.
- 7. CRITÉRIOS DE MEDIÇÃO E PAGAMENTO**
- 7.1. A avaliação da execução do se dará conforme o disposto neste item.
- 7.1.1. Será indicada a retenção ou glosa no pagamento, proporcional à irregularidade verificada, sem prejuízo das sanções cabíveis, caso se constate que a Contratada:
 - 7.1.1.1. não produzir os resultados acordados;
 - 7.1.1.2. deixar de executar, ou não executar com a qualidade mínima exigida as atividades contratadas; ou
 - 7.1.1.3. deixar de utilizar materiais e recursos humanos exigidos para a execução do serviço, ou utilizá-los com qualidade ou quantidade inferior à demandada.
- 7.2. A aferição da execução contratual para fins de pagamento considerará os seguintes critérios:
- 7.2.1. A medição da parte executada será mensal e o pagamento será efetuado de acordo com o cronograma e após a autorização do Gestor do Contrato.

Do recebimento

7.3. Ao final de cada etapa da execução contratual, conforme previsto no Cronograma Físico-Financeiro, o Contratado apresentará a medição prévia dos serviços executados no período, por meio de planilha e memória de cálculo detalhada.

Rua Dr. Oswaldo Cruz, 555 – Fone (45)3256-8000 – CEP 85998-100 – Mercedes – PR
e-mail: mercedes@mercedes.pr.gov.br – CNPJ 95.719.373/0001-23
www.mercedes.pr.gov.br
Página | 72

Pag. 166

Ass.



Município de Mercedes Estado do Paraná

Edital de Concorrência Eletrônica nº xx/2026
Processo Licitatório nº xxx/2026

- 7.3.1. Uma etapa será considerada efetivamente concluída quando os serviços previstos para aquela etapa, no Cronograma Físico-Financeiro, estiverem executados em sua totalidade.
- 7.3.2. O contratado também apresentará, a cada medição, os documentos comprobatórios da procedência legal dos produtos e subprodutos florestais utilizados naquela etapa da execução contratual, quando for o caso.
- 7.4. Os serviços serão recebidos provisoriamente, no prazo de até 30 (trinta) dias, pelos fiscais técnico e administrativo, mediante termos detalhados, quando verificado o cumprimento das exigências de caráter técnico e administrativo. (Art. 140, I, a, da Lei nº 14.133).
- 7.4.1. O prazo da disposição acima será contado do recebimento de comunicação de cobrança oriunda do contratado com a comprovação da prestação dos serviços a que se referem a parcela a ser paga.
- 7.4.2. O fiscal do contrato realizará o recebimento provisório do objeto do contrato mediante termo detalhado que comprove o cumprimento das exigências de caráter técnico e administrativo.
- 7.4.3. O fiscal setorial do contrato, quando houver, realizará o recebimento provisório sob o ponto de vista técnico e administrativo.
- 7.4.4. Para efeito de recebimento provisório, ao final de cada período de faturamento, o fiscal do contrato irá apurar o resultado das avaliações da execução do objeto e, se for o caso, a análise do desempenho e qualidade da prestação dos serviços realizados em consonância com os indicadores previstos, que poderá resultar no redimensionamento de valores a serem pagos à contratada, registrando em relatório a ser encaminhado ao gestor do contrato.
- 7.4.5. Será considerado como ocorrido o recebimento provisório com a entrega do termo detalhado ou, em havendo mais de um a ser feito, com a entrega do último.
- 7.4.6. O Contratado fica obrigado a reparar, corrigir, remover, reconstruir ou substituir, às suas expensas, no todo ou em parte, o objeto em que se verificarem vícios, defeitos ou incorreções resultantes da execução ou materiais empregados, cabendo à fiscalização não atestar a última e/ou única medição de serviços até que sejam sanadas todas as eventuais pendências que possam vir a ser apontadas no Recebimento Provisório.
- 7.4.7. A fiscalização não efetuará o ateste da última e/ou única medição de serviços até que sejam sanadas todas as eventuais pendências que possam vir a ser apontadas no Recebimento Provisório. (Art. 119 e/ou art. 140 da Lei nº 14133, de 2021)
- 7.4.8. O recebimento provisório também ficará sujeito, quando cabível, à conclusão de todos os testes de campo e à entrega dos Manuais e Instruções exigíveis.
- 7.4.9. Os serviços poderão ser rejeitados, no todo ou em parte, quando em desacordo com as especificações constantes neste Termo de Referência e na proposta, sem prejuízo da aplicação das penalidades.
- 7.5. Quando a fiscalização for exercida por um único servidor, o Termo Detalhado deverá conter o registro, a análise e a conclusão acerca das ocorrências na execução do contrato, em relação à fiscalização técnica e administrativa e demais documentos que julgar necessários, devendo encaminhá-los ao gestor do contrato para recebimento definitivo.
- 7.6. Os serviços serão recebidos definitivamente no prazo de até 30 (trinta) dias, contados do



Município de Mercedes Estado do Paraná

Edital de Concorrência Eletrônica nº xx/2026
Processo Licitatório nº xxx/2026

recebimento provisório, pelo gestor do contrato, após a verificação da qualidade e quantidade do serviço e consequente aceitação mediante termo detalhado, obedecendo os seguintes procedimentos:

- 7.6.1. Emitir documento comprobatório da avaliação realizada pelos fiscais técnico, administrativo e setorial, quando houver, no cumprimento de obrigações assumidas pelo contratado, com menção ao seu desempenho na execução contratual, baseado em indicadores objetivamente definidos e aferidos, e a eventuais penalidades aplicadas.
- 7.6.2. Realizar a análise dos relatórios e de toda a documentação apresentada pela fiscalização e, caso haja irregularidades que impeçam a liquidação e o pagamento da despesa, indicar as cláusulas contratuais pertinentes, solicitando à CONTRATADA, por escrito, as respectivas correções;
- 7.6.3. Emitir Termo Detalhado para efeito de recebimento definitivo dos serviços prestados, com base nos relatórios e documentações apresentadas; e
- 7.6.4. Comunicar a empresa para que emita a Nota Fiscal ou Fatura, com o valor exato dimensionado pela fiscalização.
- 7.6.5. Enviar a documentação pertinente ao setor de contratos para a formalização dos procedimentos de liquidação e pagamento, no valor dimensionado pela fiscalização e gestão.
- 7.7. No caso de controvérsia sobre a execução do objeto, quanto à dimensão, qualidade e quantidade, deverá ser observado o teor do art. 143 da Lei nº 14.133, de 2021, comunicando-se à empresa para emissão de Nota Fiscal no que pertine à parcela incontroversa da execução do objeto, para efeito de liquidação e pagamento.
- 7.8. Nenhum prazo de recebimento ocorrerá enquanto pendente a solução, pelo contratado, de inconsistências verificadas na execução do objeto ou no instrumento de cobrança.
- 7.9. O recebimento provisório ou definitivo não excluirá a responsabilidade civil pela solidez e pela segurança do serviço nem a responsabilidade ético-profissional pela perfeita execução do contrato.

Liquidação

- 7.10. Recebida a Nota Fiscal ou documento de cobrança equivalente, correrá o prazo de dez dias úteis para fins de liquidação, na forma desta seção, prorrogáveis por igual período.
- 7.11. Para fins de liquidação, o setor competente deve verificar se a Nota Fiscal ou Fatura apresentada expressa os elementos necessários e essenciais do documento, tais como:
- o prazo de validade;
 - a data da emissão;
 - os dados do contrato e do órgão contratante;
 - o período respectivo de execução do contrato;
 - o valor a pagar; e
 - eventual destaque do valor de retenções tributárias cabíveis.

7.12. Havendo erro na apresentação da Nota Fiscal/Fatura, ou circunstância que impeça a liquidação da despesa, esta ficará sobrestada até que o contratado providencie as medidas saneadoras, reiniciando-se o prazo após a comprovação da regularização da situação, sem ônus à



Município de Mercedes Estado do Paraná

Edital de Concorrência Eletrônica nº xx/2026
Processo Licitatório nº xxx/2026

contratante;

7.13. Sem prejuízo do disposto nos subitens que seguem, o faturamento deverá ser protocolado, em 01 (uma) via, no protocolo geral na sede do licitador e deverá ser apresentado, conforme segue, de modo a padronizar condições e forma de apresentação:

a) nota fiscal/fatura, com discriminação resumida dos serviços executados, número da licitação, número do contrato, discriminação dos impostos e encargos que serão retidos pelo Município e incidentes sobre o objeto contratado, e outros dados que julgar convenientes, não apresentar rasura e/ou entrelinhas e ser certificada pelo Responsável Técnico;

b) cópia da guia de recolhimento da Previdência Social – GPS do(s) mês(es) de execução por obra(s), devidamente quitada(s), de conformidade com o relatório do SEFIP/GFIP com as folhas detalhadas e resumidas da obra contratada, bem como comprovante(s) de transmissão do(s) arquivo(s) para a Caixa Econômica Federal, e cópia(s) da(s) guia(s) de recolhimento do Fundo de Garantia por Tempo de Serviço - FGTS do(s) último(s) recolhimento(s) devido(s), devidamente quitada(s), de conformidade com o demonstrativo de dados referentes ao FGTS/INSS, exclusivo da obra contratada;

i. deverão ser apresentados os comprovantes de recolhimento de INSS e FGTS da obra contratada, devidos em todos os meses, contados entre a data de assinatura do contrato e o primeiro pagamento e entre um pagamento e outro, e não apenas o comprovante do último recolhimento realizado.

c) prova de inexistência de débitos inadimplidos perante a Justiça do Trabalho – Certidão Negativa de Débitos Trabalhistas – CNDT;

d) cópia da folha de pagamento dos empregados da obra contratada;

e) Planilha de Medição – Elaborada nos padrões do CONTRATANTE, de acordo com cronograma físico-financeiro, relativo à parcela faturada, de forma que as atividades e os valores faturados, correspondam às atividades e aos respectivos índices percentuais discriminados e informados pela Fiscalização da obra, que acompanha o processo da nota fiscal/fatura.

7.14. A Nota Fiscal ou Fatura deverá ser obrigatoriamente acompanhada da comprovação da regularidade fiscal, constatada por meio de consulta on-line ao SICAF ou, na impossibilidade de acesso ao referido Sistema, mediante consulta aos sites eletrônicos oficiais ou à documentação mencionada no art. 68 da Lei nº 14.133/2021.

7.15. A Administração deverá realizar consulta ao SICAF para: a) verificar a manutenção das condições de habilitação exigidas no edital; b) identificar possível razão que impeça a participação em licitação, no âmbito do órgão ou entidade, proibição de contratar com o Poder Público, bem como ocorrências impeditivas indiretas (INSTRUÇÃO NORMATIVA Nº 3, DE 26 DE ABRIL DE 2018).

7.16. Constatando-se, junto ao SICAF, a situação de irregularidade do contratado, será

Rua Dr. Osvaldo Cruz, 555 – Fone (45)3256-8000 – CEP 85998-100 – Mercedes – PR
e-mail: mercedes@mercedes.pr.gov.br – CNPJ 95.719.373/0001-23
www.mercedes.pr.gov.br

Página | 75



Município de Mercedes Estado do Paraná

Edital de Concorrência Eletrônica nº xx/2026
Processo Licitatório nº xxx/2026

providenciada sua notificação, por escrito, para que, no prazo de 5 (cinco) dias úteis, regularize sua situação ou, no mesmo prazo, apresente sua defesa. O prazo poderá ser prorrogado uma vez, por igual período, a critério do contratante.

7.17. Não havendo regularização ou sendo a defesa considerada improcedente, o contratante deverá comunicar aos órgãos responsáveis pela fiscalização da regularidade fiscal quanto à inadimplência do contratado, bem como quanto à existência de pagamento a ser efetuado, para que sejam acionados os meios pertinentes e necessários para garantir o recebimento de seus créditos.

7.18. Persistindo a irregularidade, o contratante deverá adotar as medidas necessárias à rescisão contratual nos autos do processo administrativo correspondente, assegurada ao contratado a ampla defesa.

7.19. Havendo a efetiva execução do objeto, os pagamentos serão realizados normalmente, até que se decida pela rescisão do contrato, caso o contratado não regularize sua situação junto ao SICAF.

7.20. A liberação da última parcela fica condicionada à apresentação de:

7.20.1. comprovante, nos casos previstos, de ligações definitivas de água e energia elétrica. As despesas referentes ao consumo de água e energia, durante a execução do objeto, são de inteira responsabilidade da CONTRATADA;

7.20.2. Termo de Recebimento Provisório;

7.20.3. Certidão negativa de débitos, expedida pela Receita Federal, referente ao objeto contratado concluído (em caso de obra civil a CND deverá conter a metragem da obra conforme projeto/área de reforma/área de acréscimo/área nova);

7.20.4. quando necessário, do AS BUILT da obra.

Prazo de pagamento

7.21. O pagamento será efetuado no prazo máximo de até cinco dias úteis, contados do recebimento dos recursos pelo Município de Mercedes, e desde que finalizada a liquidação da despesa, conforme seção anterior. Em todo caso, o pagamento deverá ser realizado no prazo máximo de 30 (trinta) dias contados a partir do atesto da Nota Fiscal, após comprovado o adimplemento da contratada em todas as suas obrigações, já deduzidas as glosas e notas de débitos, conforme prevê o art. 10 do Decreto Municipal n.º 043, de 24 de março de 2023.

7.22. No caso de atraso pelo Contratante, os valores devidos ao contratado serão atualizados monetariamente entre o termo final do prazo de pagamento até a data de sua efetiva realização, mediante aplicação do índice IPCA-IBGE de correção monetária.

Forma de pagamento

7.23. O pagamento será realizado por meio de ordem bancária, TED ou transferência bancária (a critério do Município) para crédito em banco, agência e conta corrente indicados pelo contratado. O contratado deverá informar ao Município de Mercedes eventual alteração dos dados bancários informados.

7.24. Será considerada data do pagamento o dia em que constar como emitida a ordem bancária, TED ou transferência bancária para pagamento.

7.25. A última parcela, e respectivo pagamento, deverá corresponder, no mínimo, à 10% (dez por cento) do valor total do contrato, para tanto a penúltima medição deverá ser realizada de

Rua Dr. Osvaldo Cruz, 555 – Fone (45)3256-8000 – CEP 85998-100 – Mercedes – PR
e-mail: mercedes@mercedes.pr.gov.br – CNPJ 95.719.373/0001-23
www.mercedes.pr.gov.br

Página | 76

Pag. 168

Ass.



Município de Mercedes

Estado do Paraná

Edital de Concorrência Eletrônica nº xx/2026
Processo Licitatório nº xxx/2026

maneira a reservar o percentual mínimo para a última medição.

7.26. Quando o pagamento, será efetuada a retenção tributária prevista na legislação aplicável.

7.26.1. Independentemente do percentual de tributo inserido na planilha, quando houver, serão retidos na fonte, quando da realização do pagamento, os percentuais estabelecidos na legislação vigente.

7.27. O contrato regularmente optante pelo Simples Nacional, nos termos da Lei Complementar nº 123, de 2006, não sofrerá a retenção tributária quanto aos impostos e contribuições abrangidos por aquele regime. No entanto, o pagamento ficará condicionado à apresentação de comprovação, por meio de documento oficial, de que faz jus ao tratamento tributário favorecido previsto na referida Lei Complementar.

7.27.1. Nos termos do Decreto Municipal n.º 128, de 18 de agosto de 2023, as notas fiscais ou faturas a serem emitidas para o Município a partir de 19 de outubro de 2023 deverão observar as regras relativas ao destaque do imposto de renda incidente na fonte – IRRF. O referencial normativo a ser utilizado, para identificação tanto do IRRF a ser destacado nas notas ou faturas como das hipóteses em que a retenção não será aplicável é a IN RFB 1234/2012 ou a que vier a substituí-la, devendo também ser utilizados os modelos de declarações dispostas na citada norma, conforme o caso. Embora a IN RFB 1234/2012 seja o referencial normativo para a retenção do imposto de renda incidente na fonte nas contratações do Município de Mercedes, os demais tributos tratados pela referida normativa federal – PIS, COFINS e CSLJ – não serão objeto de retenção na fonte pelo Município, suas autarquias e fundações, não devendo ser objeto de destaque nas notas fiscais ou faturas.

Cessão de crédito

7.28. É admitida a cessão de direitos creditícios, conforme as regras deste presente tópico.

7.28.1. As cessões de crédito dependerão de prévia aprovação do contratante.

7.29. A eficácia da cessão de crédito, em relação à Administração, está condicionada à celebração de termo aditivo ao contrato administrativo.

7.30. Sem prejuízo do regular atendimento da obrigação contratual de cumprimento de todas as condições de habilitação por parte do contratado (cedente), a celebração do aditamento de cessão de crédito e a realização dos pagamentos respectivos também se condicionam à regularidade fiscal e trabalhista do cessionário, bem como à certificação de que o cessionário não se encontra impedido de licitar e contratar com o Poder Público, conforme a legislação em vigor, ou de receber benefícios ou incentivos fiscais ou creditícios, direta ou indiretamente, conforme o art. 12 da Lei nº 8.429, de 1992, nos termos do Parecer JL-01, de 18 de maio de 2020.

7.31. O crédito a ser pago à cessionária é exatamente aquele que seria destinado à cedente (contratado) pela execução do objeto contratual, restando absolutamente incólumes todas as defesas e exceções ao pagamento e todas as demais cláusulas exorbitantes ao direito comum aplicáveis no regime jurídico de direito público incidente sobre os contratos administrativos, incluindo a possibilidade de pagamento em conta vinculada ou de pagamento pela efetiva comprovação do fato gerador, quando for o caso, e o desconto de multas, glosas e prejuízos causados à Administração.

7.32. A cessão de crédito não afetará a execução do objeto contratado, que continuará sob a

Rua Dr. Oswaldo Cruz, 555 – Fone (45)3256-8000 – CEP 85998-100 – Mercedes – PR
e-mail: mercedes@mercedes.pr.gov.br – CNPJ 95.719.373/0001-23
www.mercedes.pr.gov.br

Página | 77



Município de Mercedes

Estado do Paraná

Edital de Concorrência Eletrônica nº xx/2026
Processo Licitatório nº xxx/2026

integral responsabilidade do contratado.

8. FORMA E CRITÉRIOS DE SELEÇÃO DO FORNECEDOR E REGIME DE EXECUÇÃO

Forma de seleção e critério de julgamento da proposta

8.1. O fornecedor será selecionado por meio da realização de procedimento de LICITAÇÃO, na modalidade CONCORRÊNCIA, sob a forma ELETRÔNICA, com adoção do critério de julgamento pelo MENOR PREÇO.

Regime de execução

8.2. O regime de execução do contrato será execução indireta, com contratação de empreitada por preço global.

Critérios de aceitabilidade de preços

8.3. Ressalvado o objeto ou parte dele sujeito ao regime de empreitada por preço unitário, o critério de aceitabilidade de preços será o valor global estimado para a contratação.

8.3.1. O licitante que estiver mais bem colocado na disputa deverá apresentar à Administração, por meio eletrônico, planilha que contenha o preço global, os quantitativos e os preços unitários tidos como relevantes, conforme modelo de planilha elaborada pela Administração, para efeito de avaliação de exequibilidade (art. 59, §3º, da Lei nº 14.133/2021);

Exigências de habilitação

8.4. Para fins de habilitação, deverá o licitante comprovar os requisitos devidamente estabelecidos entre os itens 7.1 a 7.7.4 do Edital.

9. ESTIMATIVAS DO VALOR DA CONTRATAÇÃO

9.1. O custo estimado total da contratação é de R\$ 472.832,65 (quatrocentos e setenta e dois mil, oitocentos e trinta e dois reais e sessenta e cinco centavos), conforme custos unitários apostos na tabela em anexo.

10. ANÁLISE DE RISCOS.

10.1. A análise de riscos é dispensada nos termos do art. 7º, § 7º, do Decreto Municipal n.º 031/2023, e do art. 2º, § 2º, do Decreto Municipal n.º 042/2023, com base na seguinte hipótese:

() I - nas hipóteses dos incisos I (valor), II (valor), III (licitação deserta ou fracassada),

VII (casos de guerra, estado de defesa, estado de sítio, intervenção federal ou de grave perturbação da ordem), VIII (emergência e calamidade pública) do art. 75 e do § 7º do art. 90 (remanescente de obra), ambos da Lei nº 14.133, de 1º de abril de 2021;

() III - contratação direta, por dispensa ou inexigibilidade de licitação, quando a simplicidade do objeto ou o modo de seu fornecimento puder afastar a necessidade de estudo técnico preliminar e análise de risco, o que deverá ser devidamente justificado no documento de formalização da demanda;

Rua Dr. Oswaldo Cruz, 555 – Fone (45)3256-8000 – CEP 85998-100 – Mercedes – PR
e-mail: mercedes@mercedes.pr.gov.br – CNPJ 95.719.373/0001-23
www.mercedes.pr.gov.br

Página | 78

Pag. 169

Ass.



Município de Mercedes Estado do Paraná

Edital de Concorrência Eletrônica nº xx/2026
Processo Licitatório nº xxx/2026

- () IV - mediante justificativa, nos casos envolvendo contratação de objetos de baixo valor ou baixa complexidade.
- 10.2. Segue em anexo a análise de riscos relativa a contratação pretendida.
- II. ADEQUAÇÃO ORÇAMENTÁRIA**
- 11.1. As despesas decorrentes da presente contratação correrão à conta de recursos específicos consignados no Orçamento Geral do Município.
- 11.2. A contratação será atendida pela seguinte dotação:

02.017.08.241.0013.1029 – Estruturação de Espaços para a Pessoa Idosa

Elemento de despesa: 34490510102

Fonte de recurso: 000 (Exercício Anterior)

02.004.04.122.0003.1003 – Ampliação de Edificações Públicas

Elemento de despesa: 34490510102

Fonte de recurso: 000 (Exercício Anterior)

12. DA VEDAÇÃO À PARTICIPAÇÃO DE EMPRESAS EM CONSÓRCIO

- 12.1. Quanto à participação de empresas reunidas em consórcio, o artigo 15 da Lei nº 14.133/2021 permite a vedação, desde que devidamente justificada no processo licitatório.
- 12.2. Sobre esse assunto, o Tribunal de Contas da União – TCU - entende que o juízo acerca da admissão ou não de empresas consorciadas na licitação dependerá de cada caso concreto. Isto porque a formação de consórcio tanto pode se prestar a fomentar a concorrência (consórcio de empresas menores que, de outra forma, não participariam do certame), quanto a cercá-la (associação de empresas que, caso contrário, concorreriam entre si).
- 12.3. Compulsamos diversos julgados daquela Corte de Contas a respeito desse tema, notadamente os Acórdãos nº 22/2003 – Plenário; nº 1.094/2004 – Plenário e nº 2.295/2005 – Plenário, os quais, invariavelmente, chegam às seguintes conclusões que servem de norte para a presente contratação:

- I) A escolha no sentido de admitir, ou não, a participação de empresas organizadas em consórcio deve ser verificada caso a caso;
- II) Tratando-se de objeto de pequeno vulto financeiro e baixa complexidade, a formação de consórcio pode ensejar redução no caráter competitivo, pois facilitaria que empresas, que seriam naturalmente competidoras entre si, acordassem para participar da licitação;
- III) A participação de consórcios, dada a transitoriedade que lhe é peculiar, mostra-se mais apropriada para a consecução de objeto certo e determinado no tempo, que envolva alta complexidade técnica e grande vulto financeiro, de forma que as empresas, isoladamente, não teriam capacidade técnica de executá-lo, a exemplo das grandes obras que demandam tecnologia sofisticada e restrita.

- 12.4. Diante de todo o exposto, optamos pela não permissão de participação de empresas reunidas em consórcio, consoante os motivos a seguir expostos:

Rua Dr. Osvaldo Cruz, 555 – Fone (45)3256-8000 – CEP 85998-100 – Mercedes – PR
e-mail: mercedes@mercedes.pr.gov.br – CNPJ 95.719.373/0001-23
www.mercedes.pr.gov.br

Página | 79



Município de Mercedes Estado do Paraná

Edital de Concorrência Eletrônica nº xx/2026
Processo Licitatório nº xxx/2026

- I) O objeto da presente contratação não envolve obra e/ou serviços de alta complexidade técnica nem apresenta grande vulto financeiro;
- II) Deve-se primar, no presente caso, pela ampla competitividade como forma de garantir a aquisição pretendida e a admissão de empresas em consórcio, dada a simplicidade do objeto, poderá cercar a concorrência;
- III) A vedação quanto à participação de consórcio de empresas na presente contratação não limitará a competitividade, pois o objeto consiste na aquisição de obra e/ou serviços comuns, não sendo apropriada a exigência de formação de consórcio para essa finalidade;
- IV) Uma análise preliminar do mercado permite supor que as empresas do ramo conseguem executar o objeto do presente termo, sem a necessidade de formação de consórcio.

Mercedes/PR, 23 de junho de 2026.

Nilma Eger
Assistente Administrativa

Pag.

170

Ass.

Rua Dr. Osvaldo Cruz, 555 – Fone (45)3256-8000 – CEP 85998-100 – Mercedes – PR
e-mail: mercedes@mercedes.pr.gov.br – CNPJ 95.719.373/0001-23
www.mercedes.pr.gov.br

Página | 80

ANEXO XVIII
ESTUDO TÉCNICO PRELIMINAR (ETP)



Município de Mercedes

Estado do Paraná

Edital de Concorrência Eletrônica nº xx/2026
Processo Licitatório nº xxx/2026

Objeto: Contratação de empresa especializada para execução de reforma e ampliação do Centro Dia do Idoso, do Município de Mercedes/PR.

INFORMAÇÕES BÁSICAS

Número do Processo Administrativo: xx/2026.

Área Requisitante: Secretaria de Assistência Social.

Conforme a Lei nº 14.133, de 2021, o Estudo Técnico Preliminar tem por objetivo identificar e analisar os cenários para o atendimento da demanda que consta no Documento de Oficialização da Demanda, bem como demonstrar a viabilidade técnica e econômica das soluções identificadas, fornecendo as informações necessárias para subsidiar o respectivo processo de contratação.

Neste sentido, o presente documento contempla estudos para a contratação de solução que atenderá à necessidade especificada no documento de formalização da demanda anexo, e tem por finalidade estudá-la detalhadamente e identificar a melhor solução existente no mercado para supri-la, em conformidade com as normas e princípios que regem a Administração Pública.

1. DESCRIÇÃO DA NECESSIDADE

Fundamentação: Descrição da necessidade da contratação, considerado o problema a ser resolvido sob a perspectiva do interesse público (inciso I do § 1º do art. 18 da Lei nº 14.133, de 2021).

Descreva a sua necessidade:

O Centro Dia do Idoso tem um papel importante na promoção do bem-estar, da convivência e da inclusão social das pessoas idosas do Município de Mercedes. No local são desenvolvidas diversas atividades que contribuem para a autonomia, a socialização e a melhoria da qualidade de vida dos usuários.

A ampliação do Centro Dia do Idoso é necessária para proporcionar uma estrutura mais adequada, confortável e segura para os idosos atendidos. A obra permitirá a melhoria dos espaços existentes, oferecendo melhores condições para a realização das atividades e para o trabalho da equipe responsável pelo atendimento.

Além disso, a ampliação contribuirá para fortalecer as ações voltadas à pessoa idosa, garantindo um ambiente mais acessível e funcional. Com uma estrutura adequada, será possível desenvolver as atividades socioassistenciais, culturais, recreativas e de promoção da saúde com mais qualidade e conforto.

Mais do que uma obra de ampliação, esta ação demonstra o compromisso do Município de Mercedes com a valorização da pessoa idosa e com a oferta de serviços de qualidade. A melhoria da estrutura do Centro Dia do Idoso proporcionará um ambiente mais adequado, seguro e confortável para a realização das atividades, contribuindo para o bem-estar, a convivência social e a participação dos usuários nas atividades desenvolvidas pelo serviço.

Rua Dr. Osvaldo Cruz, 555 – Fone (45)3256-8000 – CEP 85998-100 – Mercedes – PR
e-mail: mercedes@mercedes.pr.gov.br – CNPJ 95.719.373/0001-23
www.mercedes.pr.gov.br



Município de Mercedes

Estado do Paraná

Edital de Concorrência Eletrônica nº xx/2026
Processo Licitatório nº xxx/2026

2. ALINHAMENTO COM PCA

Fundamentação: Demonstração da previsão da contratação no plano de contratações anual, sempre que elaborado, de modo a indicar o seu alinhamento com o planejamento da Administração (inciso II do § 1º do art. 18 da Lei nº 14.133, de 2021).

O objeto da contratação está previsto no Plano de Contratações Anual 2026, conforme detalhamento a seguir.

ID PCA no PNCP: <https://pncp.gov.br/app/pca/95719373000123/202621>

ID dos itens PCA: 21

Unidade gestora: 02.017.001

Data de publicação no PNCP: 22/06/2026

3. REQUISITOS DA CONTRATAÇÃO

Fundamentação: Descrição dos requisitos necessários e suficientes à escolha da solução, prevendo critérios e práticas de sustentabilidade (inciso III do § 1º do art. 18 da Lei nº 14.133, de 2021).

Descreva os requisitos da contratação:

- Trata-se de serviço de execução, com duração prevista de 210 (duzentos e dez) dias;
- Não se trata de prestação de serviço de natureza contínua, porém de demanda certa.
- O objeto é: contratação de empresa especializada para execução de reforma e ampliação do Centro Dia do Idoso do Município de Mercedes;
- Dada as condições de execução e a natureza dos serviços a serem realizados, as empresas deste ramo deverão priorizar o emprego de mão de obra, materiais, tecnologias e matérias-primas de origem local para a execução dos serviços;
- Priorizar para que a implantação do canteiro de obras seja organizada, com critérios mais sustentáveis do ponto de vista ambiental, no qual conste, por exemplo, o reuso de água, o reaproveitamento da água de chuvas e dos resíduos sólidos produzidos e a separação dos não reutilizáveis para descarte;
- Utilização, caso necessário, de andaimes e escoras preferencialmente metálicos, ou de material que permita a reutilização;
- A contratada deverá atender e respeitar aos prazos e condições estabelecidas no cronograma físico-financeiro;
- A contratada deverá atender a todas os itens do Memorial Descritivo e demais documentos.

4. ESTIMATIVA DAS QUANTIDADES E CLASSIFICAÇÃO DOS BENS/SERVIÇOS

Fundamentação: Estimativas das quantidades para a contratação, acompanhadas das memórias de cálculo e dos documentos que lhes dão suporte, que considerem interdependências com outras contratações, de modo a possibilitar economia de escala (inciso IV do § 1º do art. 18 da Lei nº 14.133, de 2021).

Indique os quantitativos:

Rua Dr. Osvaldo Cruz, 555 – Fone (45)3256-8000 – CEP 85998-100 – Mercedes – PR
e-mail: mercedes@mercedes.pr.gov.br – CNPJ 95.719.373/0001-23
www.mercedes.pr.gov.br

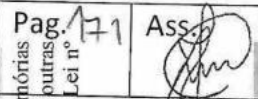



Município de Mercedes

Estado do Paraná

Edital de Concorrência Eletrônica nº xx/2026
Processo Licitatório nº xxx/2026

Item	Objeto	Unidade	Quantidade
1	Contratação de empresa para reforma e ampliação do Centro Dia do Idoso do Município de Mercedes/PR.	M²	110,99

Classificação dos bens/serviços:

(X) Comuns.
 () Especiais.
 (X) Não continuado.
 () Obras.

Justificativa: Trata-se de obra, por se tratar de atividade estabelecida, por força de lei, como privativa das profissões de arquiteto ou engenheiro que implica na intervenção no meio ambiente por meio de um conjunto harmônico de ações que, agregadas, acarreta alteração substancial das características originais de bem imóvel, uma vez que o objeto prevê reforma e ampliação de edificação. E é considerada comum, uma vez que cujos padrões de desempenho e qualidade podem ser objetivamente definidos pelo edital, por meio de especificações usuais de mercado. O fornecimento pretendido não é considerado continuado, uma vez que não se presta a manutenção da atividade administrativa, não decorrendo de necessidades permanentes ou prolongadas.

5. LEVANTAMENTO DE MERCADO

Fundamentação: Levantamento de mercado, que consiste na análise das alternativas possíveis, e justificativa técnica e econômica da escolha do tipo de solução a contratar (inciso V do § 1º do art. 18 da Lei nº 14.133, de 2021).

Identificação das soluções

Id	Descrição da solução (ou cenário)
1	Contratação de empresa para reforma e ampliação do Centro Dia do Idoso do Município de Mercedes/PR.

Análise comparativa de soluções

Requisito	Solução	Sim	Não	Não se Aplica
A Solução encontra-se implantada em outro órgão ou entidade da Administração Pública?	Solução 1	x		
A Solução atenderá as expectativas e trará economia para a Administração?	Solução 1	x		

Análise comparativa de custos das soluções viáveis



Município de Mercedes

Estado do Paraná

Edital de Concorrência Eletrônica nº xx/2026
Processo Licitatório nº xxx/2026

A única solução viável é a solução 1, uma vez que a empresa a ser contratada será responsável pelo fornecimento de todos os materiais necessários, bem como pela disponibilização de mão de obra qualificada e dos equipamentos adequados para a execução dos serviços.

6. ESTIMATIVA DO VALOR DA CONTRATAÇÃO

Fundamentação: Estimativa do valor da contratação, acompanhada dos preços unitários referenciais, das memórias de cálculo e dos documentos que lhe dão suporte, que deverão constar de anexo classificado, se a Administração optar por preservar o seu sigilo até a conclusão da licitação caso (inciso VI do § 1º do art. 18 da Lei 14.133, de 2021).

Estimativa do valor da contratação

Valor estimado da solução escolhida: R\$ 472.832,65 (quatrocentos e setenta e dois mil, oitocentos e trinta e dois reais e sessenta e cinco centavos).

Parâmetros utilizados: Levantamento de valores com referência na tabela SINAP.

Metodologia utilizada: Valor estipulado pelo orçamento, com base na tabela SINAP.

7. DESCRIÇÃO DA SOLUÇÃO COMO UM TODO

Fundamentação: Descrição da solução como um todo, inclusive das exigências relacionadas à manutenção e à assistência técnica, quando for o caso (inciso VII do § 1º do art. 18 da Lei 14.133, de 2021).

Descreva a solução como um todo:

Construir um espaço físico adequado para reuniões, eventos culturais, sociais e comunitários, fortalecendo a integração dos moradores e oferecendo infraestrutura para atividades coletivas.

8. JUSTIFICATIVA PARA PARCELAMENTO

Fundamentação: Justificativas para o parcelamento ou não da contratação, se aplicável (inciso VIII do § 1º do art. 18 da lei nº 14.133, de 2021).

Justificativa do parcelamento:

Por se tratar de contratação de serviços de engenharia, com objeto de intervenção único, não há parcelamento. Eventual parcelamento traria embaraços de ordem técnica, especialmente no que diz respeito a responsabilidade técnica e a própria execução física do objeto. Com isso a licitação ocorrerá por lote único.

9. DEMONSTRAÇÃO DOS RESULTADOS PRETENDIDOS

Fundamentação: Demonstrativo dos resultados pretendidos em termos de economicidade e de melhor aproveitamento dos recursos humanos, materiais e financeiros disponíveis (inciso IX do § 1º do art. 18 da lei nº 14.133, de 2021).

Descreva os resultados esperados:



Município de Mercedes Estado do Paraná

*Edital de Concorrência Eletrônica nº xx/2026
Processo Licitatório nº xxx/2026*

Ampliar e adequar a estrutura física do Centro Dia do Idoso, proporcionando melhores condições para o atendimento dos usuários e oferecendo espaços adequados para a realização de atividades socioassistenciais, culturais, recreativas e de promoção da convivência, contribuindo para o bem-estar, a inclusão social e a qualidade de vida da população idosa.

10. PROVIDÊNCIAS PRÉVIAS AO CONTRATO

Fundamentação: Providências a serem adotadas pela Administração previamente à celebração do contrato, inclusive quanto à capacitação de servidores ou de empregados para fiscalização e gestão contratual (inciso X do § 1º do art. 18 da Lei nº 14.133, de 2021).

Descreva as providências prévias:

Não há necessidade de providências prévias para essa obra.

11. CONTRATAÇÕES CORRELATAS/INTERDEPENDENTES

Fundamentação: Contratações correlatas e/ou interdependentes (inciso XI do § 1º do art. 18 da Lei nº 14.133, de 2021).

Indique as contratações correlatas/interdependentes:

Nenhuma contratação correlata/interdependente foi estimada para esse caso.

12. IMPACTOS AMBIENTAIS

Fundamentação: Descrição de possíveis impactos ambientais e respectivas medidas mitigadoras, incluídos requisitos de baixo consumo de energia e de outros recursos, bem como logística reversa para desfazimento e reciclagem de bens e refugos, quando aplicável (inciso XI do § 1º do art. 18 da Lei nº 14.133, de 2021).

Descreva impactos e medidas:

Há possibilidade de impactos ambientais com relação aos resíduos oriundos da obra. Como medida mitigadora, a contratada deverá respeitar as Normas Brasileiras – NBR publicadas pela Associação Brasileira de Normas Técnicas sobre resíduos sólidos e seu adequado gerenciamento.

13. DA UTILIZAÇÃO DO SISTEMA DE REGISTRO DE PREÇOS

Fundamentação: Nos termos do art. 40, II, da Lei nº 14.133, de 2021, as compras deverão ser processamento por meio de sistema de registro de preços, quando pertinente. As hipóteses de utilização do registro de preços constam dos incisos do art. 64 do Decreto Municipal nº 034, de 2023.

Deverá ser adotado o sistema de registro de preços.

Não deverá ser adotado o sistema de registro de preços conforme justificativa.

Descreva a justificativa para não adoção do sistema de registro de preços:

Trata-se de obra certa e definida, não havendo previsão de futuras contratações similares.

Rua Dr. Osvaldo Cruz, 555 – Fone (45)3256-8000 – CEP 85998-100 – Mercedes – PR
e-mail: mercedes@mercedes.pr.gov.br – CNPJ 95.719.373/0001-23
www.mercedes.pr.gov.br

Página | 85



Município de Mercedes Estado do Paraná

*Edital de Concorrência Eletrônica nº xx/2026
Processo Licitatório nº xxx/2026*

14. POSICIONAMENTO SOBRE A VIABILIDADE DA CONTRATAÇÃO

Fundamentação: Posicionamento conclusivo sobre a adequação da contratação para o atendimento da necessidade a que se destina (inciso XIII do § 1º do art. 18 da Lei nº 14.133, de 2021).

Posicionamento conclusivo:

O processo licitatório para reforma e ampliação do Centro Dia do Idoso do Município de Mercedes/PR, é necessário conforme apresentado durante este Estudo Técnico Preliminar. Sendo assim, conclui-se como viável a contratação apresentada.

Classificação: Por fim, considerando as informações levantadas, os responsáveis pela elaboração entendem que o ETP e o orçamento estimado da contratação devem ser classificados como não sigilosos, nos termos da Lei nº 12.527/2011 e da Lei nº 14.133/2021.

Município de Mercedes, Estado do Paraná, 22 de junho de 2026.

Juliana Hickmann Effting
Secretária de Assistência Social

Pag.

173

Ass.

ANEXO XIX

Rua Dr. Osvaldo Cruz, 555 – Fone (45)3256-8000 – CEP 85998-100 – Mercedes – PR
e-mail: mercedes@mercedes.pr.gov.br – CNPJ 95.719.373/0001-23
www.mercedes.pr.gov.br
Página | 86



Município de Mercedes

Estado do Paraná

Edital de Concorrência Eletrônica nº xx/2026
Processo Licitatório nº xxx/2026

DOCUMENTO DE FORMALIZAÇÃO DE DEMANDA - DFD

Órgão: Município de Mercedes						
Setor requisitante: Secretaria de Assistência Social						
Responsável pela Elaboração do Documento: Jéssica Gabriele Finckler						
E-mail: assistenciasocial@mercedes.pr.gov.br		Telefone: (45) 3256-8032				
1. Objeto (o que - descrição sucinta): Contratação de empresa especializada para execução de reforma e ampliação do Centro Dia do Idoso, do Município de Mercedes/PR.						
2. Justificativa da necessidade da contratação (descrever a situação de fato que motiva a contratação, por que o objeto é necessário e como ele vai atender a demanda existente): O Centro Dia do Idoso tem um papel importante na promoção do bem-estar, da convivência e da inclusão social das pessoas idosas do Município de Mercedes. No local são desenvolvidas diversas atividades que contribuem para a autonomia, a socialização e a melhoria da qualidade de vida dos usuários. A ampliação do Centro Dia do Idoso é necessária para proporcionar uma estrutura mais adequada, confortável e segura para os idosos atendidos. A obra permitirá a melhoria dos espaços existentes, oferecendo melhores condições para a realização das atividades e para o trabalho da equipe responsável pelo atendimento. Além disso, a ampliação contribuirá para fortalecer as ações voltadas à pessoa idosa, garantindo um ambiente mais acessível e funcional. Com uma estrutura adequada, será possível desenvolver as atividades socioassistenciais, culturais, recreativas e de promoção da saúde com mais qualidade e conforto. Mais do que uma obra de ampliação, esta ação demonstra o compromisso do Município de Mercedes com a valorização da pessoa idosa e com a oferta de serviços de qualidade. A melhoria da estrutura do Centro Dia do Idoso proporcionará um ambiente mais adequado, seguro e confortável para a realização das atividades, contribuindo para o bem-estar, a convivência social e a participação dos usuários nas atividades desenvolvidas pelo serviço.						
3. Tipo de item, de acordo com os Sistemas de Catalogação de Material ou de Serviços*, unidade de fornecimento, quantidade a ser contratada, e valores unitários e totais:						
Item	Descrição	Catser	Código IPM	Und	Qtđ. (Obra)	RS Total (Obra)
1	Contratação de empresa para reforma e ampliação do Centro Dia do Idoso do Município de Mercedes/PR.	5622	34412	m ²	110,99	472.832,65
*Nos termos do inciso II do art. 33 do Decreto nº 031, de 24 de março de 2023, utiliza-se o catálogo eletrônico do Governo Federal (CATMAT ou CATSER), haja vista a inexistência de catálogo próprio. Justificativa do quantitativo previsto (como se definiu o mesmo): O quantitativo foi estabelecido						

Rua Dr. Oswaldo Cruz, 555 – Fone (45)3256-8000 – CEP 85998-100 – Mercedes – PR
e-mail: mercedes@mercedes.pr.gov.br – CNPJ 95.719.373/0001-23
www.mercedes.pr.gov.br



Município de Mercedes

Estado do Paraná

Edital de Concorrência Eletrônica nº xx/2026
Processo Licitatório nº xxx/2026

com base no levantamento da demanda do Centro Dia do Idoso.	
4. Estimativa preliminar do valor total da contratação (se para elaboração do PCA, indicar o valor correspondente ao exercício financeiro do Plano): R\$ 472.832,65 (quatrocentos e setenta e dois mil, oitocentos e trinta e dois reais e sessenta e cinco centavos).	
5. Previsão da data desejada para a contratação: 30 de julho de 2026.	
6. Grau de prioridade da compra ou contratação: () Baixa () Média () Alta (x) Muito Alta	
7. Há vinculação ou dependência com a contratação de outro DFD para sua execução, visando a determinar a sequência em que as respectivas contratações serão realizadas: () SIM – Qual: (x) NÃO	
8. Classificação orçamentária da despesa, indicando a ação, até nível de elemento e dobramentos: 02.017.08.241.0013.1029 – Estruturação de Espaços para a Pessoa Idosa Elemento de despesa: 34490510102 Fonte de recurso: 000 (Exercício Anterior) 02.004.04.122.0003.1003 – Ampliação de Edificações Públicas Elemento de despesa: 34490510102 Fonte de recurso: 000 (Exercício Anterior) 8.1 Centro de Custo: 02.017.001	
9. A elaboração do Estudo Técnico Preliminar e da Análise de Riscos é opcional (§ 7º do art. 7º do Decreto nº 031, de 24 de março de 2023): () SIM (x) NÃO	
Mercedes-PR, 22 de junho de 2026.	
Assinatura do Responsável pela Formalização da Demanda	

Pag. 179

Ass.

Rua Dr. Oswaldo Cruz, 555 – Fone (45)3256-8000 – CEP 85998-100 – Mercedes – PR
e-mail: mercedes@mercedes.pr.gov.br – CNPJ 95.719.373/0001-23
www.mercedes.pr.gov.br



Município de Mercedes
Estado do Paraná

Edital de Concorrência Eletrônica nº xx/2026
Processo Licitatório nº xxx/2026

Ciente e de acordo:

Secretária da Pasta Interessada: Juliana Hickmann Eiffling

Assinatura: _____



Município de Mercedes
Estado do Paraná

Edital de Concorrência Eletrônica nº xx/2026
Processo Licitatório nº xxx/2026

ANEXO XX

MAPA DE RISCOS

OBJETO: Contratação de empresa especializada para execução de reforma e ampliação do Centro Dia do Idoso, do Município de Mercedes/PR.

RISCOS DO PROCESSO DE CONTRATACÃO:

1. RISCOS – FASE DE PLANEJAMENTO

Risco 1	Definição inadequada das especificações.	Probabilidade:	Baixo	Impacto:	Alto	Classificação:	Médio
Dano potencial:	Cancelamento da licitação ou não atendimento da necessidade.						
Ação Preventiva:	Proceder levantamento de necessidade com diálogo com interessados, formalizar o Termo de Referência.					Responsável:	Secretaria responsável
Ação de Contingência:	Retificar o Edital ou revogar a licitação.					Responsável:	Pregoeiro, Prefeito.

2. RISCOS – FASE DE LICITAÇÃO

Risco 2	Licitação deserta ou fracassada.	Probabilidade:	Baixo	Impacto:	Alto	Classificação:	Médio
Dano potencial:	Não atender à necessidade institucional e aumento de custos para refazer a licitação ou não utilizar a dotação orçamentária planejada.						
Ação Preventiva:	Divulgar adequadamente, com prazo de publicação e exigências razoáveis, e seguindo o calendário legal e administrativo.					Responsável:	Equipes envolvidas (Compras, Pregoeiro, Direção, Procuradoria)
Ação de Contingência:	Refazer a licitação, com alterações eventualmente necessárias, no menor prazo possível.					Responsável:	Equipes envolvidas (Compras, Pregoeiro, Direção, Procuradoria)

3. RISCOS – GESTÃO DO CONTRATO

Risco 3	Inadimplemento Contratual.	Probabilidade:	Baixo	Impacto:	Alto	Classificação:	Médio
Dano	Inexecução do objeto ou atraso na conclusão.						



Município de Mercedes
Estado do Paraná

Edital de Concorrência Eletrônica nº xx/2026
Processo Licitatório nº xxx/2026



Município de Mercedes
Estado do Paraná

Edital de Concorrência Eletrônica nº xx/2026
Processo Licitatório nº xxx/2026

potencial:	Assinar o contrato e toda documentação necessária, iniciado e cumprido dentro do cronograma estabelecido.	Responsável:	Fiscalização e Direção Administrativa
Ação de Contingência:	Notificar a contratada para cumprimento do prazo, sob pena das cominações legais.	Responsável:	Fiscalização e Direção Administrativa

4. RISCOS – GESTÃO DO CONTRATO

Risco 3	Desconformidade com as especificações.		
Probabilidade:	Baixa	Impacto:	Alto
Dano potencial:	Serviços executados com má qualidade (segurança, funcionalidade, dimensões, etc...).		
Ação Preventiva:	Acompanhar os serviços e verificar se a execução está sendo conforme especificado.		
Ação de Contingência:	Exigir que sejam refeitos os serviços de acordo com o que foi contratado.		

5. RISCOS – GESTÃO DO CONTRATO

Risco 3	Atraso de pagamento.		
Probabilidade:	Raro	Impacto:	Alto
Dano potencial:	Descumprimento de obrigação da própria administração.		
Ação Preventiva:	Comunicar e tramitar adequadamente a nota fiscal.		
Ação de Contingência:	Diligenciar para corrigir eventuais falhas que impedem ou dificultam o pagamento, inclusive liberação de recursos.		

MAPA DE RISCOS (CLASSIFICAÇÃO)

Muito Alto 5	Médio	Alto	Alto	Alto	Alto
Alto 4	Médio	Médio	Alto	Alto	Alto
Médio 3	Baixo	Médio	Médio	Alto	Alto
Baixo 2	Baixo	Médio	Médio	Médio	Alto
Muito baixo 1	Baixo	Baixo	Baixo	Médio	Médio
	1	2	3	4	5
	Raro	Pouco Provável	Provável	Muito Provável	Praticamente certo

PROBABILIDADE

Mercedes, 22 de junho de 2026.

Juliana Hickmann Effting
SECRETÁRIA DE ASSISTÊNCIA SOCIAL

Pag. 176

Ass.



Município de Mercedes
Estado do Paraná

Edital de Concorrência Eletrônica nº xx/2026
Processo Licitatório nº xxx/2026

ANEXO XXI
TERMO DE JUSTIFICATIVAS TÉCNICAS RELEVANTES
(Disponível em arquivo digital, no seguinte endereço:
<https://www.mercedes.pr.gov.br/licitacoes.php>)





Município de Mercedes

Estado do Paraná

CERTIDÃO DE ADOÇÃO DE MODELO DE EDITAL E MINUTAS

CERTIFICO para fins de direito, sob as penas da lei, que na elaboração do Edital, e da minuta do Instrumento Contratual, relativos à *contratação de empresa especializada para execução de reforma e ampliação do Centro Dia do Idoso, do Município de Mercedes/PR*, foram utilizadas as minutas padronizadas disponibilizadas pela Procuradoria Jurídica do Município e PARANACIDADE.

Mercedes – PR, 24 de junho de 2026.

LAERTON

WEBER:04530421988

Laerton Weber
PREFEITO

Assinado de forma digital por
LAERTON WEBER:04530421988

Dados: 2026.06.24 15:30:47

-03'00'



Município de Mercedes

Estado do Paraná

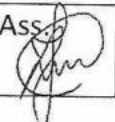
Pag. 179	Ass. 
-------------	--

CERTIDÃO DE DESPESA ORDINÁRIA

CERTIFICO para fins de direito, sob as penas da lei que a contratação pretendida relativa à *contratação de empresa especializada para execução de reforma e ampliação do Centro Dia do Idoso, do Município de Mercedes/PR*, se trata de despesa administrativa considerada ordinária, já prevista no orçamento e destinada à manutenção de ação preexistente, pelo que resta dispensada a juntada aos autos dos documentos indicados no art. 16, I e II, da Lei de Responsabilidade Fiscal.

Mercedes – PR, 24 de junho de 2026.

ROGERIO HENRIQUE
ENDLER:10245291938

Assinado de forma digital por
ROGERIO HENRIQUE
ENDLER:10245291938
Dados: 2026.06.24 15:31:02 -03'00'

Rogério Henrique Endler
SECRETÁRIO DE PLANEJAMENTO,
ADMINISTRAÇÃO E FINANÇAS



Município de Mercedes

Estado do Paraná

Pag. 180	Ass.
-------------	----------

Ofício n.º 139/2026

Mercedes, 25 de junho de 2026.

Exmo. Senhor Prefeito

Pelo presente solicito a Vossa Excelência a competente autorização para abertura de Processo Licitatório, na modalidade CONCORRÊNCIA, forma ELETRÔNICA, que tem por objeto a *contratação de empresa especializada para execução de reforma e ampliação do Centro Dia do Idoso, do Município de Mercedes/PR.*

Outrossim, informo a existência de previsão orçamentária para assegurar o pagamento das obrigações decorrentes do Processo Licitatório supra indicado. O pagamento será efetuado através da(s) seguinte(s) dotação(ões) orçamentária(s):

02.017.08.241.0013.1029 – Estruturação de Espaços para a Pessoa Idosa

Elemento de despesa: 34490510102

Fonte de recurso: 000 (Exercício Anterior)

02.004.04.122.0003.1003 – Ampliação de Edificações Públicas

Elemento de despesa: 34490510102

Fonte de recurso: 000 (Exercício Anterior)

Anexo ao presente, a Portaria n.º 362/2026, na qual está designado o Agente de contratação/Pregoeiro, bem como os membros da Equipe de Apoio, a qual deverá ter sido publicada no Diário Oficial, anteriormente à publicação do Extrato de Edital de Licitação.

Sendo o que tínhamos para o momento, subscrevemo-nos.

Atenciosamente,

ROGERIO HENRIQUE
ENDLER:10245291938
Rogério Henrique Endler
SECRETÁRIO DE PLANEJAMENTO,
ADMINISTRAÇÃO E FINANÇAS

Assinado de forma digital por
ROGERIO HENRIQUE
ENDLER:10245291938
Dados: 2026.06.25 15:31:22 -03'00'

DE: ROGÉRIO HENRIQUE ENDLER – Secretário de Planej., Adm. e Finanças
PARA: LAERTON WEBER – Prefeito

Rua Dr. Oswaldo Cruz, 555 – Fone (45) 3256-8000 – CEP 85998-100 – Mercedes – PR
e-mail: licitacao@mercedes.pr.gov.br – CNPJ 95.719.373/0001-23

www.mercedes.pr.gov.br

Página | 1



Município de Mercedes

Estado do Paraná

PORTARIA Nº 362/2026.
DATA: 18 DE MAIO DE 2026.

O PREFEITO DO MUNICÍPIO DE MERCEDES, ESTADO DO PARANÁ, no uso de suas atribuições legais, na forma do disposto no Artigo 71, II, "a" e "c" da Lei Orgânica do Município,

Considerando a necessidade de se designar Agente de Contratação/Pregoeiro e respectiva Equipe de Apoio, para a realização de licitações e contratações diretas nos moldes da Lei n.º 14.133, de 1º de abril de 2021,

RESOLVE

Art. 1º. DESIGNAR Jaqueline Stein, matrícula n° 58629, como Agente de Contratação/Pregoeira Titular, William Thomas da Silva dos Anjos, matrícula n° 179310 e Jéssica Gabriele Finckler, matrícula n° 86010, como Agente de Contratação/Pregoeiros Suplentes, para a realização de licitações, contratações diretas e procedimentos auxiliares, nos moldes da Lei n.º 14.133, de 1º de abril de 2021.

Parágrafo único. Os certames deverão ser conduzidos pela Agente de Contratação/Pregoeira Titular e, em seu impedimento ou ausência, pela Suplente.

Art. 2º. Para compor a Equipe de Apoio ficam designados Milene Bruch Rambo, matrícula n° 143600; Camila Andressa Beyer, matrícula n° 182451; Nilma Eger, matrícula n° 38385; Dyeiko Allann Henz, matrícula n° 104426; e Sidiane Weiss, matrícula n° 51683.

Art. 3º. Fica revogada a partir desta data a portaria n° 854/2025.

Art. 4º. Esta Portaria entra em vigor a partir de sua publicação.

Município de Mercedes, Estado do Paraná, em 18 de maio de 2026.

LAERTON

WEBER:04530421988

Assinado de forma digital por
LAERTON WEBER:04530421988

Dados: 2026.05.18 08:29:30

-03'00'

Laerton Weber

PREFEITO



LISTA DE VERIFICAÇÃO

Objeto: Contratação de empresa especializada para execução de reforma e ampliação do Centro Dia do Idoso, do Município de Mercedes/PR.

Aspectos gerais pertinentes a obras e serviços de engenharia	Atende plenamente a exigência?	Indicação do local do processo em que foi atendida a exigência (doc. / fls.)
1. O procedimento licitatório foi iniciado com a abertura de processo administrativo devidamente registrado em sistema informatizado para a gestão e o trâmite de processos administrativos eletrônicos?i	Não	Posterior a este documento
2. Consta Documento de Formalização de Demanda – DFD?ii	Sim	Pág 87 a 89 do Edital
3. Consta Estudo Técnico Preliminar – ETP?iii	Sim	Pág 81 a 86 do Edital
4. Houve justificativa para o caso de ausência de elementos facultativos do ETP?iv	Não se aplica	
5. Foi realizado o gerenciamento de risco, documentado em mapa de risco?v	Sim	Pág 90 a 92 do Edital
6. No caso de serviços de engenharia com regime de dedicação exclusiva de mão de obra, foi contemplado, no mapa de riscos, o risco de descumprimento das obrigações trabalhistas, previdenciárias e com FGTS da contratada?	Não se aplica	
7. Foi juntada aos autos declaração do ordenador de despesas de que a despesa possui previsão de recursos orçamentários que assegurem o pagamento das obrigações a serem assumidas, para o exercício financeiro em que se realizará a despesa?vi	Sim	Certidão de Despesa Ordinária
8. Caso a previsão de vigência do contrato ultrapasse um exercício financeiro, foi juntada aos autos declaração do ordenador de despesas de que a despesa tem compatibilidade com o Plano Plurianual?vii	Não se aplica	
9. Caso se trate de criação, expansão ou aperfeiçoamento de ação governamental que acarrete aumento da despesa, foi juntada aos autos a estimativa do impacto orçamentário-financeiro no exercício em que deva entrar em vigor e nos dois subsequentes, acompanhada das premissas e metodologia de cálculo utilizadas, e a declaração do ordenador da despesa de que o aumento tem adequação orçamentária e financeira com a lei orçamentária anual e	Não se aplica	



Aspectos gerais pertinentes a obras e serviços de engenharia	Atende plenamente a exigência?	Indicação do local do processo em que foi atendida a exigência (doc. / fls.)
compatibilidade com o plano plurianual e com a lei de diretrizes orçamentárias?viii		
10. Foi juntada a comprovação de titularidade do imóvel objeto da obra ou serviço de engenharia?ix		Pág 12 a 13 dos autos do processo
11. Foram obtidas as aprovações e os licenciamentos pertinentes junto às autoridades competentes, se for o caso?x	Não se aplica	
12. Foi juntado o Termo de Justificativas Técnicas Relevantes - TJTR, integralmente preenchido?xi	Sim	Pág 74 a 111 dos autos do processo
13. Foi juntado o Termo de Referência – TR?xii	Sim	Pág 66 a 80 do Edital
14. Foram justificadas e destacadas visualmente, no processo, eventuais alterações ou não utilização do modelo de termo de referência confeccionado pela Procuradoria Jurídica?	Sim	Item 8.4 do TR
15. Houve manifestação justificando as exigências de práticas e/ou critérios de sustentabilidade ou sua dispensa no caso concreto?xiii	Sim	Item 12 do ETP
16. O mapa de risco foi atualizado após a confecção do TR?	Sim	
17. Os documentos técnicos, inclusive das planilhas orçamentárias, foram elaborados por profissional da área de engenharia, arquitetura ou técnico industrial competente, devidamente identificado?	Sim	Certidão de Fé Pública
18. Houve juntada de Anotação de Responsabilidade Técnica - ART, Registro de Responsabilidade Técnica - RRT e/ou Termo de Responsabilidade Técnica – TRT (conforme o caso) relativos aos elementos e/ou peças técnicas que instruem os autos, inclusive das planilhas orçamentárias?xiv	Sim	Pág 38 a 41 dos autos do processo
19. Foi juntada aos autos a portaria de designação do pregoeiro e equipe de apoio, caso adotada a modalidade de pregão?	Não se aplica	
20. Caso adotada a modalidade de concorrência, foi juntada aos autos a portaria de designação do agente de contratação, da equipe de apoio ou dos membros da comissão de contratação e seus substitutos?	Sim	Portaria 362/2026
21. Caso o objeto contemple itens com valores inferiores a R\$ 80.000,00, eles foram destinados às ME/EPPs e	Não se aplica	



Aspectos gerais pertinentes a obras e serviços de engenharia	Atende plenamente a exigência?	Indicação do local do processo em que foi atendida a exigência (doc. / fls.)
entidades equiparadas ou foi justificada a não exclusividade?		
22. Foi certificada a utilização dos modelos padronizados da Procuradoria Jurídica? xv	Sim	Certidão de Fé Pública

Verificação relacionada à confecção do orçamento estimativo de referência para obras e serviços de engenharia	Atende plenamente a exigência?	Indicação do local do processo em que foi atendida a exigência (doc. / fls.)
1. Consta dos autos manifestação formal do setor competente contendo a análise e as justificativas acerca da metodologia de obtenção dos custos global e unitários de referência da licitação?	Sim	TJTR – Pág 80 a 81 dos autos do processo
2. Foram observados os parâmetros e a ordem definida pelo §2º do art. 23 da Lei 14.133, de 2021?	Sim	TJTR – Pág 80 dos autos do processo
3. Caso não tenha sido observada a ordem de que trata o item anterior, houve comprovação da inviabilidade de utilização dos parâmetros que precedem, em grau de prioridade, o parâmetro utilizado?	Não se aplica	
4. Foram juntados orçamentos sintéticos de cada edificação, instalação física, etapa, parcela ou trecho da obra? xvi	Sim	Item 5 do TJTR
5. Foi juntada planilha orçamentária de consolidação, agrupando em uma única planilha todos os orçamentos sintéticos, nos casos de empreendimentos compostos por várias etapas, parcelas, edificações ou trechos? xvii	Sim	Item 5 do TJTR
6. Foi juntado orçamento resumido, apresentando apenas os subtotais da planilha orçamentária de consolidação ou os totais do orçamento sintético de cada etapa, parcela, edificação, instalação física ou trecho do empreendimento, nos casos de empreendimentos compostos por várias etapas, parcelas, edificações ou trechos? xviii	Sim	Item 5 do TJTR
7. Foi juntado orçamento analítico formado por composições de custo unitário de todos os serviços existentes no orçamento sintético e de eventuais composições de custo unitário de serviços auxiliares? xix	Não	Item 5 do TJTR
8. Foi juntada curva ABC de serviços da planilha orçamentária de consolidação? xx	Sim	Item 8 do TJTR



Verificação relacionada à confecção do orçamento estimativo de referência para obras e serviços de engenharia	Atende plenamente a exigência?	Indicação do local do processo em que foi atendida a exigência (doc. / fls.)
9. Foi juntada curva ABC de insumos da planilha orçamentária de consolidação? xxi	Não	Item 8 do TJTR
10. Foi juntado demonstrativo analítico de encargos sociais utilizados para a mão de obra horista e mensalista? xxii	Não	
11. Foi juntado demonstrativo analítico das taxas de Bonificações e Despesas Indiretas - BDI utilizadas?xxiii	Sim	Pág 18 dos autos do processo
12. Há demonstrativo de vantajosidade da adoção ou não do regime de Contribuição Previdenciária Sobre a Renda Bruta – CPRB?xxiv	Não	
13. Caso o serviço de engenharia envolva a disponibilização de mão-de-obra em regime de dedicação exclusiva, consta planilha de custos e formação de preços?	Não se aplica	
14. Caso o orçamento estimado da contratação seja sigiloso, foi juntada aos autos a justificativa?xxv	Não se aplica	

Verificação relacionada à confecção do anteprojeto e dos projetos	Atende plenamente a exigência?	Indicação do local do processo em que foi atendida a exigência (doc. / fls.)
1. Caso adotado o regime de contratação integrada, foi elaborado anteprojetoxxvi?	Não se aplica	
2. O anteprojeto atendeu as exigências do inciso XXIV do art. 6º da Lei nº 14.133/2021?	Não se aplica	
3. Foi confeccionado projeto básico, em sendo o caso?	Sim	
4. O projeto básico atendeu a todas as exigências que constam do inciso XXV do art. 6º da Lei 14.133, de 2021?	Sim	
1. O projeto básico está atualizado às circunstâncias da publicação do edital?xxvii	Sim	
2. O projeto básico atendeu as diretrizes estabelecidas pelo art. 45 da Lei 14.133/2021?	Sim	
3. Foi elaborado o projeto executivo, ou foi previsto no termo de referência ou projeto básico que esse documento técnico será desenvolvido concomitantemente com a execução dos serviços?	Sim	
4. O projeto executivo atendeu às exigências do inciso	Sim	



Município de Mercedes

Estado do Paraná

Verificação relacionada à confecção do anteprojeto e dos projetos	Atende plenamente a exigência?	Indicação do local do processo em que foi atendida a exigência (doc. / fls.)
XXVI do art. 6º da Lei 14.133/2021?		
5. O projeto executivo respeitou as bases definidas no projeto básicoxxviii?	Sim	
6. Os projetos desenvolvidos utilizaram adotada a Modelagem da Informação da Construção (<i>Building Information Modelling</i> - BIM) ou tecnologias e processos integrados similares ou mais avançados conforme determinado pelo §3º do art. 19 da Lei 14.133/2021?	Não	

Mercedes-PR, 25 de junho de 2026.

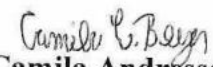
Camila Andressa Beyer
Membro da Equipe de apoio



PARECER JURÍDICO

1 - RELATÓRIO

Trata-se de processo administrativo encaminhado a este órgão consultivo, para análise da regularidade jurídica do procedimento e da minuta de Edital de Concorrência, que tem por objeto a contratação de empresa especializada para execução de reforma e ampliação do Centro Dia do Idoso, do Município de Mercedes/PR, no valor estimado de R\$ 472.832,65 (quatrocentos e setenta e seis mil, oitocentos e trinta e dois reais e sessenta e cinco centavos).

Os presentes autos encontram-se instruídos com os seguintes documentos, pertinentes à presente análise:

- documento de formalização de demanda (fls. 02-03);
- estudo técnico preliminar (fls. 05-09);
- planilha orçamentária e cronograma físico-financeiro (fls. 18-37);
- Termo de Justificativas Técnicas Relevantes (fls. 74-111);
- certidão com considerações a respeito da pesquisa de mercado (fl. 11);
- termo de referência (fls. 112-125);
- análise de riscos (fls. 127-129);
- minuta de edital com anexos (fls. 131-177);
- indicação da disponibilidade orçamentária (fl. 180);
- ato de designação do agente de contratação e equipe de apoio (fl. 181);
- lista de verificação da regularidade processual (fl. 182-186);
- certidões de adoção das minutas padronizadas (fls. 04, 10, 126 e 178).

Por razões de economia processual, documentos não mencionados no item anterior serão devidamente referenciados ao longo do parecer.

É o relatório.

2 - DA FUNDAMENTAÇÃO

DOS LIMITES DA ANÁLISE JURÍDICA

A presente manifestação jurídica tem o escopo de assistir a autoridade assessorada no controle prévio de legalidade, conforme art. 53, §4.º, da Lei nº 14.133, de 1º de abril de 2021. Dessa maneira, não há determinação legal a impor a fiscalização posterior de cumprimento de recomendações feitas pela unidade jurídico-consultiva. Na eventualidade de o administrador não atender as orientações do Órgão Consultivo, deve justificar nos autos as razões que embasaram tal postura, face o princípio da motivação dos atos administrativos.



Ressalte-se que o exame aqui empreendido se restringe aos aspectos jurídicos do procedimento, excluídos, portanto, aqueles de natureza eminentemente técnica, o que inclui o detalhamento do objeto da contratação, suas características, requisitos e especificações. Com relação a esses dados, parte-se da premissa de que a autoridade competente se municiará dos conhecimentos técnicos imprescindíveis para a sua adequação às necessidades da Administração.

Feita a ressalva, passa-se à análise estritamente jurídica do presente processo.

DA PREVISÃO DA CONTRATAÇÃO NO PLANO DE CONTRATAÇÕES ANUAL

A contratação pretendida encontra-se prevista no Plano de Contratações Anual de 2026, consoante consta dos itens 2 do Estudo Técnico Preliminar e do Termo de Referência.

DA UTILIZAÇÃO DA CONCORRÊNCIA COMO MODALIDADE DE LICITAÇÃO

Vê-se que a escolha da Concorrência, como modalidade de licitação, foi adequada, pois o objeto foi qualificado como obra pela unidade técnica (art. 6º, XXI e XXXVIII, da Lei nº 14.133, de 2021, item 1.1 do termo de justificativas técnicas relevantes).

DO SISTEMA DE REGISTRO DE PREÇOS

O Sistema de Registro de Preços - SRP – **será adotado**, preferencialmente (art. 64 do Decreto nº 034, de 2023):

- I - quando, pelas características do bem ou serviço, houver necessidade de contratações frequentes;
- II - quando for conveniente a aquisição de bens com previsão de entregas parceladas ou contratação de serviços remunerados por unidade de medida ou em regime de tarefa;
- III - quando for conveniente a aquisição de bens ou a contratação de serviços para atendimento a mais de um órgão ou entidade, ou a programas de governo; ou
- IV - quando, pela natureza do objeto, não for possível definir previamente o quantitativo a ser demandado pela Administração.

No caso, verifica-se que a Administração indicou, no item 13 do Estudo Técnico Preliminar, que o sistema de registro de preços não será utilizado, uma vez que trata-se de certame com vistas a contratação de obra certa e determinada, que não demandará contratações constantes, devendo ser executado em única parcela.

PLANEJAMENTO DA CONTRATAÇÃO

Documentos necessários ao planejamento da contratação

De acordo com a Lei nº 14.133/2021, a Administração Pública deverá produzir os documentos abaixo durante a fase de planejamento da contratação:

- a) documento para formalização da demanda;
- b) estudo técnico preliminar;



- c) projeto básico e projeto executivo;
- d) termo de referência; e
- e) mala(s) de risco.

Dito isso, percebe-se que os documentos foram juntados às fls. 02-03, 05-09, 112-125 e 127-129.

Embora sejam documentos de natureza essencialmente técnica, faremos algumas observações a título de orientação jurídica.

Documento para formalização da demanda e estudos preliminares: principais elementos

Da análise do Documento de Formalização da Demanda, percebe-se que foram previstos os conteúdos do art. 6º do Decreto nº 031, de 2023, especialmente a justificativa da necessidade da contratação e a descrição sucinta do objeto.

Em relação ao Estudo Técnico Preliminar, a Lei nº 14.133, de 2021 (art. 18, I, e §1º) e o Decreto nº 031, de 2023 estabelecem que a Administração deverá elaborar estudo técnico preliminar da contratação.

Tal documento foi definido como a primeira etapa do planejamento de uma contratação, que caracteriza o interesse público envolvido, o problema a ser resolvido e a melhor solução. Caso haja conclusão pela viabilidade técnica, socioeconômica e ambiental da contratação, o estudo técnico preliminar deverá fundamentar o termo de referência (art. 6º, XX, da Lei nº 14.133, de 2021 c/c art. 7º do Decreto nº 031, de 2023).

A área técnica deverá certificar-se de que o estudo técnico preliminar traz os conteúdos previstos no art. 7º, do Decreto nº 031, de 2023. Destaque-se, em especial, que o art. 7º, §1º, do Decreto nº 031, de 2023 estabelece que os estudos preliminares, obrigatoriamente, deverão conter:

- I** - descrição da necessidade da contratação, considerado o problema a ser resolvido sob a perspectiva do interesse público;
- II** - demonstração da previsão da contratação no plano de contratações anual, sempre que elaborado, de modo a indicar o seu alinhamento com o planejamento da Administração;
- III** - requisitos da contratação;
- IV** - estimativas das quantidades para a contratação, acompanhadas das memórias de cálculo e dos documentos que lhes dão suporte, que considerem interdependências com outras contratações, de modo a possibilitar economia de escala;
- V** - levantamento de mercado, que consiste na análise das alternativas possíveis para a contratação, e justificativa técnica e econômica da escolha do tipo de solução a contratar, podendo, entre outras opções:
 - a) ser consideradas contratações similares feitas por outros órgãos e entidades, com objetivo de identificar a existência de novas



metodologias, tecnologias ou inovações que melhor atendam às necessidades da administração; e

b) ser realizada consulta, audiência pública ou diálogo transparente com potenciais contratadas, para coleta de contribuições.

VI - estimativa do valor da contratação, acompanhada, quando couber, dos preços unitários referenciais, das memórias de cálculo e dos documentos que lhe dão suporte, que poderão constar de anexo classificado, se a Administração optar por preservar o seu sigilo até a conclusão da licitação;

VII - descrição da solução como um todo, inclusive das exigências relacionadas à manutenção e à assistência técnica, quando for o caso;

VIII - justificativas para o parcelamento ou não da contratação;

IX - demonstrativo dos resultados pretendidos em termos de economicidade e de melhor aproveitamento dos recursos humanos, materiais e financeiros disponíveis;

X - providências a serem adotadas pela Administração previamente à celebração do contrato, inclusive quanto à capacitação de servidores ou de empregados para fiscalização e gestão contratual;

XI - contratações correlatas e/ou interdependentes;

XII - descrição de possíveis impactos ambientais e respectivas medidas mitigadoras, incluídos requisitos de baixo consumo de energia e de outros recursos, bem como logística reversa para desfazimento e reciclagem de bens e refugos, quando aplicável;

XIII - posicionamento conclusivo sobre a adequação da contratação para o atendimento da necessidade a que se destina.

Eventual não previsão de qualquer dos conteúdos descritos no art. 7º, do Decreto nº 031, de 2023, deverá ser devidamente justificada no próprio documento.

No caso, verifica-se que a Administração juntou o estudo técnico preliminar às fls. 05-09.

Percebe-se que referido documento contém, em geral, os elementos exigidos pelo Decreto nº 031, de 2023.

Gerenciamento de riscos

Cabe pontuar que **“Mapa de Riscos” não se confunde com cláusula de matriz de risco**, a qual será tratada quando da minuta de contrato e é considerada como a caracterizadora do equilíbrio econômico-financeiro inicial do contrato, em que se aloca, de forma prévia e acertada, a responsabilidade das partes por possível ônus financeiro decorrente de eventos supervenientes à contratação. Assim, a idealização e elaboração do “Mapa de Riscos” não supre a necessidade da Administração Pública, em momento oportuno, discutir **a matriz de riscos a ser estabelecida no instrumento contratual**.



Município de Mercedes

Estado do Paraná

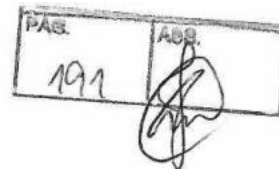

O Gerenciamento de Risco se materializa pelo denominado “Mapa de Riscos”.

Quanto ao mapa de riscos, percebe-se que o mesmo foi juntado aos autos, constando das fls. 127-129.

Do projeto básico e do projeto executivo

Na dicção do inciso II do art. 18 da Lei n.º 14.133, de 2021, o projeto básico ou projeto executivo, assim como demais instrumentos citados, prestam-se a definição do objeto para o atendimento da necessidade que se pretende satisfazer.

Não se tratando de contratação integrada, conclui-se que a elaboração do projeto básico é obrigatória (§ 2º do art. 46 da Lei n.º 14.133, de 2021).

A elaboração do projeto executivo, por seu turno, também se revela obrigatória, nos termos do § 1º do art. 46 da Lei n.º 14.133, de 2021, uma vez que não se está a tratar de obra ou serviço comum de engenharia em que demonstrada a inexistência de prejuízo, para a aferição dos padrões de desempenho e qualidade almejados, na substituição da peça técnica de engenharia por termo de referência ou projeto básico.

Dito isso, verifica-se que os projetos básico e executivo foram elaborados, conforme atestado no termo de justificativas técnicas relevantes (fls. 74-111), constando das fls. 43-73.

Termo de Referência

Inicialmente, cumpre lembrar que é **recomendável a utilização do modelo de termo de referência disponibilizado pela Procuradoria Jurídica**, a fim de garantir o conteúdo mínimo necessário, bem como a padronização e a celeridade na análise (art. 19, IV, da Lei n.º 14.133, de 2021).

Recomenda-se, ainda, que as alterações realizadas no modelo padronizado de termo de referência sejam destacadas visualmente e justificadas por escrito no processo (art. 19, § 2º, da Lei n.º 14.133, de 2021).

Posto isso, o art. 6º, XXIII, da Lei n.º 14.133, de 2021, define o termo de referência como documento necessário para a contratação de bens e serviços, que deve conter os seguintes parâmetros e elementos descritivos:

- a) definição do objeto, incluídos sua natureza, os quantitativos, o prazo do contrato e, se for o caso, a possibilidade de sua prorrogação;
- b) fundamentação da contratação, que consiste na referência aos estudos técnicos preliminares correspondentes ou, quando não for possível divulgar esses estudos, no extrato das partes que não contiverem informações sigilosas;
- c) descrição da solução como um todo, considerado todo o ciclo de vida do objeto;
- d) requisitos da contratação;
- e) modelo de execução do objeto, que consiste na definição de como o contrato deverá produzir os resultados pretendidos desde o seu início até o seu encerramento;

Rua Dr. Oswaldo Cruz, 555 – Fone (45)3256-8000 – CEP 85998-100 – Mercedes – PR

e-mail: licitacao@mercedes.pr.gov.br – CNPJ 95.719.373/0001-23

www.mercedes.pr.gov.br

Página | 5



- f) modelo de gestão do contrato, que descreve como a execução do objeto será acompanhada e fiscalizada pelo órgão ou entidade;
- g) critérios de medição e de pagamento;
- h) forma e critérios de seleção do fornecedor;
- i) estimativas do valor da contratação, acompanhadas dos preços unitários referenciais, das memórias de cálculo e dos documentos que lhe dão suporte, com os parâmetros utilizados para a obtenção dos preços e para os respectivos cálculos, que devem constar de documento separado e classificado;
- j) adequação orçamentária.

A não utilização do catálogo eletrônico de padronização é situação excepcional, devendo ser justificada por escrito e anexada ao respectivo processo de contratação (art. 6º, LI, c/c art. 19, II, e § 2º, da Lei nº 14.133/2021).

Nesse contexto, em análise eminentemente formal, verifica-se que o termo de referência contemplou, em geral, as exigências contidas na legislação acima citada.

Necessidade da contratação e vedações às especificações restritivas

Como se sabe, a justificativa da necessidade da contratação constitui questão de ordem técnica e administrativa, razão pela qual, não deve esta Procuradoria se pronunciar conclusivamente acerca do mérito (oportunidade e conveniência) da motivação apresentada e das opções feitas pelo administrador, exceto na hipótese de afronta a preceitos legais, o que não nos parece ser o caso.

Inobstante, observe-se que são vedadas especificações do objeto que, por excessivas, irrelevantes ou desnecessárias, limitem ou frustrem a competição ou sua realização (art. 9º, da Lei nº 14.133/2021). Portanto, o gestor deverá tomar as devidas cautelas para assegurar que as especificações correspondam àquelas essenciais à contratação, sem as quais não poderão ser atendidas as necessidades da Administração.

Ainda sobre esse tema, vale destacar que, caso as especificações somente possam ser atendidas por uma quantidade de fornecedores considerada restrita, deverá ser avaliada a pertinência de retirar ou flexibilizar requisitos, de modo que se possa manter apenas aqueles considerados indispensáveis.

Parcelamento da contratação e regra geral da necessária adjudicação por itens

Outro ponto relevante diz respeito ao parcelamento do objeto a ser contratado em licitações. Em havendo divisibilidade de natureza técnica e econômica, a regra geral é realizar a adjudicação por itens, tal qual previsto na Súmula TCU nº 247:

É obrigatória a admissão da adjudicação por item e não por preço global, nos editais das licitações para a contratação de obras, **serviços**, compras e alienações, **cujo objeto seja divisível**, desde que não haja prejuízo para o conjunto ou complexo ou perda de economia de escala, tendo em vista o objetivo de propiciar a ampla participação de licitantes que, embora não dispondo de capacidade para a execução, fornecimento ou



Município de Mercedes

Estado do Paraná

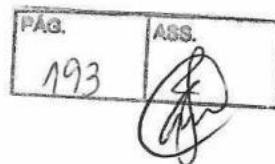

aquisição da totalidade do objeto, possam fazê-lo com relação a itens ou unidades autônomas, devendo as exigências de habilitação adequar-se a essa divisibilidade.

No caso, por se tratar o objeto de obra de engenharia, reputou-se que o parcelamento é tecnicamente inviável (item 8 do Estudo Técnico Preliminar), especialmente em razão da responsabilidade técnica do futuro contratado.

Critérios e práticas de sustentabilidade nas contratações

Em relação aos critérios e práticas de sustentabilidade (art. 5º, art. 11, IV, art. 18, §1º, XII, e §2º, da Lei nº 14.133/2021), deverão ser tomados os cuidados gerais a seguir, inclusive por meio da priorização de aquisições de produtos reciclados e/ou recicláveis (art. 7º, XI, da Lei nº 12.305, de 2 de agosto de 2010):

- a) definir os critérios e práticas objetivamente no instrumento convocatório como especificação técnica do objeto, obrigação da contratada ou requisito previsto em lei especial;
- b) justificar a exigência nos autos;
- c) verificar se os critérios e práticas preservam o caráter competitivo do certame.

Assim, as especificações devem conter critérios de sustentabilidade ambiental, devendo a Administração formular as exigências de forma a não frustrar a competitividade.

Se a Administração entender que os bens não se sujeitam aos critérios de sustentabilidade ou que as especificações restringem indevidamente a competição em dado mercado, deverá apresentar a devida justificativa.

Feitas essas considerações, verifica-se que a Administração fez constar, no item 12 do estudo técnico preliminar, que há possibilidade de impactos ambientais com relação aos resíduos oriundos da execução asfáltica. Como medida mitigadora, consignou-se que a contratada deverá respeitar as Normas Brasileiras – NBR publicadas pela Associação Brasileira de Normas Técnicas sobre resíduos sólidos e seu adequado gerenciamento. Ainda, previu-se práticas de sustentabilidade no item 3. Requisitos da Contratação, do estudo técnico preliminar, bem como, na cláusula vigésima terceira da minuta do instrumento de contrato, relativamente ao gerenciamento de resíduos da construção civil e a utilização de matéria prima florestal.

Do orçamento da contratação e da obrigatoriedade de elaboração de planilhas

Quanto ao orçamento, é dever da Administração, elaborar planilha detalhada com a consolidação dos quantitativos e preços unitários e total da contratação (art. 6º, XXIII, alínea "i", art. 18, IV, e § 1º, VI, da Lei nº 14.133/2021).

Tendo em conta a natureza estritamente técnica do orçamento, a adequação da metodologia empregada para estimar o valor de mercado do objeto contratual deixará de ser examinada por esse órgão jurídico, posto ser atribuição não afeta à formação jurídica e ao prisma do exame da estrita legalidade.



Município de Mercedes

Estado do Paraná

PÁG.	ASS.
194	

Ressalta-se, contudo, que a pesquisa de preços deverá ser executada de acordo com o Decreto n.º 036, de 2023.

Feita tal ressalva, verifica-se que foram estimados os custos unitário e total da contratação, conforme planilha orçamentária constante das fls. 19-22, por meio da tabela SINAPI de 09/2025, conforme informação constata da própria planilha.

Destaca-se, por oportuno, que está sendo utilizada tabela datada de 09/2025, sendo medida de boa prática administrativa a prévia atualização de valores a fim de se evitar uma possível licitação deserta, caso os preços estejam defasados.

Designação formal do agente de contratação e da equipe de apoio

Contata-se que houve a juntada, às fls. 181 de documento que comprova a designação do agente de contratação e da equipe de apoio (art. 8º, § 1º, da Lei nº 14.133/2021 e Decreto nº 032, de 2023).

DA PARTICIPAÇÃO DE ME, EPP, COOPERATIVAS E EMPRESAS EM CONSÓRCIO

O Decreto nº 162, de 4 de dezembro de 2015 prevê tratamento favorecido, diferenciado e simplificado para as microempresas e empresas de pequeno porte nas contratações públicas de bens, serviços e obras.

O art. 6º do referido Decreto estabelece que, nos itens ou lotes de licitação cujo valor esteja abaixo de R\$ 80.000,00 (oitenta mil reais), a participação no processo licitatório deve ser exclusivamente destinada às microempresas e empresas de pequeno porte. Nas contratações com prazo de vigência superior a 1 (um) ano, será considerado o valor anual do contrato para aplicação.

Por outro lado, prevê o art. 8º do Decreto nº 162/2015 que, na aquisição de bem de natureza divisível, quando os itens ou lotes de licitação possuem valor estimado superior a R\$ 80.000,00 (oitenta mil reais), deverá ser reservada cota de até vinte e cinco por cento do objeto para a contratação de microempresas e empresas de pequeno porte. Os órgãos e entidades contratantes poderão deixar de observar as cotas reservadas quando justificar a existência de prejuízo para a contratação do conjunto ou do complexo do objeto.

Há, ainda, previsão facultativa de estabelecimento, nos instrumentos convocatórios:

- de exigência de subcontratação de microempresas ou empresas de pequeno porte nos termos do art. 7º do Decreto nº 162, de 2015;
- de prioridade de contratação de microempresas e empresas de pequeno porte sediadas local ou regionalmente, até o limite de dez por cento do melhor preço válido nos termos do art. 9º, II, do Decreto nº 162, de 2015.



Município de Mercedes

Estado do Paraná

PÁG.	ASS.
195	

Registre-se que os tratamentos diferenciados previstos no presente tópico também se aplicam às cooperativas com receita bruta equivalente à das empresas de pequeno porte, por força do art. 34 da Lei nº 11.488, de 15 de junho de 2007.

Por fim, os tratamentos diferenciados devem ser afastados quando incidente alguma das situações previstas no art. 10 do Decreto Municipal nº 162, de 2015, o que requer a devida justificativa. Dispõe referido artigo:

Art. 10. Não se aplica o disposto nos art. 6º ao art. 8º quando:

I - não houver o mínimo de três fornecedores competitivos enquadrados como microempresas ou empresas de pequeno porte sediadas local ou regionalmente e capazes de cumprir as exigências estabelecidas no instrumento convocatório;

II - o tratamento diferenciado e simplificado para as microempresas e as empresas de pequeno porte não for vantajoso para a administração pública ou representar prejuízo ao conjunto ou ao complexo do objeto a ser contratado, justificadamente;

III - a licitação for dispensável ou inexigível, nos termos dos arts. 24 e 25 da Lei nº 8.666, de 1993, excetuadas as dispensas tratadas pelos incisos I e II do caput do referido art. 24, nas quais a compra deverá ser feita preferencialmente por microempresas e empresas de pequeno porte, observados, no que couber, os incisos I, II e IV do caput deste artigo; ou

IV - o tratamento diferenciado e simplificado não for capaz de alcançar, justificadamente, pelo menos um dos objetivos previstos no art. 1º.

Diante disso, verifica-se que, no caso, a estimativa do valor da ultrapassa R\$ 80.000,00 (oitenta mil reais), tratando-se o objeto de obra. Neste sentido, em tese, haveria a possibilidade de se exigir dos licitantes a subcontratação de microempresa ou empresa de pequeno porte, nos termos do art. 7º do Decreto Municipal n.º 162, de 2015. Trata-se, pois, de uma faculdade e não uma imposição, cabendo ao gestor avaliar critérios de conveniência e oportunidade. No caso, a subcontratação não foi exigida.

Quanto a participação de empresas reunidas em consórcio, registra-se que o edital previu sua vedação, conforme previsão constante do item 3.3 do Edital, em face da justificativa constante do Termo de Referência (item 12).

Por fim, com relação a participação de cooperativas, registra-se que não houve expressa vedação no edital, entretanto, o Termo de Justificativas Técnicas Relevantes (item 19) consignou não ser possível a participação de tal forma de sociedade.

DAS MINUTAS PADRONIZADAS – EDITAL E CONTRATO

Recomenda-se a utilização das minutas disponibilizadas pela Procuradoria Jurídica, conforme art. 19, IV, e § 2º, c/c art. 25, § 1º, da Lei nº 14.133/2021, bem como que as alterações realizadas nos modelos sejam destacadas visualmente e justificadas por escrito no processo (art. 19, § 2º, da Lei nº 14.133/2021).

A padronização de modelos de editais e contratos é medida de eficiência e celeridade administrativa.

Rua Dr. Oswaldo Cruz, 555 – Fone (45)3256-8000 – CEP 85998-100 – Mercedes – PR
e-mail: licitacao@mercedes.pr.gov.br – CNPJ 95.719.373/0001-23

www.mercedes.pr.gov.br

Página | 9



Município de Mercedes

Estado do Paraná

PÁG.	ASS.
196	

Assim, a utilização da minuta-padrão disponibilizada pela Procuradoria Jurídica, no presente caso, ao tempo em que revela ser medida de eficiência, acaba por restringir a análise jurídica a ser elaborada, tornando-se desarrazoada a revisão e a análise minuciosa de cada cláusula da minuta trazida, pois tal medida iria, na verdade, de encontro à finalidade pretendida com a padronização.

Os requisitos e elementos a serem contemplados na minuta de edital são aqueles previstos no art. 25, *caput*, da Lei nº 14.133/2021, com as devidas adaptações às especificidades de cada contratação. Já no que tange a minuta do instrumento contratual, devem ser observadas as cláusulas previstas no art. 92 da mesma Lei nº 14.133/2021, no que pertinente ao objeto.

No caso, verifica-se que a Administração utilizou o modelo da minuta disponibilizado pela Procuradoria Jurídica: Documento de Formalização de Demanda; Estudo Técnico Preliminar, Termo de Referência, Edital de Concorrência e Contrato, conforme certificação processual às fls. 04, 10, 126 e 178.

Referidas minutas foram previamente elaboradas e aprovadas pela Procuradoria Jurídica, não havendo ressalvas ou observações a serem feitas.

DA DISPONIBILIDADE ORÇAMENTÁRIA

No presente caso, em atenção ao art. 6º, XXIII, "j", c/c art. 18, *caput*, da Lei nº 14.133, de 2021, consta às fls. 180 a declaração do setor competente acerca da previsão dos recursos orçamentários necessários para fazer face às despesas decorrentes da futura contratação, com a indicação da respectiva rubrica.

Alerta-se, ainda, para a necessidade de juntar ao feito, antes da celebração do contrato administrativo ou do instrumento equivalente, a nota de empenho suficiente para o suporte financeiro da respectiva despesa, em atenção ao disposto no art. 60 da Lei nº 4.320, de 17 de março de 1964.

Necessário destacar, outrossim, que o atendimento ao art. 16, I e II, da Lei Complementar nº 101, de 4 de maio de 2000, somente será necessário se as despesas que amparam a ação orçamentária em apreço não forem qualificáveis como atividades, mas, sim, como projetos, isto é, se não constituírem despesas rotineiras, como estabelece a Orientação Normativa AGU nº 52/2014 ("*As despesas ordinárias e rotineiras da administração, já previstas no orçamento e destinadas à manutenção das ações governamentais preexistentes, dispensam as exigências previstas nos incisos I e II do art. 16 da Lei Complementar nº 101, de 2000*").

Neste sentido, registra-se que consta das fls. 179 certidão dando conta que a contratação pretendida se trata de despesa administrativa considerada ordinária, já prevista no orçamento e destinada à manutenção de ação preexistente, pelo que resta dispensada a juntada aos autos dos documentos indicados no art. 16, I e II, da Lei de Responsabilidade Fiscal.

DA PUBLICAÇÃO DO EDITAL E DA LEI DE ACESSO À INFORMAÇÃO

Rua Dr. Oswaldo Cruz, 555 – Fone (45)3256-8000 – CEP 85998-100 – Mercedes – PR
e-mail: licitacao@mercedes.pr.gov.br – CNPJ 95.719.373/0001-23

www.mercedes.pr.gov.br

Página | 10



Conforme art. 54, *caput* e §1º, c/c art. 94 da Lei nº 14.133/2021, é obrigatória a divulgação e a manutenção do inteiro teor do edital de licitação e dos seus anexos e do termo de contrato no Portal Nacional de Contratações Públicas e a publicação de extrato do edital no Diário Oficial do Município, bem como em jornal de grande circulação.

No caso, deve ser observado o prazo mínimo de 10 (dez) dias úteis, contados a partir da data de divulgação do edital de licitação, para a apresentação das propostas e lances, quando adotados os critérios de julgamento de menor preço ou de maior desconto (art. 55, II, "a", Lei nº 14.133/2021), porquanto classificado o objeto como obra comum, de acordo com os itens 1.1 e 1.2 do Termo de Justificativas Técnicas Relevantes (fls. 74-111).

Destaca-se também que, após a homologação do processo licitatório, é obrigatória a disponibilização no Portal Nacional de Contratações Públicas (PNCP) dos documentos elaborados na fase preparatória que porventura não tenham integrado o edital e seus anexos, conforme determina o art. 54, § 3º, da Lei nº 14.133/2021.

Registra-se, entretanto, que por força do Decreto n.º 175, de 18 de outubro de 2023, nos termos que faculta o art. 176, III, da Lei n.º 14.133, de 1º de abril de 2021, o Município de Mercedes optou por não adotar o Portal Nacional de Contratações Públicas (PNCP) por ora. Enquanto não adotado expressamente o Portal Nacional de Contratações Públicas (PNCP), as providências que demandarem divulgação por tal meio, previstas nos Decretos municipais que regulamentam a Lei n.º 14.133/2023, em especial o Decreto Municipal n.º 032, de 24 de março de 2023, Decreto Municipal n.º 033, de 24 de março de 2023, Decreto Municipal n.º 034, de 24 de março de 2023, Decreto Municipal n.º 035, de 24 de março de 2023 e o Decreto Municipal n.º 040 de 24 de março de 2023, deverão ser efetivadas na forma do parágrafo único do artigo primeiro do Decreto n.º 175, de 2023. Confira-se:

Art. 1º

Parágrafo único. Enquanto não adotado o PNCP, a Administração Direta, autárquica e fundacional do Município de Mercedes, deverá:

I - publicar, em diário oficial eletrônico, as informações que a Lei n.º 14.133/2023 exige que sejam divulgadas em sítio eletrônico oficial, admitida a publicação de extrato;

II - disponibilizar a versão física dos documentos em suas repartições, vedada a cobrança de qualquer valor, salvo o referente ao fornecimento de edital ou de cópia de documento, que não será superior ao custo de sua reprodução gráfica.

Ademais, de acordo com a Lei Estadual n.º 19.581, de 04 de julho de 2018, e com o Acórdão n.º 2210/22 – Tribunal Pleno, do Tribunal de Contas do Estado do Paraná, deverá ser disponibilizada a íntegra do processo licitatório, em tempo real, no site oficial do Município.

3 - CONCLUSÃO

Em face do exposto, manifesta-se esta Procuradoria pela **REGULARIDADE JURÍDICA** do procedimento submetido ao exame desta unidade consultiva, ressalvado o juízo de mérito da



Município de Mercedes

Estado do Paraná

PAG.	ASS.
198	

Administração e os aspectos técnicos, econômicos e financeiros, que escapam à análise deste órgão.

É o parecer, passível de ser censurado por outro entendimento que, devidamente fundamentado, comprove melhor resguardo aos interesses do Município.

Mercedes-PR, 26 de junho de 2026.

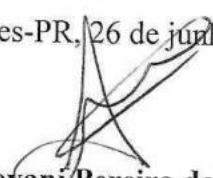
Geovani Pereira de Mello
PROCURADOR JURÍDICO
OAB/PR 52531



Município de Mercedes

Estado do Paraná

Parecer n.º 077/2026

Mercedes, 26 de junho de 2026.

Ilmo. Sr. Secretário de Planejamento, Administração e Finanças,

Considerando as informações apresentadas por Vossa Senhoria, **AUTORIZO** o Processo Licitatório n.º 134/2026, na modalidade CONCORRÊNCIA ELETRÔNICA n.º 4/2026, que tem por objeto a *contratação de empresa especializada para execução de reforma e ampliação do Centro Dia do Idoso, do Município de Mercedes/PR.*

Encaminhe-se ao Setor de Licitação para as providências necessárias.

LAERTON
WEBER:045304219
88

Assinado de forma digital por
LAERTON WEBER:04530421988
Dados: 2026.06.26 15:47:09
-03'00'

Laerton Weber
PREFEITO

DE: LAERTON WEBER – Prefeito

PARA: ROGÉRIO HENRIQUE ENDLER – Secretário de Planej., Adm. e Finanças



Município de Mercedes
Estado do Paraná

Edital de Concorrência Eletrônica nº 4/2026
Processo Licitatório nº 134/2026

CONCORRÊNCIA

4/2026

CONTRATANTE (UASG)

985531

OBJETO

Contratação de empresa especializada para execução de reforma e ampliação do Centro Dia do Idoso, do Município de Mercedes/PR.

VALOR TOTAL DA CONTRATAÇÃO

R\$ 472.832,65 (quatrocentos e setenta e seis mil, oitocentos e trinta e dois reais e sessenta e cinco centavos)

DATA DA SESSÃO PÚBLICA

Dia **30/07/2026** às **08h** (horário de Brasília)

CRITÉRIO DE JULGAMENTO:

menor preço global

MODO DE DISPUTA:

aberto

PREFERÊNCIA ME/EPP/EQUIPARADAS
NÃO



Município de Mercedes

Estado do Paraná

*Edital de Concorrência Eletrônica nº 4/2026
Processo Licitatório nº 134/2026*

**MUNICÍPIO DE MERCEDES
EDITAL DE CONCORRÊNCIA ELETRÔNICA Nº 4/2026
Processo Administrativo nº 134/2026**

O **Município de Mercedes**, torna público que, às 08:00 horas do dia 30 de julho do ano de 2026, realizará licitação, na modalidade **CONCORRÊNCIA**, na forma **ELETRÔNICA**, sob regime de **EMPREITADA POR PREÇO GLOBAL**, do tipo **MENOR PREÇO**, modo de disputa **ABERTO**, nos termos do art. 27 da Constituição do Estado do Paraná, da Lei Complementar Federal n.º 123/2006; da Lei Federal n.º 14.133/2021, assim como pelas disposições deste Edital e seus anexos.

Data da sessão: 30 de julho de 2026.

Horário: 08:00h (oito horas)

Data e horário limite para encaminhar as propostas: As propostas serão encaminhadas exclusivamente por meio do sistema eletrônico até as 08h do dia 30/07/2026.

Plataforma: Portal de Compras do Governo Federal: <https://www.gov.br/compras/pt-br>, no qual o edital está disponível para "download".

1. DO OBJETO, VALOR MÁXIMO, CRITÉRIO DE JULGAMENTO, DOTAÇÃO ORÇAMENTÁRIA E REGIME DE EXECUÇÃO DO OBJETO

1.1. A presente licitação tem por objeto a execução, sob regime de empreitada por preço global, tipo menor preço, da (s) seguinte (s) obra (s):

Local: Rua Prof. Salvino Vanderlinde - Lote Urbano nº 05, Quadra nº 04, Loteamento Condomínio Pôr do Sol, Mercedes-PR.

Objeto: Ampliação e Reforma de Centro de Convivência - Centro Dia, com área de 110,99m², contendo: cozinha, refeitório, sala de convivência e sala de atividades.

Ampliação e Reforma de Centro de Convivência - Centro Dia, compreendendo as seguintes etapas: serviços preliminares e administração da obra; movimento de terra, drenagem e águas pluviais; fundações; estruturas; alvenaria; cobertura; esquadrias, acessórios, vidros e espelhos; instalações elétricas, sistemas de proteção e ventilação; instalações hidrossanitárias, incêndio e aparelhos; revestimentos de paredes e pisos; impermeabilizações; pinturas e argamassas; paisagismo e diversos (limpeza).

Área Construída: 110,99 m².

Colocação de placas de comunicação visual. Prazo de execução: 210 (duzentos e dez) dias.

Patrimônio líquido mínimo: R\$ 47.283,26 (quarenta e sete mil, duzentos e oitenta e três reais e vinte e seis centavos).

Preço máximo: R\$ 472.832,65 (quatrocentos e setenta e dois mil, oitocentos e trinta e dois reais e sessenta e cinco centavos).

A obra deverá ser executada em conformidade com o projeto, especificações técnicas, memoriais e demais documentos.

SAM 53



Município de Mercedes

Estado do Paraná

Edital de Concorrência Eletrônica nº 4/2026
Processo Licitatório nº 134/2026

1.2 Entende-se por obra semelhante a que apresenta complexidade tecnológica e operacional equivalente ou superior a:

Construção de Edificações em Alvenaria e Concreto Armado com Cobertura em Estrutura Metálica

VALOR MÁXIMO DA CONCORRÊNCIA

1.3 O preço máximo admitido para execução da obra é de R\$ 472.832,65 (quatrocentos e setenta e dois mil, oitocentos e trinta e dois reais e sessenta e cinco centavos), sendo 51,28% referente aos materiais e 48,72% referente à mão de obra, conforme planilha orçamentária de referência (Anexo XVI).

1.3.1 Não serão aceitas propostas com valor superior ao preço máximo admitido para a licitação.

1.3.2 O BDI, que incidirá sobre o valor global de referência, deverá ser apresentado à parte, com a proposta, sendo ali necessariamente detalhada sua composição, conforme Modelo de Planilha para Cálculo do BDI (Anexo VI).

1.3.3 O BDI Referencial utilizado para estabelecer o preço máximo é dado conforme Anexo VII.

1.3.4 Caso o licitante não apresente a composição do BDI, conforme itens acima, considerar-se-á que adotou o BDI Referencial constante do Anexo VII deste Edital.

1.3.5 Os encargos sociais (ES) sobre os custos da mão de obra utilizadas como referência são os constantes da Planilha do Anexo V.

CRITÉRIO DE JULGAMENTO

1.4 O critério de julgamento adotado será do tipo **MENOR PREÇO**, considerado o menor dispêndio para a Administração, nos termos do art. 34 da Lei nº 14.133/2021, e observadas as exigências contidas neste Edital e seus Anexos quanto às especificações do objeto.

RECURSOS

1.5 As despesas com a execução do(s) objeto(s) licitado(s) serão financiadas com recursos Tesouro do Estado e adicional financeiro do Município.

1.5.1 Os pagamentos referentes às atividades executadas e certificadas serão efetuados pelo Município de Mercedes/PR, em conformidade com o disposto na Minuta de Contrato (Anexo I).

1.5.2 As faturas correspondentes às atividades a serem executadas deverão ser emitidas pelo contratado em nome do Município de Mercedes/PR.

REGIME DE EXECUÇÃO

1.6 Os serviços deverão ser iniciados no máximo até 21 (vinte e um) dias contados a partir da data da assinatura, citada no extrato do contrato publicado no PNCP ou no Diário Oficial para aqueles municípios com até 20.000 habitantes que assim optarem, em conformidade com o prazo estabelecido no parágrafo único do art. 176 da Lei Federal 14.133/21.

1.6.1 A presente contratação adotará como regime de execução a Empreitada por Preço Global.

1.6.2 O prazo de vigência será automaticamente prorrogado quando seu objeto não for concluído no período firmado no contrato, respeitadas as disposições contidas no art. 111 da Lei Federal nº 14.133/2021.



Município de Mercedes

Estado do Paraná

Edital de Concorrência Eletrônica nº 4/2026
Processo Licitatório nº 134/2026

2. DA REALIZAÇÃO DA CONCORRÊNCIA E DA IMPUGNAÇÃO AO EDITAL E DO PEDIDO DE ESCLARECIMENTOS

- 2.1** O inteiro teor do Edital poderá ser obtido no Portal Nacional de Contratações Públicas – PNCP, no sítio eletrônico da prefeitura www.mercedes.pr.gov.br e no Sistema Eletrônico de Licitações **Portal de Compras do Governo Federal: <https://www.gov.br/compras/pt-br>**
- 2.2** A Concorrência eletrônica será realizada por meio eletrônico, no sistema de compras eletrônicas do **Portal de Compras do Governo Federal: <https://www.gov.br/compras/pt-br>**
- 2.3** A Concorrência eletrônica será conduzida por Agente de Contratação, mediante a inserção e o monitoramento de dados gerados ou transferidos para o sistema de compras eletrônicas adotado para a presente licitação.
- 2.4** Pedidos de informações, esclarecimentos e impugnações relativos ao edital, seus modelos, adendos e anexos poderão ser apresentados ao Agente de Contratação, através do e-mail licitacao@mercedes.pr.gov.br, até 03 (três) dias úteis antes da data de abertura do certame, sendo que as respostas serão divulgadas no sítio eletrônico oficial, no prazo de até 3 (três) dias úteis, limitado ao último dia útil anterior à data da abertura do certame, sem identificar a proponente que deu origem à consulta.
- 2.5** A concessão de efeito suspensivo à impugnação é medida excepcional e deverá ser motivada pelo Agente de Contratação, nos autos do processo de licitação.
- 2.6** A qualquer tempo, antes da data limite para o recebimento das propostas, o Município poderá, por sua própria iniciativa ou como consequência de algum esclarecimento solicitado ou impugnação formulada, por uma possível proponente, alterar os termos do Edital, com anuência expressa do PARANACIDADE, mediante a emissão de um adendo.
- 2.7** Nos casos em que a alteração do Edital importe modificação das propostas, o Município prorrogará o prazo de abertura do certame.

3. DA PARTICIPAÇÃO NA CONCORRÊNCIA

- 3.1** Poderão participar da presente licitação empresas, brasileiras ou estrangeiras, devidamente constituídas, que possuam objeto social pertinente e compatível ao licitado, e que atendam todas as exigências deste Edital e de seus anexos, e desde que devidamente credenciadas no sistema eletrônico do **Portal de Compras do Governo Federal: <https://www.gov.br/compras/pt-br>**.
- 3.2 Credenciamento:**
- 3.2.1** O Credenciamento é o nível básico do registro cadastral no Sistema Eletrônico de Licitações **Portal de Compras do Governo Federal: <https://www.gov.br/compras/pt-br>**, que permite a participação dos interessados na modalidade LICITATÓRIA CONCORRÊNCIA, em sua FORMA ELETRÔNICA.
- 3.2.1.1** O cadastro dos interessados deverá ser feito no Sistema Eletrônico de Licitações **Portal de Compras do Governo Federal: <https://www.gov.br/compras/pt-br>**.
- 3.2.2** O credenciamento junto ao provedor do sistema implica a responsabilidade do licitante ou de seu representante legal e a presunção de sua capacidade técnica para realização das transações inerentes a esta licitação.
- 3.2.3** O licitante responsabiliza-se exclusiva e formalmente pelas transações efetuadas em seu nome, assume como firmes e verdadeiras suas propostas e seus lances, inclusive os atos praticados diretamente ou por seu representante, excluía a responsabilidade do provedor do sistema ou do

Rua Dr. Oswaldo Cruz, 555 – Fone (45)3256-8000 – CEP 85998-100 – Mercedes – PR
e-mail: mercedes@mercedes.pr.gov.br – CNPJ 95.719.373/0001-23

www.mercedes.pr.gov.br



Município de Mercedes

Estado do Paraná

Edital de Concorrência Eletrônica nº 4/2026
Processo Licitatório nº 134/2026

órgão ou entidade promotora da licitação por eventuais danos decorrentes de uso indevido das credenciais de acesso, ainda que por terceiros.

3.2.4 É de responsabilidade do cadastrado conferir a exatidão dos seus dados cadastrais no Sistema Eletrônico de Licitações **Portal de Compras do Governo Federal: <https://www.gov.br/compras/pt-br>**, e mantê-los atualizados junto aos órgãos responsáveis pela informação, devendo proceder, imediatamente, à correção ou à alteração dos registros tão logo identifique incorreção ou aqueles se tornem desatualizados.

3.2.4.1 A não observância do disposto no subitem anterior poderá ensejar desclassificação no momento da habilitação.

3.3 Consórcio:

Não será permitida a participação de Consórcio, conforme justificativa técnica e econômica constante do procedimento administrativo.

3.4 Das vedações à participação:

3.4.1 Não poderão disputar licitação ou participar da execução de contrato, direta ou indiretamente, empresas que:

3.4.1.1 Estejam sob processo de falência;

3.4.1.2 Será admitida participação de empresas em recuperação judicial, desde que apresentada certidão emitida pela instância judicial competente demonstrando estar a empresa apta econômica e financeiramente a participar de procedimento licitatório;

3.4.1.3 Tenham sido declaradas inidôneas para licitar e contratar com a Administração Pública direta e indireta de todos os entes federativos;

3.4.1.4 Estejam impedidas de licitar e contratar com a Administração Pública direta e indireta do ente federativo que tiver aplicado a sanção;

3.4.1.5 Se enquadrem nas seguintes vedações de participação (art. 9º e 14 da Lei 14.133/2021):

a) Pessoa física ou jurídica que se encontre, ao tempo da licitação, impossibilitada de participar da licitação em decorrência de sanção que lhe foi imposta, estendendo-se a vedação ao licitante que atue em substituição a outra pessoa, física ou jurídica, com o intuito de burlar a efetividade da sanção a ela aplicada, inclusive a sua controladora, controlada ou coligada, desde que comprovado o ilícito ou utilização fraudulenta da personalidade jurídica do licitante.

b) Aquele que mantenha vínculo de natureza técnica, comercial, econômica, financeira, trabalhista ou civil com dirigente do órgão ou entidade contratante ou com agente público que desempenhe função na licitação ou atue na fiscalização ou na gestão do contrato, ou que deles seja cônjuge, companheiro ou parente em linha reta, colateral ou por afinidade, até o terceiro grau, devendo essa proibição constar expressamente do edital de licitação;

c) Pessoa física ou jurídica que, nos 5 (cinco) anos anteriores à divulgação do edital, tenha sido condenada judicialmente, com trânsito em julgado, por exploração de trabalho infantil, por submissão de trabalhadores a condições análogas às de escravo ou por contratação de adolescentes nos casos vedados pela legislação trabalhista.

d) Não poderá participar, direta ou indiretamente, da licitação ou da execução do contrato agente público de órgão ou entidade licitante ou contratante, devendo ser observadas as situações que possam configurar conflito de interesses no exercício ou após o exercício do cargo ou emprego, nos termos da legislação que disciplina a matéria.



Município de Mercedes

Estado do Paraná

Edital de Concorrência Eletrônica nº 4/2026
Processo Licitatório nº 134/2026

3.4.1.5.1 As vedações estendem-se a terceiro que auxilie a condução da contratação na qualidade de integrante de equipe de apoio, profissional especializado ou funcionário ou representante de empresa que preste assessoria técnica.

3.4.2 Não poderão participar da licitação OSCIP's atuando nessa condição;

3.4.3 Aquele que não atenda às condições deste Edital e seu(s) anexo(s);

3.4.4 Autor do anteprojeto, do projeto básico ou do projeto executivo, pessoa física ou jurídica;

3.4.5 Empresa, isoladamente ou em consórcio, responsável pela elaboração do projeto básico ou do projeto executivo, ou empresa da qual o autor do projeto seja dirigente, gerente, controlador, acionista ou detentor de mais de 5% (cinco por cento) do capital com direito a voto, responsável técnico ou subcontratado.

3.5 ME e EPP: As microempresas e empresas de pequeno porte, assim qualificadas nos termos da Lei Complementar nº 123/06, poderão participar desta licitação usufruindo dos benefícios estabelecidos nos artigos 42 a 49 daquela Lei Complementar, declarando no campo próprio do sistema sua condição.

3.5.1 Não serão aplicáveis tais benefícios em se tratando de contratação de obras e serviços de engenharia, cujo valor estimado for superior à receita bruta máxima admitida para fins de enquadramento como empresa de pequeno porte.

3.5.1.1 A obtenção dos benefícios fica limitada às microempresas e às empresas de pequeno porte que, no ano-calendário de realização da licitação, ainda não tenham celebrado contratos com a Administração Pública cujos valores somados extrapolem a receita bruta máxima admitida para fins de enquadramento como empresa de pequeno porte.

3.6 Como requisito para a participação na CONCORRÊNCIA, a licitante deverá declarar, em campo próprio do sistema eletrônico ou mediante apresentação de declaração, que está ciente e concorda com as condições do edital e anexos, especialmente:

3.6.1 O pleno conhecimento e atendimento aos critérios legais e constitucionais e às exigências de habilitação e demais condições previstas no edital;

3.6.2 A sua condição de microempresa, de empresa de pequeno porte ou de microempreendedor individual para usufruir dos benefícios da Lei Complementar Federal n.º 123, de 2006.

3.6.2.1 A comprovação da condição acima deverá ocorrer mediante apresentação de:

a) Certidão Simplificada original da Junta Comercial da sede do licitante ou documento equivalente;

b) Declaração escrita (ANEXO XII), sob as penas da lei, de que cumpre os requisitos legais de qualificação da condição de microempresa, de empresa de pequeno porte ou microempreendedor individual, estando apto a usufruir dos benefícios previstos nos art. 42 a art. 49 da Lei Complementar Federal n.º 123, de 2006;

c) Demonstração do Resultado do Exercício – DRE, a que se refere a NBC TG 1002, de 2021, do Conselho Federal de Contabilidade – CFC, ou outra norma que vier a substituir.

3.7 A declaração falsa relativa ao cumprimento de qualquer condição sujeitará o licitante às sanções previstas em lei e neste Edital.

3.7.1 A falsidade de qualquer declaração prestada poderá caracterizar o crime de que trata o art. 299 do Código Penal, sem prejuízo do enquadramento em outros tipos penais e das sanções administrativas previstas na legislação pertinente, mediante o devido processo legal, e implicará, também, a inabilitação da licitante se o fato vier a ser constatado durante o trâmite da licitação.



Município de Mercedes

Estado do Paraná

*Edital de Concorrência Eletrônica nº 4/2026
Processo Licitatório nº 134/2026*

3.8 A participação nesta CONCORRÊNCIA implica o reconhecimento pela Licitante de que conhece, atende e se submete a todas as cláusulas e condições do presente edital (ANEXO XI).

4. DA APRESENTAÇÃO DA PROPOSTA E DOS DOCUMENTOS DE HABILITAÇÃO

4.1 Na presente licitação, a fase de habilitação sucederá as fases de apresentação das propostas e lances e de julgamento.

4.2 O encaminhamento da proposta de preços será feito exclusivamente por meio do sistema eletrônico, observados datas e horários limites estabelecidos.

4.3 Empresa que faz parte de um mesmo grupo econômico ou financeiro pode apresentar somente uma única proposta, sob pena de rejeição de todas.

4.4 Incumbirá ao licitante acompanhar as operações no sistema eletrônico durante a sessão pública da CONCORRÊNCIA ficando responsável pelo ônus decorrente da perda de negócios, diante da inobservância de quaisquer mensagens emitidas pelo sistema ou de sua desconexão.

4.5 Até a abertura da sessão pública, os licitantes poderão retirar ou substituir a proposta anteriormente inserida no sistema.

5. DO PREENCHIMENTO DA PROPOSTA E DOCUMENTOS ANEXOS

5.1 O licitante enviará sua proposta mediante o preenchimento, no sistema eletrônico, do valor global, em moeda corrente nacional.

5.2 A Proposta de Preços, anexada com os demais documentos exigidos no Edital, deverá conter:

5.2.1 Proposta endereçada ao Município, em papel timbrado da empresa, conforme modelo do ANEXO II, relacionando ainda os seguintes itens:

a) Preço global em valor numérico e por extenso, cotado em reais;

b) Prazo de validade da Proposta de 60 dias (sessenta) dias, contados a partir da data de abertura da licitação;

c) Assinatura do representante legal, identificando-o com o nome e o CPF;

5.2.2 Cronograma físico-financeiro (anexo IV).

5.2.3 Planilha de Serviços (anexo III), Planilha de Cálculo do BDI (anexo VI) e ES (anexo V).

5.3 Todas as especificações do objeto contidas na proposta vinculam a Licitante.

5.4 Nos valores propostos estarão inclusos todos os custos operacionais, de depreciações, de mão de obra, encargos previdenciários, sociais, trabalhistas, tributários, comerciais e quaisquer outros que incidam direta ou indiretamente na execução da obra.

5.5 Os preços ofertados, tanto na proposta inicial, quanto na etapa de lances, serão de exclusiva responsabilidade do licitante, não lhe assistindo o direito de pleitear qualquer alteração, sob alegação de erro, omissão ou qualquer outro pretexto.

5.6 Os licitantes devem respeitar os preços máximos estabelecidos nas normas de regência de contratações públicas, quando participarem de licitações públicas.

5.7 O licitante deverá entregar o Cronograma Físico-Financeiro, observado o valor proposto, contemplando o prazo de execução previsto no Edital e deverá considerar o preço global da proposta, com etapas definindo o avanço físico mensal e correspondente valor financeiro.

5.7.1 O Cronograma Físico-Financeiro deverá prever parcelas a cada 30 (trinta) dias.



Município de Mercedes

Estado do Paraná

Pag.

207

Ass.

*Edital de Concorrência Eletrônica nº 4/2026
Processo Licitatório nº 134/2026*

5.7.2 O Cronograma Físico-Financeiro deverá apresentar, na última parcela, valor não inferior ao percentual previsto no cronograma do edital, constante no Anexo III, referente ao valor global proposto;

5.7.3 O Cronograma Físico-Financeiro apresentado pela empresa vencedora, deverá ser aprovado pelo Município na licitação, bem como, durante a reunião de partida, após assinatura do contrato;

5.7.4 O Cronograma Físico-Financeiro deverá ser assinado pelo Responsável Técnico do licitante, com menção do seu título profissional e número da Carteira Profissional;

5.7.5 A não apresentação de Cronograma Físico-Financeiro ou com prazo diverso ao exigido no Edital são motivos de desclassificação da proposta do licitante, porém, inconformidades meramente formais do cronograma deverão ser saneadas, durante a reunião de partida, após assinatura do contrato.

6. DA ABERTURA DA SESSÃO, CLASSIFICAÇÃO DAS PROPOSTAS, FASE DE LANCES E JULGAMENTO DAS PROPOSTAS

DA ABERTURA DA SESSÃO E CLASSIFICAÇÃO DAS PROPOSTAS

6.1 A partir do horário previsto no Edital e no sistema, terá início a sessão pública de CONCORRÊNCIA, na forma eletrônica, com a divulgação das propostas de preços recebidas, ocasião em que o Agente de Contratação verificará as propostas apresentadas, desclassificando aquelas que não estejam em conformidade com os requisitos estabelecidos neste Edital, contenham vícios insanáveis ou não apresentem as especificações técnicas exigidas nos elementos técnicos instrutores.

6.2 Também será desclassificada a proposta que identifique o licitante.

6.3 A desclassificação será sempre fundamentada e registrada no sistema, com acompanhamento em tempo real por todos os participantes.

6.4 A não desclassificação da proposta neste momento, pelo Agente de Contratação, não impede o seu julgamento definitivo em sentido contrário, levado a efeito na fase de julgamento.

6.5 O Agente de Contratação verificará, também, eventual descumprimento das vedações de participação na licitação, mediante consulta aos cadastros em nome da empresa licitante e, também, de eventual matriz ou filial e de seus sócios majoritários, de forma a verificar a existência de sanção que impeça a participação no certame e futura contratação, garantida a manifestação do licitante previamente a eventual desclassificação, conforme previsto no artigo 14 da Lei 14.133/2021, especialmente:

a) SICAF;

b) Cadastro Nacional de Empresas Inidôneas e Suspensas - CEIS, mantido pela Controladoria-Geral da União (<https://www.portaltransparencia.gov.br/sancoes/ceis>);

c) Cadastro Nacional de Empresas Punidas - CNEP, mantido pela Controladoria-Geral da União (<https://www.portaltransparencia.gov.br/sancoes/cnep>); e

d) Cadastro Nacional de Condenações Cíveis por Atos de Improbidade Administrativa, mantido pelo Conselho Nacional de Justiça - CNJ, no endereço eletrônico www.cnj.jus.br/improbidade_adm/consultar_requerido.php.

6.6 O sistema ordenará automaticamente as propostas classificadas, sendo que somente estas participarão da fase de lances.

Rua Dr. Oswaldo Cruz, 555 – Fone (45)3256-8000 – CEP 85998-100 – Mercedes – PR

e-mail: mercedes@mercedes.pr.gov.br – CNPJ 95.719.373/0001-23

www.mercedes.pr.gov.br

Página | 8



Município de Mercedes

Estado do Paraná

Edital de Concorrência Eletrônica nº 4/2026
Processo Licitatório nº 134/2026

6.7 O sistema disponibilizará campo próprio para troca de mensagens entre o Agente de Contratação e os licitantes.

FASE DE LANCES E MODO DE DISPUTA

6.8 Iniciada a etapa competitiva, as licitantes poderão encaminhar lances exclusivamente por meio do sistema eletrônico, sendo imediatamente informadas do seu recebimento, registro e valor.

6.9 Os licitantes poderão oferecer lances públicos e sucessivos, com prorrogações, observado o horário fixado e as regras para sua aceitação, conforme MODO DE DISPUTA ABERTO.

6.9.1 A Licitante somente poderá oferecer lance inferior ao último por ela ofertado e registrado pelo sistema, observado o intervalo mínimo de R\$ 100,00 (cem reais) em relação aos lances intermediários e em relação ao lance que cobrir a melhor oferta.

6.9.2 O licitante somente poderá oferecer lance de valor inferior ao último por ele ofertado e registrado pelo sistema.

6.9.3 Não serão aceitos dois ou mais lances de mesmo valor, prevalecendo aquele que for recebido e registrado em primeiro lugar.

6.9.4 Durante o transcurso da sessão pública, os licitantes serão informados, em tempo real, do valor do menor lance registrado, vedada a identificação do licitante.

6.9.5 A etapa de envio de lances terá duração de 10 (dez) minutos, e, após isso, será prorrogada automaticamente pelo sistema quando houver lance ofertado nos últimos dois minutos do período de duração da sessão pública.

6.9.6 A prorrogação automática da etapa de lances, de que trata o item anterior, será de 02 (dois) minutos e ocorrerá sucessivamente sempre que houver lances enviados nesse período de prorrogação.

6.9.7 Não havendo novos lances na forma estabelecida nos itens anteriores, a sessão pública encerrar-se-á automaticamente.

6.9.8 Encerrada a fase competitiva sem que haja a prorrogação automática pelo sistema, poderá o Agente de Contratação, justificadamente, admitir o reinício da sessão pública de lances, em prol da consecução do melhor preço.

6.9.9 Na hipótese de o sistema eletrônico se desconectar no decorrer da etapa de envio de lances da sessão pública e permanecer acessível aos licitantes, os lances continuarão sendo recebidos, sem prejuízo dos atos realizados.

6.10 Caso a desconexão do sistema eletrônico persistir por tempo superior a dez minutos para o órgão ou a entidade promotora da licitação, a sessão pública será suspensa e reiniciada somente decorridas vinte e quatro horas após a comunicação do fato aos participantes, no sítio eletrônico utilizado para divulgação.

6.11 Caso o licitante não apresente lances, concorrerá com o valor de sua proposta.

6.12 No caso de haver a participação de microempresas e empresas de pequeno porte no certame licitatório, os procedimentos obedecerão aos subitens a seguir:

6.12.1 Antes da classificação definitiva de preços, caso a melhor oferta não tenha sido apresentada por microempresa ou empresa de pequeno porte, o sistema utilizado verificará se ocorreu empate ficto previsto no § 1º do artigo 44 da Lei Complementar nº 123/2006, ou seja, as propostas apresentadas por microempresas ou empresas de pequeno porte, com valores até 10% (dez por cento) acima do melhor preço ofertado.



Município de Mercedes

Estado do Paraná

Edital de Concorrência Eletrônica nº 4/2026
Processo Licitatório nº 134/2026

6.12.2 Em caso positivo, a microempresa ou empresa de pequeno porte convocada poderá apresentar proposta de preço inferior à primeira classificada no prazo de 5 (cinco) minutos, sob pena de preclusão.

6.12.3 Caso a microempresa (ME) ou empresa de pequeno porte (EPP) convocada não exerça o benefício de ofertar preço inferior à primeira classificada ou não o faça no tempo aprazado, o sistema automaticamente convocará as ME/EPP remanescentes que, porventura, se enquadrem na hipótese do empate ficto, na ordem classificatória, para exercício do mesmo direito, sucessivamente, se for o caso.

6.12.4 Se houver equivalência entre os valores apresentados pelas microempresas e empresas de pequeno porte que se encontrem nos intervalos apontados nos itens anteriores, será realizado sorteio para que se identifique aquela que primeiro poderá apresentar melhor oferta.

6.13 Em caso de eventual empate entre propostas ou lances, serão adotados os critérios previstos no art. 60 da Lei 14.133/21, de acordo com a ordem legalmente estabelecida.

6.14 Persistindo o empate, a proposta vencedora será sorteada pelo sistema eletrônico dentre as propostas ou os lances empatados.

6.15 Encerrada a etapa de lances, o Agente de Contratação poderá negociar melhores condições, encaminhando, pelo sistema eletrônico, contraproposta ao licitante que tenha apresentado o melhor preço, para que seja obtida melhor proposta, vedada a negociação em condições diferentes das previstas neste Edital.

6.15.1 A negociação será realizada por meio do sistema, com acompanhamento dos demais licitantes e divulgação do resultado, bem como anexação aos autos do processo.

6.16 O Agente de Contratação solicitará ao licitante mais bem classificado que, no prazo **mínimo 02 (duas) horas**, envie a proposta adequada ao último lance ofertado após a negociação realizada, acompanhada, se for o caso, de documentos complementares, quando necessários à confirmação daqueles exigidos neste Edital e já apresentados.

6.17 Encerrada a negociação, o Agente de Contratação iniciará a fase de julgamento da proposta.

FASE DE JULGAMENTO

6.18 Dado início à fase de julgamento, o Agente de Contratação realizará a verificação da conformidade da proposta classificada em primeiro lugar quanto à adequação ao objeto estipulado e à compatibilidade do preço final em relação ao máximo estimado para a contratação, nos termos do Edital.

6.19 Caso o licitante provisoriamente classificado em primeiro lugar tenha se utilizado de algum benefício direcionado às ME/EPP's, o Agente de Contratação diligenciará para verificar o enquadramento.

6.20 O licitante classificado em primeiro lugar será convocado para apresentar a planilha dos quantitativos e custos por ele elaboradas, com os respectivos valores adequados ao valor final da sua proposta, sob pena de não aceitação da proposta.

6.20.1 O licitante deverá apresentar as planilhas com indicação dos serviços, quantitativos e custos, bem como o detalhamento de Benefícios e Despesas Indiretas (BDI) e dos Encargos Sociais (ES), com os respectivos valores adequados ao valor final da proposta vencedora.

6.21 O Agente de Contratação fará a conferência da proposta de preços, planilhas, cronograma físico-financeiro e demais documentos que se fizerem necessários para aceitação da proposta.



Município de Mercedes

Estado do Paraná

Pag.

210

Ass.

*Edital de Concorrência Eletrônica nº 4/2026
Processo Licitatório nº 134/2026*

- 6.21.1** Erros no preenchimento da planilha não constituem motivo para a desclassificação da proposta. A planilha poderá ser ajustada pelo fornecedor, no prazo indicado pelo sistema, desde que não haja majoração do preço e que se comprove que este é o bastante para arcar com todos os custos da contratação;
- 6.21.2** O ajuste de que trata este dispositivo se limita a sanar erros ou falhas que não alterem a substância das propostas;
- 6.22** Será desclassificada a proposta vencedora que não atender aos requisitos de apresentação da proposta, especialmente:
- 6.22.1** Contiverem vícios insanáveis ou ilegalidade;
- 6.22.2** Não obedecerem às especificações técnicas exigidas nos elementos técnicos instrutores deste edital;
- 6.22.3** Apresentarem preços inexequíveis ou acima do orçamento estimado para a contratação;
- 6.22.4** Não tiverem sua exequibilidade demonstrada, quando exigido pela Administração;
- 6.22.5** Apresentarem desconformidade com quaisquer outras exigências do edital, desde que insanável.
- 6.23** Para contratação de obras e serviços de engenharia, serão consideradas inexequíveis as propostas cujos valores forem inferiores a 75% (setenta e cinco por cento) do valor orçado pela Administração, a qual só será declarada após diligência que comprove que o custo ultrapassa o valor da proposta e que inexistem custos de oportunidade capazes de justificar o vulto da oferta, garantida manifestação do licitante.
- 6.23.1** Se houver indícios de inexequibilidade da proposta de preço, ou em caso da necessidade de esclarecimentos complementares, poderão ser efetuadas diligências, na forma do previsto no art. 59, § 2º, da Lei 14.133/2021, para que a empresa comprove a exequibilidade da proposta.
- 6.23.2** Na hipótese de necessidade de suspensão da sessão pública para a realização de diligências, com vistas ao saneamento das propostas, a sessão pública somente poderá ser reiniciada mediante aviso prévio no sistema com, no mínimo, vinte e quatro horas de antecedência, e a ocorrência será registrada em ata.
- 6.23.3** É facultado ao Agente de Contratação prorrogar o prazo estabelecido, a partir de solicitação fundamentada feita no chat pelo licitante, antes de findo o prazo.
- 6.24** A proponente deverá estar apta, quando solicitada pelo Agente de Contratação, a apresentar uma detalhada composição de preços unitários que demonstrem a viabilidade técnica e econômica do preço global proposto para o objeto
- 6.24.1** A composição de preço deverá ser entregue via campo próprio do sistema ao Agente Contratação, no prazo a ser fixado no sistema, após o recebimento da solicitação. A não apresentação da composição detalhada dos preços será considerada como prova da inexequibilidade da proposta de preço.
- 6.25** Da proponente vencedora, cujo preço global analisado for inferior a 85% (oitenta e cinco por cento) do valor orçado pela Administração, será exigida, para assinatura do contrato, prestação de garantia adicional equivalente à diferença entre o valor da proposta e o preço global orçado, sem prejuízo das demais garantias exigíveis de acordo com o previsto na Lei 14.133/2021.
- 6.26** Os resultados serão divulgados por meio de mensagem no sistema e, caso a proposta seja recusada, seguirá a análise do segundo classificado em relação à aceitabilidade de sua proposta e assim sucessivamente.



Município de Mercedes

Estado do Paraná

Edital de Concorrência Eletrônica nº 4/2026
Processo Licitatório nº 134/2026

7. DA FASE DE HABILITAÇÃO

7.1 Divulgado o julgamento das propostas de preços na forma prescrita neste Edital, passar-se-á à fase de habilitação.

7.1.1 Os licitantes poderão deixar de apresentar os documentos de habilitação que constem no sistema de registro cadastral unificado disponível no Portal Nacional de Contratações Públicas (PNCP).

7.1.2 Os documentos relativos à regularidade fiscal, em qualquer caso, somente serão exigidos em momento posterior ao julgamento das propostas, e apenas do licitante mais bem classificado.

7.1.3 Iniciada a fase de habilitação, o Agente de contratação, mediante aviso veiculado na plataforma, abrirá o prazo mínimo 02 (duas) horas, para que a licitante melhor classificada apresente os documentos de habilitação.

7.2 A habilitação da licitante vencedora poderá ser substituída por meio de registro regular no SICAF.

7.2.1 Caso os dados e informações constantes do SICAF não atendam aos requisitos exigidos deste Edital, o Agente de Contratação verificará a possibilidade de acessar os documentos por meio eletrônico ou outros meios hábeis, juntando-os ao processo administrativo pertinente à licitação.

7.2.2. O Agente de Contratação avaliará os documentos exigidos no subitem 7.5 deste Edital, por meio eletrônico, devendo a licitante encaminhar pelo sistema os demais documentos não emitidos via Internet.

7.2.3 Na impossibilidade de obtenção/emissão de documentos por meio eletrônico, o Agente de Contratação solicitará sua apresentação pela licitante, juntamente com os demais documentos.

7.3 A Administração não se responsabilizará pela eventual indisponibilidade dos meios eletrônicos hábeis de informações no momento da verificação de documentação ou dos meios para a transmissão de documentos a que se referem as cláusulas anteriores, ressalvada a indisponibilidade de seus próprios meios. Na hipótese de ocorrerem essas indisponibilidades, a licitante deverá encaminhar os documentos solicitados por outros meios, dentro do prazo estabelecido, sob pena de inabilitação, mediante decisão motivada.

7.4 Por meio de aviso lançado no sistema, o Agente de Contratação informará às demais licitantes a empresa habilitada por atendimento às condições estabelecidas neste Edital.

7.5 A HABILITAÇÃO SE DARÁ MEDIANTE O EXAME DOS DOCUMENTOS A SEGUIR RELACIONADOS, RELATIVOS A:

7.5.1 Quanto à Habilitação Jurídica:

- a) Comprovação de existência jurídica da pessoa:
 - a.1) Cédula de Identidade, no caso de pessoa física.
 - a.2) Registro comercial, no caso de empresa individual.
 - a.3) Ato constitutivo, estatuto ou contrato social em vigor, devidamente registrado, em se tratando de sociedades comerciais e, no caso de sociedades por ações, acompanhado de documentos de eleição de seus administradores.
 - a.4) Inscrição do ato constitutivo, no caso de sociedades civis, acompanhada de ato formal de designação de diretoria em exercício.



Município de Mercedes

Estado do Paraná

Edital de Concorrência Eletrônica nº 4/2026
Processo Licitatório nº 134/2026

- a.5) Decreto de autorização, em se tratando de empresa ou sociedade estrangeira em funcionamento no País.
- b) Ato de registro ou autorização para funcionamento expedido pelo órgão competente.
- c) Declaração unificada, conforme documento “Declaração de Conhecimento e Atendimento Critérios Legais e Constitucionais”, Anexo XI.
- d) Procuração do representante do licitante para participar da concorrência, se for o caso.

7.5.2 Quanto à Regularidade Fiscal, Social e Trabalhista:

- a) Prova de inscrição no Cadastro de Pessoas Físicas (CPF) ou no Cadastro Nacional da Pessoa Jurídica (CNPJ);
- b) Prova de inscrição no cadastro de contribuintes estadual e/ou municipal, se houver, relativo ao domicílio ou sede do licitante, pertinente ao seu ramo de atividade e compatível com o objeto contratual;
- c) Certidões de regularidade perante a Fazenda federal, estadual e/ou municipal do domicílio ou sede do licitante: Certidão Conjunta de Débitos relativos a Tributos Federais e à Dívida Ativa da União e Certidão relativa a Contribuições Previdenciárias); Fazenda Estadual (inclusive do Estado do Paraná para licitantes sediados em outro Estado da Federação); e Fazenda Municipal;
- d) Certificado de regularidade relativa à Seguridade Social e ao FGTS, que demonstre cumprimento dos encargos sociais instituídos por lei;
- e) Certidão Negativa de Débitos Trabalhistas (CNDT), comprovando a regularidade perante a Justiça do Trabalho; **7.5.3 Quanto à Qualificação Técnica:**
- f) Declaração do cumprimento no disposto no inciso XXXIII do art. 7º, da CF/1988, conforme documento “Declaração de Conhecimento e Atendimento Critérios Legais e Constitucionais”, Anexo XI.

7.5.2.1. Serão aceitas, como prova de regularidade, certidões positivas com efeito de negativas.

7.5.3 Quanto a Qualificação Técnica:

7.5.3.1 Capacidade Técnica Operacional:

- a) Certidão de Registro de Pessoa Jurídica com a regularidade do licitante junto ao Conselho Regional de Engenharia e Agronomia – CREA e/ou Conselho de Arquitetura e Urbanismo – CAU, dentro de seu prazo de validade e com jurisdição na sua sede.
 - a.1) Em se tratando de empresa de engenharia não registrada no CREA do Estado do Paraná deverá apresentar o registro do CREA do Estado de origem, ficando a licitante vencedora obrigada a apresentar o visto do CREA do Paraná antes da assinatura do contrato.
- b) Comprovação de possuir em nome da empresa, atestado fornecido por pessoa jurídica de direito público ou privado, de responsabilidade técnica com comprovação de descrição do objeto e quantidade mínima, nos termos dos artigos 67 e seguintes da Lei 14.133/2021, sendo permitido o somatório de atestados:



Município de Mercedes

Estado do Paraná

Edital de Concorrência Eletrônica nº 4/2026
Processo Licitatório nº 134/2026

DESCRIÇÃO OBJETO	QUANTIDADE MÍNIMA
Construção de Edificações em Alvenaria e Concreto Armado com Cobertura em Estrutura Metálica	55,49m ²

b.1) Os atestados apresentados para comprovação da responsabilidade técnica somente serão aceitos como prova de capacitação técnico-profissional se acompanhados da respectiva Certidão de Acervo Técnico (CAT), emitida pelo CREA e/ou CAU, conforme o caso. Não será admitida, para esse fim, a simples apresentação de atestados emitidos por terceiros vinculados a Anotação de Responsabilidade Técnica (ART) ou Registro de Responsabilidade Técnica (RRT), sem a correspondente validação pelo respectivo Conselho de Classe por meio da CAT.

c) Declaração formal da empresa, assinada pelo responsável técnico do licitante, acerca do conhecimento pleno das condições e peculiaridades da contratação.

7.5.3.2 Capacidade Técnica Profissional:

a) declaração de responsabilidade técnica, indicando o responsável técnico pela execução da obra (Anexo IX) até o seu recebimento definitivo pelo licitador;

a.1) O responsável indicado, para fins de comprovação da capacitação, deverá participar da obra objeto da licitação.

b) a declaração de responsabilidade técnica deverá ser acompanhada de “Certificado de Acervo Técnico Profissional – CAT” do(s) responsável (eis) técnico (s) indicado (s), emitido (s) pelo “Conselho Regional de Engenharia e Agronomia – CREA e/ou Conselho de Arquitetura e Urbanismo – CAU”, de execução de, no mínimo, uma obra de semelhante complexidade tecnológica e operacional equivalente ou superior à solicitada no objeto da presente contratação;

c) A comprovação de pertencer ao quadro permanente da empresa deverá ser feita mediante uma das seguintes formas:

- c.1) Carteira de Trabalho;
- c.2) Certidão do CREA;
- c.3) Certidão do CAU;
- c.4) Contrato Social;
- c.5) Contrato de prestação de serviços;
- c.6) Contrato de Trabalho registrado na DRT;

d) relação de disponibilidade de veículos, máquinas e equipamentos a serem disponibilizados para a execução da (s) obra (s), conforme análise do projeto, constando o nome, n.º do RG, assinatura do responsável legal e nome, número do registro no CREA/CAU e assinatura do responsável técnico indicado, com declaração expressa de sua disponibilidade durante a execução, sob pena de inabilitação (ANEXO XIV);

e) cronograma de utilização de veículos, máquinas e equipamentos (ANEXO XV), devidamente preenchido, com base na relação de disponibilidade do item anterior, constando nome, n.º RG e assinatura do responsável legal pela empresa; e nome, número do registro no CREA/CAU e assinatura do responsável técnico indicado;

Rua Dr. Oswaldo Cruz, 555 – Fone (45)3256-8000 – CEP 85998-100 – Mercedes – PR
e-mail: mercedes@mercedes.pr.gov.br – CNPJ 95.719.373/0001-23

www.mercedes.pr.gov.br



Município de Mercedes

Estado do Paraná

Edital de Concorrência Eletrônica nº 4/2026
Processo Licitatório nº 134/2026

7.5.3.2.1 É vedada, sob pena de inabilitação, a indicação de um mesmo responsável técnico, ou utilização de seu acervo técnico, por mais de uma proponente.

7.5.3.2.2 O responsável técnico só poderá ser substituído, se atendidos os critérios exigidos nesse Edital, e desde que com expressa autorização do Município, e conhecimento do PARANACIDADE.

7.5.3.3 Da Vistoria

7.5.3.3.1 Os licitantes poderão vistoriar o local onde será executada a obra até o último dia útil anterior à data fixada para a abertura da sessão pública, com o objetivo de inteirar-se das condições e grau de dificuldade existentes, por meio de representante devidamente habilitado junto ao CREA/CAU.

7.5.3.3.2 Quando da visita ao local da obra, deve obter, por sua exclusiva responsabilidade, toda a informação necessária para o preparo de sua proposta. A visita ao local deverá ser agendada pelo telefone (45)3256-8045, até o dia 28/07/2026.

7.5.3.3.2.1 Após a visita, será emitido atestado de visita (ANEXO VIII) pelo Município.

7.5.3.3.3 Ainda que os licitantes optem por não realizar a vistoria, deverão apresentar declaração formal assinada pelo responsável técnico do licitante acerca do conhecimento pleno das condições e peculiaridades da contratação, assumindo total responsabilidade por esse fato e informando que não o utilizará para quaisquer questionamentos futuros que ensejem avenças técnicas ou financeiras com a contratante, conforme modelo constante no ANEXO VIII.1 deste Edital.

7.5.3.4 Declarações

7.5.3.4.1 Declaração de que o Licitante se compromete a comprovar, quando da assinatura do contrato, os vínculos, empregatícios ou contratuais, do responsável técnico ou da equipe técnica (se houver), no caso de ser a vencedora da presente licitação, Anexo IX.

7.5.3.4.2 Declaração de que não possui, em seu quadro funcional, menores de dezoito anos em trabalho noturno, perigoso ou insalubre, nem menores de dezesseis anos, em qualquer trabalho, salvo na condição de aprendiz, a partir de quatorze anos (Lei Federal n.º 9.854 de 27/10/1999), conforme documento "Declaração de Conhecimento e Atendimento Critérios Legais e Constitucionais", Anexo XI.

7.5.3.4.3 Declaração de Compromisso de Utilização de Produtos e Subprodutos de Madeira e de Gerenciamento de Resíduos da Construção Civil (Anexo XIII).

a) No que diz respeito ao Gerenciamento de Resíduos da Construção Civil, a empresa deverá executar a obra de acordo com a Resolução do CONAMA n.º 307, de 5 de julho de 2002 e suas alterações e com a legislação pertinente do município onde a empresa será construída.

b) O contratado fica obrigada a utilizar produtos ou subprodutos de madeira de origem exótica ou nativa que tenham procedência legal, conforme Decreto Estadual n.º 4.889, de 31 de maio de 2005.

7.5.4 Quanto à Qualificação Econômico-Financeira:

a) Prova de capacidade financeira, apresentando as demonstrações contábeis dos últimos dois exercícios sociais.



Município de Mercedes

Estado do Paraná

Pag.

215

Ass.

Edital de Concorrência Eletrônica nº 4/2026
Processo Licitatório nº 134/2026

b) A comprovação da situação financeira da empresa, conforme Declaração de Capacidade Operacional Financeira (ANEXO X), será avaliada pelos Índices de Liquidez Corrente (ILC), Liquidez Geral (ILG) e Solvência Geral (ISG):

(ILG) (valor maior que)	(ILC) (valor maior que)	(ISG) (valor maior que)
1	1	1

b.1) Os índices acima determinados são resultantes da aplicação das seguintes fórmulas:

Índice de Liquidez Corrente (ILC):

$$ILC = \frac{\text{Ativo Circulante}}{\text{Passivo Circulante}}$$

Índice de Liquidez Geral (ILG):

$$ILG = \frac{\text{Ativo Circulante} + \text{Realizável a Longo Prazo}}{\text{Passivo Circulante} + \text{Exigível à Longo Prazo}}$$

Solvência Geral (ISG):

$$ISG = \frac{\text{Ativo Circulante} + \text{Ativo Permanente} + \text{Realizável a Longo Prazo}}{\text{Passivo Circulante} + \text{Exigível a longo prazo}}$$

sendo:

AC - ativo circulante

PC - passivo circulante

AP - ativo permanente

RLP - realizável a longo prazo

ELP - exigível a longo prazo

b.2) Os índices deverão ser apresentados com 2 (duas) casas decimais, desprezando-se as demais.

b.3) A critério da Administração, poderá ser exigida declaração, assinada por profissional habilitado da área contábil, que ateste o atendimento pelo licitante dos índices econômicos previstos no Edital.

b.4) As empresas, cadastradas ou não no SICAF, que apresentarem resultado inferior ou igual a 1(um) em qualquer dos índices de liquidez geral (LG), liquidez corrente (LC) e solvência geral (SG), deverão comprovar patrimônio líquido não inferior a 10% (dez por cento) do valor estimado da contratação.

b.5) A Declaração de Capacidade Operacional Financeira demonstrará a relação dos compromissos assumidos pelo licitante que importem em diminuição de sua capacidade econômico-financeira, excluídas parcelas já executadas de contratos firmados.

Rua Dr. Oswaldo Cruz, 555 – Fone (45)3256-8000 – CEP 85998-100 – Mercedes – PR

e-mail: mercedes@mercedes.pr.gov.br – CNPJ 95.719.373/0001-23

www.mercedes.pr.gov.br

Página | 16



Município de Mercedes

Estado do Paraná

Edital de Concorrência Eletrônica nº 4/2026
Processo Licitatório nº 134/2026

c) balanço patrimonial, demonstração de resultado de exercício e demais demonstrações contábeis dos 2 (dois) últimos exercícios sociais.

c.1) O balanço patrimonial anual com as demonstrações contábeis, devidamente assinado por contabilista registrado no Conselho Regional de Contabilidade e o representante legal da empresa, deverá vir acompanhado dos termos de abertura e de encerramento do Livro Diário, devidamente registrados e assinados.

c.2) O balanço das sociedades anônimas ou por ações deverá ser apresentado em publicação no Diário Oficial. O(s) mesmo(s) deverá(ão) ser assinado(s) por profissional da contabilidade registrado no Conselho Regional de Contabilidade.

c.3) Quando a data da abertura do certame for superior ao dia 30 de abril do presente ano, somente serão aceitos os balanços dos dois anos imediatamente anteriores.

c.4) Os documentos exigidos no item "b" limitar-se-ão ao último exercício no caso de a pessoa jurídica ter sido constituída há menos de 2 (dois) anos.

c.5) Em caso de empresa que ainda não possua balanço patrimonial e demonstrações contábeis já exigíveis, por serem recém-constituídas, apresentação de cópia do Balanço de Abertura, devidamente registrado na Junta Comercial ou cópia do Livro Diário contendo o Balanço de Abertura, inclusive com os termos de Abertura e de Encerramento, devidamente registrados na Junta Comercial da sede ou domicílio da Licitante.

d) certidão negativa de Falência expedida pelo distribuidor da sede da pessoa jurídica ou negativa de execução patrimonial expedida no domicílio da pessoa física, dentro do prazo de validade;

e) declaração de que a proposta econômica compreende a integralidade dos custos para atendimento dos direitos trabalhistas assegurados na Constituição Federal, nas leis trabalhistas, nas normas infralegais, nas convenções coletivas de trabalho e nos termos de ajustamento de conduta vigentes na data de entrega da proposta (constante do Anexo XI).

7.6 A licitante para fins de habilitação deverá observar as disposições Gerais que seguem:

7.6.1 Todos os documentos devem estar com seu prazo de validade em vigor. Se este prazo não constar de cláusula específica deste Edital, do próprio documento ou de lei específica, será considerado o prazo de validade de 60 (sessenta) dias, a contar da data de sua expedição, salvo os atestados/certidões de qualificação técnica, para os quais não se exige validade.

7.6.2 Todos os documentos expedidos pela empresa deverão estar subscritos por seu representante legal ou procurador, com identificação clara do subscritor.

7.6.3 Os documentos emitidos via Internet serão conferidos pelo Agente de Contratação.

7.6.4 Se a licitante for a **matriz**, todos os documentos deverão estar em nome da matriz, e se for a **filial**, todos os documentos deverão estar em nome da filial, exceto aqueles documentos que, pela própria natureza, comprovadamente, forem emitidos somente em nome da matriz.

7.6.4.1 Atestados de capacidade técnica ou de responsabilidade técnica podem ser apresentados em nome e com o número do CNPJ (MF) da matriz ou da filial da empresa licitante.

7.6.5 Todo e qualquer documento apresentado em língua estrangeira deverá estar acompanhado da respectiva tradução para o idioma pátrio, feita por tradutor público juramentado.

7.6.6 Não serão aceitos documentos cujas datas e caracteres estejam ilegíveis ou rasurados de tal forma que não possam ser entendidos.



Município de Mercedes

Estado do Paraná

*Edital de Concorrência Eletrônica nº 4/2026
Processo Licitatório nº 134/2026*

7.6.7 Os documentos exigidos para habilitação não poderão, em hipótese alguma, ser substituídos por protocolos, que apenas configurem o seu requerimento, não podendo, ainda, ser remetidos posteriormente ao prazo fixado.

7.7 Os documentos serão analisados pelo Agente de Contratação quanto a sua conformidade com os solicitados e serão anexados ao processo administrativo pertinente a esta licitação.

7.7.1 Estando a documentação de habilitação da licitante vencedora em desacordo com as exigências do Edital, ela será inabilitada.

7.7.1.1 Havendo alguma restrição na comprovação da regularidade fiscal de microempresa ou empresa de pequeno porte assim qualificada, a sessão será suspensa, concedendo-se o prazo de 5 (cinco) dias úteis, prorrogável por igual período, para regularização, de forma a possibilitar, após tal prazo, sua retomada

7.7.2 Sendo inabilitada a proponente cuja proposta tenha sido classificada em primeiro lugar, o Agente de Contratação examinará a proposta ou lance subsequente, e, assim sucessivamente, verificando sua aceitabilidade e procedendo à habilitação da licitante, na ordem de classificação.

7.7.3 Após a entrega dos documentos de habilitação, não será admitida a substituição ou a apresentação de novos documentos, salvo em sede de diligência para complementação de informações em relação aos documentos já apresentados e desde que necessária para apurar fatos existentes à época da abertura do certame e atualização de documentos cuja validade tenha expirado após a data de recebimento das propostas.

7.7.4 Estando a documentação de habilitação da licitante completa, correta, com observância de todos os dispositivos deste Edital e seus Anexos, o Agente de Contratação considerará a proponente habilitada e vencedora do certame.

8. FASE RECURSAL

8.1 Qualquer licitante poderá, durante o prazo concedido na sessão pública, de forma imediata após o término do ato de habilitação ou inabilitação, em campo próprio do sistema, manifestar sua intenção de recorrer, sob pena de preclusão.

8.2 Havendo preclusão do prazo de manifestação de intenção de recurso, fica a autoridade superior autorizada a adjudicar o objeto ao licitante declarado vencedor.

8.3 As razões do recurso deverão ser apresentadas em momento único, em campo próprio no sistema, no prazo de três dias úteis, contados a partir da data de intimação ou de lavratura da ata de habilitação ou inabilitação.

8.4 Os demais licitantes ficarão intimados para, desejando, apresentarem suas contrarrazões, no prazo de três dias úteis, contado da data de intimação pessoal ou de divulgação da interposição do recurso.

8.5 Será assegurado ao licitante vista dos elementos indispensáveis à defesa de seus interesses.

8.6 O acolhimento do recurso importará na invalidação apenas dos atos que não possam ser aproveitados.

8.7 O recurso será dirigido à autoridade que tiver editado o ato ou proferido a decisão, a qual poderá reconsiderar a decisão no prazo de 3 (três) dias úteis, ou, nesse mesmo prazo, encaminhar o recurso para a autoridade superior, a qual deverá proferir sua decisão no prazo de 10 (dez) dias úteis, contados do recebimento dos autos.



Município de Mercedes

Estado do Paraná

Edital de Concorrência Eletrônica nº 4/2026
Processo Licitatório nº 134/2026

8.8 O recurso e pedido de reconsideração terão efeito suspensivo até a decisão final pela autoridade competente.

9. ADJUDICAÇÃO E HOMOLOGAÇÃO

9.1 Encerradas as fases de julgamento e habilitação, e exauridos os recursos administrativos, o processo licitatório será encaminhado à autoridade superior para adjudicar o objeto e, após submeter o processo licitatório ao PARANACIDADE para análise e emissão de autorização de homologação, homologar o procedimento, observado o disposto no art. 71 da Lei nº 14.133, de 2021.

10. DAS INFRAÇÕES E SANÇÕES ADMINISTRATIVAS

10.1 Comete infração administrativa, nos termos da lei, o licitante que, com dolo ou culpa grave:

a) deixar de entregar a documentação exigida para o certame ou não entregar qualquer documento que tenha sido solicitado pelo Agente de Contratação durante o certame;

10.2 Salvo em decorrência de fato superveniente devidamente justificado, não mantiver a proposta em especial quando:

a) não enviar a proposta adequada ao último lance ofertado ou após a negociação;

b) recusar-se a enviar o detalhamento da proposta quando exigível;

c) pedir para ser desclassificado quando encerrada a etapa competitiva;

d) apresentar proposta em desacordo com as especificações do Edital;

10.3 Não celebrar o contrato ou não entregar a documentação exigida para a contratação, quando convocado dentro do prazo de validade de sua proposta;

10.4 Recusar-se, sem justificativa, a assinar o contrato, ou a aceitar ou retirar o instrumento equivalente no prazo estabelecido pela Administração;

10.5 Apresentar declaração ou documentação falsa exigida para o certame ou prestar declaração falsa durante a licitação;

10.6 Fraudar a licitação;

10.7 Comportar-se de modo inidôneo ou cometer fraude de qualquer natureza, em especial quando:

a) agir em conluio ou em desconformidade com a lei;

b) induzir deliberadamente a erro no julgamento;

c) praticar atos ilícitos com vistas a frustrar os objetivos da licitação;

d) praticar ato lesivo previsto no art. 5º da Lei n.º 12.846, de 2013.

10.8 Com fulcro no art. 156 da Lei Federal n.º 14.133, de 2021 sem prejuízo de eventuais implicações penais nos termos do que prevê o Capítulo II-B do Título XI do Código Penal, a Administração poderá, garantida a prévia defesa, aplicar aos licitantes e/ou adjudicatários as seguintes sanções, sem prejuízo das responsabilidades civil e criminal:

a) advertência;

b) multa;

c) impedimento de licitar e contratar e

d) declaração de inidoneidade para licitar ou contratar, enquanto perdurarem os motivos determinantes da punição ou até que seja promovida sua reabilitação perante a própria autoridade que aplicou a penalidade.

Rua Dr. Oswaldo Cruz, 555 – Fone (45)3256-8000 – CEP 85998-100 – Mercedes – PR

e-mail: mercedes@mercedes.pr.gov.br – CNPJ 95.719.373/0001-23

www.mercedes.pr.gov.br



Município de Mercedes

Estado do Paraná

Edital de Concorrência Eletrônica nº 4/2026
Processo Licitatório nº 134/2026

10.9 Na aplicação das sanções serão considerados:

- a) a natureza e a gravidade da infração cometida;
- b) as peculiaridades do caso concreto;
- c) as circunstâncias agravantes ou atenuantes;
- d) os danos que dela provierem para a Administração Pública;
- e) a implantação ou o aperfeiçoamento de programa de integridade, conforme normas e orientações dos órgãos de controle;

10.10 A multa será recolhida em percentual de 0,5% a 30% incidente sobre o valor do contrato licitado, recolhida no prazo máximo de 15 (quinze) dias úteis, a contar da comunicação oficial.

10.10.1 Para as infrações previstas nos itens 10.1 a 10.4, a multa será de 0,5% a 15% do valor do contrato licitado.

10.10.2 Para as infrações previstas nos itens 10.5 a 10.7, a multa será de 15% a 30% do valor do contrato licitado.

10.11 As sanções de advertência, impedimento de licitar e contratar e declaração de inidoneidade para licitar ou contratar poderão ser aplicadas, cumulativamente ou não, à penalidade de multa.

10.12 Na aplicação da sanção de multa será facultada a defesa do interessado no prazo de 15 (quinze) dias úteis, contado da data de sua intimação, nos termos do artigo 157 da Lei 14.133/2021.

10.13 A apuração de responsabilidade relacionada às sanções de impedimento de licitar e contratar e de declaração de inidoneidade para licitar ou contratar demandará a instauração de processo de responsabilização a ser conduzido por comissão composta por 2 (dois) ou mais servidores estáveis, que avaliará fatos e circunstâncias conhecidos e intimará o licitante ou o adjudicatário para, no prazo de 15 (quinze) dias úteis, contado da data de sua intimação, apresentar defesa escrita e especificar as provas que pretenda produzir.

10.14 Caberá recurso no prazo de 15 (quinze) dias úteis da aplicação das sanções de advertência, multa e impedimento de licitar e contratar, contado da data da intimação, o qual será dirigido à autoridade que tiver proferido a decisão recorrida, que, se não a reconsiderar no prazo de 5 (cinco) dias úteis, encaminhará o recurso com sua motivação à autoridade superior, que deverá proferir sua decisão no prazo máximo de 20 (vinte) dias úteis, contado do recebimento dos autos.

10.15 Caberá a apresentação de pedido de reconsideração da aplicação da sanção de declaração de inidoneidade para licitar ou contratar no prazo de 15 (quinze) dias úteis, contado da data da intimação, e decidido no prazo máximo de 20 (vinte) dias úteis, contado do seu recebimento.

10.16 O recurso e o pedido de reconsideração terão efeito suspensivo do ato ou da decisão recorrida até que sobrevenha decisão final da autoridade competente.

10.17 A aplicação das sanções previstas neste Edital não exclui, em hipótese alguma, a obrigação de reparação integral dos danos causados.

10.18 As penalidades aplicadas serão publicadas no Portal Nacional de Contratações Públicas – PNCP.

11. CONDIÇÕES DO AJUSTE

11.1 A execução da obra dar-se-á mediante termo de Contrato de Empreitada, a ser firmado entre o licitador e a proponente vencedora da licitação, após análise desta licitação pelo PARANACIDADE.



Município de Mercedes

Estado do Paraná

*Edital de Concorrência Eletrônica nº 4/2026
Processo Licitatório nº 134/2026*

11.2 A proponente vencedora será convocada para assinar o termo de Contrato de Empreitada (Anexo I), dentro do prazo máximo de 15 (quinze) dias úteis, podendo ser prorrogado uma vez, por igual período, sob pena de decair do direito de contratação e sujeitando-se às penalidades previstas em lei.

11.3 No ato da assinatura, a contratada fica obrigada a apresentar:

11.3.1 Comprovação das condições de habilitação do Edital, as quais deverão ser mantidas durante a vigência do contrato.

11.3.2 A certidão de registro com visto do CREA-PR e/ou CAU-PR, de acordo com o regulamento do respectivo conselho de classe, da Lei Federal n.º 5.194/1966, da Lei Federal n.º 12.378/2010.

11.4 É facultado à Administração, quando o convocado não formalizar o ajuste no prazo e condições estabelecidos, inclusive na hipótese de impedimento da contratação, sem embargo da aplicação das penalidades cabíveis, convocar os licitantes remanescentes, na ordem de classificação, para a celebração do contrato nas condições propostas pelo licitante vencedor.

11.4.1 Na sessão de reabertura do certame, o Agente de Contratação convocará as licitantes classificadas remanescentes, na ordem de classificação, promovendo a averiguação das condições de aceitabilidade de preços e de habilitação, procedendo-se conforme especificações deste Edital, até o encontro de uma proposta e licitante que atendam a todas as exigências estabelecidas, sendo a respectiva licitante declarada vencedora e a ela adjudicado o objeto da licitação.

12. GARANTIA DE EXECUÇÃO E GARANTIA ADICIONAL

12.1 Será exigida garantia da execução do contrato, na forma da CLÁUSULA DÉCIMA da Minuta de Contrato.

12.2 O recolhimento da garantia de execução e da garantia adicional, se houver, deverá ser efetuada nos termos dos artigos 96, 97, 98 e 59, §5º, da Lei 14.133/2021.

13. PRAZOS, RECEBIMENTO DO OBJETO E PAGAMENTO

13.1 Na contagem dos prazos previstos neste Edital, excluir-se-á o dia da publicação/notificação/convocação e incluir-se-á o dia do vencimento.

13.2 Só se iniciam ou vencem os prazos referidos neste Edital em dia de expediente no licitador, observado o art. 183 da Lei Federal 14.133/21.

13.3 O objeto será recebido, provisória e definitivamente, na forma prescrita na CLÁUSULA DÉCIMA SÉTIMA da Minuta de Contrato.

13.4 O pagamento para fins de execução contratual ocorrerá na forma prevista na CLÁUSULA OITAVA da Minuta de Contrato.

14. DO CONTROLE DE EXECUÇÃO

14.1 A proponente deve respeitar rigorosamente as normas estabelecidas na CLÁUSULA DÉCIMA PRIMEIRA da Minuta de Contrato.

15. DO REAJUSTE

15.1 Os preços contratuais do objeto licitado poderão ser reajustados, em reais, de acordo com o inciso LVIII do art. 6º da Lei Federal nº 14.133, de 2021 e com a Lei Federal nº 10.192, de 2001.

Rua Dr. Oswaldo Cruz, 555 – Fone (45)3256-8000 – CEP 85998-100 – Mercedes – PR
e-mail: mercedes@mercedes.pr.gov.br – CNPJ 95.719.373/0001-23

www.mercedes.pr.gov.br



Município de Mercedes

Estado do Paraná

Edital de Concorrência Eletrônica nº 4/2026
Processo Licitatório nº 134/2026

15.1.1 A variação do valor contratual para fazer face ao reajuste de preços pode ser registrada por simples apostila, dispensando a celebração de termo aditivo.

15.1.2 Em nenhuma hipótese será concedido o reajuste de preços sobre itens já executados pelo Contratado.

15.1.3 Os preços contratuais serão reajustados para mais ou para menos, de acordo com a variação dos índices indicados, vedada a periodicidade de reajuste inferior a um ano, contados da data do orçamento estimado.

15.1.4 Ocorrendo atraso na execução dos serviços atribuíveis ao contratado, não será concedido o reajustamento de preços, salvo o correspondente ao respectivo período de execução previsto no cronograma físico-financeiro, sem prejuízo da aplicação das penalidades pertinentes ao atraso.

15.1.5 Quando, antes da data do reajustamento, já tiver ocorrido a revisão do contrato para a manutenção do seu equilíbrio econômico-financeiro, será a revisão considerada à ocasião do reajuste, para evitar acumulação injustificada.

15.1.6 Se a contratada antecipar cronograma, o reajustamento somente será aplicado com índice correspondente ao período de execução efetiva, conforme planilha de medição.

15.2 O reajustamento dos preços será concedido, dentro do prazo de vigência do contrato, quando transcorrer o prazo de 12 (doze) meses da data da apresentação do orçamento estimado, mediante a aplicação do índice INCC DI/FGV sobre o saldo remanescente dos serviços, devendo ser aplicado a fórmula a seguir:

$$SR = S (I12/I0)$$

$$R = SR - S$$

I12 = índice INCC-DI/FGV do 12º mês do orçamento

I0 = índice INCC-DI/FGV do mês do orçamento

S = saldo de contrato após medição referente ao 12º mês do orçamento

SR = saldo reajustado

R = valor do reajuste

16. SUBCONTRATAÇÃO

16.1 A contratada não poderá subcontratar o Contrato, a nenhuma pessoa física ou jurídica, salvo autorização prévia, por escrito, do contratante, nos termos da CLÁUSULA DÉCIMA OITAVA da Minuta de Contrato.

16.1.1 A subcontratação parcial do objeto, será permitida até o limite de 0,04% (parcela relativa a Itens Diversos - limpeza, ensaios tecnológicos, equipamentos), conforme estabelecido no item 16 do Termo de Justificativas Técnicas Relevantes, anexo ao Edital - ARQUIVO DIGITAL, do valor total do contrato, nas seguintes condições:



Município de Mercedes

Estado do Paraná

Pag.

222

Ass.

Edital de Concorrência Eletrônica nº 4/2026
Processo Licitatório nº 134/2026

16.1.1.1 Autorização prévia por escrito do contratante, a quem incumbe aferir as condições de habilitação jurídica, regularidade fiscal e trabalhista da subcontratada, bem como, os requisitos de qualificação técnica, quando exigidos no edital;

16.1.2 Em qualquer hipótese de subcontratação, permanece a responsabilidade integral da contratada pela perfeita execução contratual, cabendo-lhe realizar a supervisão e coordenação das atividades da subcontratada, bem como responder perante o contratante pelo rigoroso cumprimento das obrigações contratuais correspondentes ao objeto da subcontratação.

16.1.3 É vedada a subcontratação de pessoa física ou jurídica, se aquela ou os dirigentes desta mantiverem vínculo de natureza técnica, comercial, econômica, financeira, trabalhista ou civil com dirigente do órgão ou entidade contratante ou com agente público que desempenhe função na licitação ou atue na fiscalização ou na gestão do contrato, ou se deles forem cônjuge, companheiro ou parente em linha reta, colateral, ou por afinidade, até o terceiro grau.

16.1.4 Se a contratada ceder o presente Contrato a uma ou mais pessoas físicas ou jurídicas sem autorização prévia e por escrito do contratante, deverá obrigatoriamente reassumir a execução da obra, no prazo máximo de 15 (quinze) dias, da data da notificação ou aplicação da multa, sem prejuízo de outras sanções contratuais, inclusive rescisão do contrato.

16.1.5 É vedada a subcontratação total do objeto licitado.

17. DISPOSIÇÕES GERAIS

17.1 O Município se reserva o direito de revogar ou anular esta licitação, parcial ou totalmente.

17.1.1 A revogação ou anulação da licitação observará os procedimentos e normas previstas no art. 71 da Lei Federal nº 14.133/21.

17.2 O licitador poderá declarar a licitação deserta ou fracassada, quando, respectivamente, não acudirem proponentes à licitação ou nenhuma das propostas de preços satisfizer o objeto.

17.3 Se todos os licitantes forem desclassificados ou seus documentos de habilitação não estiverem de acordo com as exigências do edital, a Administração poderá fixar aos licitantes o prazo de oito dias úteis para a apresentação de nova documentação.

17.4 Fica estabelecido que toda e qualquer informação, esclarecimento ou dado fornecidos verbalmente por servidores/empregados do licitador não serão considerados como argumento para impugnações, reclamações ou reivindicações por parte das proponentes.

17.5 Quando qualquer objeto de valor histórico ou valor significativo venha a ser descoberto, em qualquer parte do canteiro de obras e/ou local em que está sendo executado o objeto do presente Edital, a Contratada deverá notificar à fiscalização e aguardar instruções sobre os procedimentos a serem seguidos.

17.6 Caso as datas previstas para a realização de sessões na presente licitação sejam declaradas feriado ou ponto facultativo, serão realizadas no primeiro dia útil subsequente.

17.7 No julgamento da habilitação e das propostas, o Agente de Contratação poderá sanar erros ou falhas que não alterem a substância das propostas, dos documentos e sua validade jurídica, mediante despacho fundamentado, registrado em ata e acessível a todos, atribuindo-lhes validade e eficácia para fins de habilitação e classificação.

17.7.1 O Agente de Contratação poderá promover diligências destinadas à complementação de informações sobre documentos já apresentados, desde que se trate de fatos existentes à época da



Município de Mercedes

Estado do Paraná

Pag.

223

Ass.

*Edital de Concorrência Eletrônica nº 4/2026
Processo Licitatório nº 134/2026*

abertura do certame e atualização de documentos cuja validade tenha expirado após a data de recebimento das propostas, nos termos do art. 64 da Lei Federal nº 14.133/21.

17.8 As normas disciplinadoras desta licitação serão interpretadas em favor da ampliação da disputa e o princípio do formalismo moderado, respeitada a igualdade de oportunidade entre as licitantes e desde que não comprometam o interesse público, a finalidade e a segurança da contratação.

17.9 A prova de autenticidade de cópia de documento público ou particular poderá ser feita perante agente da Administração, mediante apresentação de original ou de declaração de autenticidade por advogado, sob sua responsabilidade pessoal.

17.10 O reconhecimento de firma, inclusive reconhecimento de firma digital, somente será exigido quando houver dúvida de autenticidade, salvo imposição legal.

17.11 A licitante vencedora deverá comunicar à Administração toda e qualquer alteração nos dados cadastrais, para atualização, devendo manter, durante toda a execução do contrato, em compatibilidade com as obrigações assumidas, todas as condições de habilitação e qualificação exigidas na licitação.

17.12 Os casos omissos e as dúvidas surgidas serão resolvidos pelo Agente de Contratação, ouvidas, se for o caso, as Unidades competentes.

17.13 Fica ressalvada a possibilidade de alteração das condições contratuais em face da superveniência de normas federais e municipais disciplinando a matéria.

17.14 Os atos relativos à licitação efetuados por meio do sistema serão formalizados e registrados em processo administrativo pertinente ao certame.

17.15 O resultado deste certame e os demais atos pertinentes a esta licitação sujeitos a publicação serão divulgados no Portal Nacional de Contratações Públicas.

17.16 A realização da licitação não implica necessariamente a contratação total ou parcial do montante previsto, porquanto estimado, podendo a autoridade competente, inclusive, revogá-la, total ou parcialmente, por fatos supervenientes, de interesse público, ou anulá-la por ilegalidade, de ofício ou por provocação do interessado, mediante manifestação escrita e fundamentada, assegurado o contraditório e a ampla defesa, conforme dispõe o art. 71 da Lei Federal n.º 14.133, de 2021.

17.17 Fica desde logo eleito o Foro da Comarca de Marechal Cândido Rondon/PR - para dirimir quaisquer controvérsias decorrentes do presente certame ou de ajuste dele decorrente.

18. LISTA DE DOCUMENTOS ANEXOS

18.1 Integram este Edital, para todos os fins e efeitos, os seguintes anexos:

ANEXO I - Minuta de Contrato de Empreitada

ANEXO II - Modelo de Proposta de Preços

ANEXO III - Planilha de Serviços - Cartilha Global - ARQUIVO DIGITAL

ANEXO IV - Cronograma Físico-Financeiro - ARQUIVO DIGITAL

ANEXO V - Planilha de Encargos Sociais (ES) Sobre Custos da Mão de Obra

ANEXO VI - Modelo de Planilha para Cálculo do BDI - ARQUIVO DIGITAL

ANEXO VII - Planilha do BDI Referencial - ARQUIVO DIGITAL

ANEXO VIII - Atestado de Visita Técnica

ANEXO VIII.1 - Declaração Formal de Dispensa de Visita Técnica

Rua Dr. Oswaldo Cruz, 555 - Fone (45)3256-8000 - CEP 85998-100 - Mercedes - PR

e-mail: mercedes@mercedes.pr.gov.br - CNPJ 95.719.373/0001-23

www.mercedes.pr.gov.br

Página | 24



Município de Mercedes

Estado do Paraná

*Edital de Concorrência Eletrônica nº 4/2026
Processo Licitatório nº 134/2026*

- ANEXO IX - Modelo de Declaração de Responsabilidade Técnica
ANEXO X - Modelo de Declaração de Capacidade Operacional Financeira
ANEXO XI - Modelo de Declaração de Conhecimento e Atendimento Critérios Legais e Constitucionais
ANEXO XII – Modelo Declaração de Microempresa ou Empresa de Pequeno Porte
ANEXO XIII – Modelo de Declaração de Compromisso de Utilização de Produtos e Subprodutos de Madeira e de Gerenciamento de Resíduos da Construção Civil
ANEXO XIV – Relação de Disponibilidade de Veículos, Máquinas e Equipamentos
ANEXO XV – Cronograma de Utilização de Veículos, Máquinas e Equipamentos
ANEXO XVI – Elementos Técnicos Instrutores:
a) Elementos gráficos (plantas e documentos gráficos);
b) Especificações técnicas e memoriais;
c) Relação de serviços e quantidades e Planilha Orçamentária
d) Plano de Amostragem
e) Modelo de placa.
ANEXO XVII – Termo de Referência (TR);
ANEXO XVIII – Estudo Técnico Preliminar (ETP);
ANEXO XIX – Documento de Formalização de Demanda (DFD);
ANEXO XX – Análise de Riscos;
ANEXO XXI – Termo de Justificativas Técnicas Relevantes (TJTR) – Arquivo digital.

Mercedes/PR, em 26 de junho de 2026.

LAERTON
WEBER:0453042198
8

Assinado de forma digital por
LAERTON WEBER:04530421988
Dados: 2026.06.26 16:08:58
-03'00'

Laerton Weber
PREFEITO

P A M



Município de Mercedes

Estado do Paraná

Pag.

225

Ass.

Edital de Concorrência Eletrônica nº 4/2026
Processo Licitatório nº 134/2026

ANEXO I

CONTRATO Nº XX/2026

CONTRATO DE EMPREITADA DE OBRA POR PREÇO GLOBAL, QUE ENTRE SI CELEBRAM O MUNICÍPIO DE MERCEDES E A EMPRESA XXXXXX, NA FORMA ABAIXO:

O (*inserir nome do contratante*), situado na (*inserir endereço*), PR, CNPJ (*inserir nº*), a seguir denominado **CONTRATANTE**, neste ato representado por seu (*inserir nome do representante legal*), portador da cédula de identidade R.G. n.º (*inserir nº*), inscrito no CPF sob n.º (*inserir nº*), e a empresa (*inserir nome da empresa*), CNPJ (*inserir nº*, localizada na (*inserir endereço*), a seguir denominada **CONTRATADA**, representada por (*inserir nome do representante legal*) portador da cédula de identidade R.G. n.º (*inserir nº*), inscrito no CPF sob n.º (*inserir nº*), residente na (*inserir endereço*), firmam o presente Contrato de Empreitada com fundamento na Lei Federal n.º 14.133/2021, na proposta da CONTRATADA datada de (*inserir data*), protocolo n.º (*inserir nº*), conforme condições que estipulam a seguir:

CLÁUSULA PRIMEIRA - DO OBJETO

1.1. O objeto do presente Contrato é a *execução de reforma e ampliação do Centro Dia do Idoso, do Município de Mercedes/PR*, sob regime de empreitada por preço global, tipo menor preço, em consonância com o cronograma físico-financeiro, os projetos, especificações técnicas e demais peças e documentos da CONCORRÊNCIA ELETRÔNICA n.º xx/2026.

1.2. Na data da assinatura do contrato ou antes do início da obra, será realizada a reunião de partida, na qual estarão presentes representantes da CONTRATANTE e CONTRATADA, dentre eles, necessariamente, o fiscal e responsável pelo objeto contratado, bem como, supervisor do PARANACIDADE.

1.2.1 Nessa oportunidade deverão ser tratadas as especificidades do objeto contratado, esclarecendo suas características gerais, implantação, cronograma físico-financeiro, ocasião em que proceder-se-á à abertura do “Diário de Obra” e aprovar-se-á o cronograma físico de execução e o plano de amostragem. Ademais, ressaltar-se-ão as normas relativas às medições, condições de pagamento e obrigações da CONTRATADA.

CLÁUSULA SEGUNDA - DO VALOR

2.1 O preço global para a execução do objeto deste Contrato é de **R\$ x.xxx.xxx,xx (xxxxx)**, daqui por diante denominado “VALOR CONTRATUAL”.

CLÁUSULA TERCEIRA - DOS RECURSOS

3.1 As despesas com a execução do objeto deste contrato correrão à conta dos recursos advindos da dotação orçamentária

02.017.08.241.0013.1029 – Estruturação de Espaços para a Pessoa Idosa

Elemento de despesa: **34490510102**

Rua Dr. Oswaldo Cruz, 555 – Fone (45)3256-8000 – CEP 85998-100 – Mercedes – PR
e-mail: mercedes@mercedes.pr.gov.br – CNPJ 95.719.373/0001-23

www.mercedes.pr.gov.br

Página | 26



Município de Mercedes

Estado do Paraná

Pag.

226

Ass.

*Edital de Concorrência Eletrônica nº 4/2026
Processo Licitatório nº 134/2026*

Fonte de recurso: 000 (Exercício Anterior)

02.004.04.122.0003.1003 – Ampliação de Edificações Públicas

Elemento de despesa: 34490510102

Fonte de recurso: 000 (Exercício Anterior)

CLÁUSULA QUARTA – DO PRAZO DE EXECUÇÃO, DO INÍCIO DOS SERVIÇOS E PRORROGAÇÃO

4.1 A CONTRATADA obriga-se a entregar ao CONTRATANTE o objeto deste Contrato, inteiramente concluído, em condições de aceitação e de utilização, em até 210 (duzentos e dez) dias contados a partir da data da assinatura citada no extrato do contrato publicado no PNCP ou no Diário Oficial para aqueles municípios com até 20.000 habitantes que assim optarem, em conformidade com o prazo estabelecido no parágrafo único do art. 176 da Lei Federal 14.133/21.

4.1.1 O início da execução do objeto, sem prejuízo do estabelecido no item anterior, deverá ocorrer em, no máximo 21 (vinte e um) dias da data da assinatura citada no extrato do contrato publicado no PNCP ou no Diário Oficial para aqueles municípios com até 20.000 habitantes que assim optarem, em conformidade com o prazo estabelecido no parágrafo único do art. 176 da Lei Federal 14.133/21.

4.2 Somente será admitida a alteração do prazo de execução diante:

- a) da alteração do projeto e/ou de especificações técnicas pelo CONTRATANTE;
- b) do aumento, por ato do CONTRATANTE, das quantidades inicialmente previstas, obedecidos os limites fixados na lei;
- c) do atraso no fornecimento de dados informativos, materiais e qualquer subsídio concernente ao objeto contratado, que estejam sob responsabilidade expressa do CONTRATANTE;
- d) da interrupção da execução do contrato ou diminuição do ritmo de trabalho por ordem e no interesse do CONTRATANTE;
- e) de impedimento de execução do contrato por fato ou ato de terceiro reconhecido pelo CONTRATANTE em documento contemporâneo à sua ocorrência;
- f) da superveniência de fato excepcional ou imprevisível, estranho à vontade das partes, que altere fundamentalmente as condições de execução do contrato;
- g) de outros casos previstos em lei.

4.3 Salvo exceções legais, as paralisações da execução do contrato somente podem ser determinadas pelo CONTRATANTE no seu interesse, e os documentos que as formalizam servirão como fundamento para a readequação/alteração dos prazos pactuados.

4.4 Havendo impedimento, ordem de paralisação ou suspensão do contrato, o cronograma de execução será prorrogado automaticamente pelo tempo correspondente, anotadas tais circunstâncias mediante simples apostila, submetendo-se toda documentação ao PARANACIDADE.

4.4.1. verificada a ocorrência do disposto no item anterior por mais de 1 (um) mês, a Administração deverá divulgar, em sítio eletrônico oficial e em placa a ser afixada em local da obra de fácil visualização pelos cidadãos, aviso público de obra paralisada, com o motivo e o responsável pela inexecução temporária do objeto do contrato e a data prevista para o reinício da sua execução.

Rua Dr. Oswaldo Cruz, 555 – Fone (45)3256-8000 – CEP 85998-100 – Mercedes – PR
e-mail: mercedes@mercedes.pr.gov.br – CNPJ 95.719.373/0001-23

www.mercedes.pr.gov.br



Município de Mercedes

Estado do Paraná

Pag.

227

Ass.

Edital de Concorrência Eletrônica nº 4/2026
Processo Licitatório nº 134/2026

4.5 A solicitação de aditivo de prazo de execução, suspensão do contrato, assim como de acréscimos ou supressões do objeto deverá ser realizada no prazo de vigência do contrato.

4.5.1. As solicitações de aditivos submetidas as PARANACIDADE devem vir acompanhadas de parecer técnico emitido pela fiscalização e analisadas pelo gestor do contrato, parecer jurídico, cronograma e anuência do CONTRATANTE.

4.5.2. Após análise do gestor do contrato, os acréscimos e supressões, a serem formalizados em termo aditivo, deverão ser planilhados com a indicação do que será acrescido ou suprimido, sujeita à aprovação do CONTRATANTE, bem como a anuência do PARANACIDADE.

4.6 Ficando a CONTRATADA temporariamente impossibilitada, total ou parcialmente, de cumprir seus deveres e responsabilidades relativos à execução da obra, deverá comunicar e justificar o fato por escrito para que o CONTRATANTE avalie e tome as providências cabíveis. Os atrasos provenientes de greves ocorridas na CONTRATADA ou atrasos por parte de suas eventuais subcontratadas não poderão ser alegados como justificativa.

4.7 O CONTRATANTE se reserva o direito de contratar a execução da obra com outra empresa, desde que rescindido o presente contrato e respeitadas as condições da licitação, não cabendo direito à CONTRATADA de formular qualquer reivindicação, pleito ou reclamação.

CLÁUSULA QUINTA - DA VIGÊNCIA

5.1 O prazo de vigência do presente Contrato é de 420 (quatrocentos e vinte) dias, contados a partir da **data da assinatura citada no extrato** do contrato publicado no PNCP ou no Diário Oficial para aqueles municípios com até 20.000 habitantes que assim optarem, em conformidade com o prazo estabelecido no parágrafo único do art. 176 da Lei Federal 14.133/21.

5.2. O prazo de vigência será automaticamente prorrogado quando seu objeto não for concluído no prazo firmado no contrato.

5.3 Quando a não conclusão decorrer de culpa do contratado:

- a) o contratado será constituído em mora, aplicáveis a ele as respectivas sanções administrativas;
- b) a Administração poderá optar pela extinção do contrato e, nesse caso, adotará as medidas admitidas em lei para a continuidade da execução contratual.

CLÁUSULA SEXTA - DAS OBRIGAÇÕES DA CONTRATADA

6.1 A CONTRATADA se obriga a:

- a) confecção e colocação de placas de obra, conforme modelo disponibilizado;
- b) as placas devem ser afixadas em local visível, preferencialmente no acesso principal do empreendimento ou voltadas para a via que favoreça a melhor visualização, devendo ser mantidas em bom estado de conservação, inclusive quanto à integridade do padrão das cores, durante o período de exercício da obra, substituindo-as ou recuperando-as quando verificado o seu desgaste, precariedade ou, ainda, por solicitação do PARANACIDADE;
- c) assegurar a execução do objeto deste Contrato, a proteção e a conservação dos serviços executados bem como, respeitar rigorosamente as recomendações da ABNT;
- d) notificar a fiscalização, no mínimo, com 48 (*quarenta e oito*) horas de antecedência, da concretagem dos elementos armados da estrutura, da remoção de qualquer forma de concreto e, quando for o caso, do início dos testes de operação das instalações elétricas e hidráulicas;

Rua Dr. Oswaldo Cruz, 555 – Fone (45)3256-8000 – CEP 85998-100 – Mercedes – PR

e-mail: mercedes@mercedes.pr.gov.br – CNPJ 95.719.373/0001-23

www.mercedes.pr.gov.br

Página | 28



Município de Mercedes

Estado do Paraná

Pag.
228

Ass.

Edital de Concorrência Eletrônica nº 4/2026
Processo Licitatório nº 134/2026

- e) manter, em todos os locais de serviços, um seguro sistema de sinalização e segurança, principalmente em vias públicas, de acordo com as normas de segurança do trabalho;
 - f) dar ciência à fiscalização da ocorrência de qualquer fato ou condição que possa atrasar ou impedir a conclusão do objeto deste Contrato;
 - g) manter no local da execução do objeto deste Contrato, devidamente atualizado, Livro Diário de Ocorrência;
 - h) providenciar a matrícula do objeto deste Contrato no INSS;
 - i) não manter em seu quadro de pessoal menores em horário noturno de trabalho ou em serviços perigosos ou insalubres, não manter, ainda, em qualquer trabalho, menores de 16 (dezesseis) anos, salvo na condição de aprendiz, a partir de 14 (quatorze) anos;
 - j) manter, durante toda a execução do contrato, em compatibilidade com as obrigações assumidas, todas as condições de habilitação e qualificação exigidas na licitação, especialmente a reserva de cargos prevista em lei;
 - k) fornecer em tempo hábil os materiais, veículos, máquinas e equipamentos;
 - l) examinar completamente os projetos, as peças gráficas, as especificações técnicas, memoriais e todos os documentos, obtendo todas as informações necessárias sobre qualquer ponto duvidoso do objeto, se responsabilizando inteiramente pela apresentação da planilha de serviços para uma proposta de preços completa e satisfatória;
 - m) participar e firmar a ata da reunião de partida, conforme estabelece o item 1.2 da Cláusula Primeira;
 - n) elaborar, para apresentação e aprovação na reunião de partida, o cronograma físico de execução.
 - o) providenciar a imediata baixa da ART ou RRT, em caso de extinção contratual;
 - p) reparar, corrigir, remover, reconstruir ou substituir, às suas expensas, no total ou em parte, o objeto do contrato em que se verificarem vícios, defeitos ou incorreções resultantes da execução ou de materiais empregados.
- 6.2** O cronograma físico de execução deverá ser elaborado na modalidade GANTT e respectiva rede de precedências na modalidade PERT-CPM.
- 6.2.1** A CONTRATADA adotará como referência o cronograma físico-financeiro apresentado na licitação para elaboração do cronograma de execução, no qual constará a sequência de todas as tarefas, os seus prazos de execução e respectivas datas de início e término.
- 6.3** A CONTRATADA é responsável pelos encargos trabalhistas, previdenciários, fiscais e comerciais resultantes da execução do contrato.
- 6.3.1** No caso da propositura de qualquer demanda judicial em decorrência do presente contrato, a CONTRATADA compromete-se a assumir a integralidade da responsabilidade e de eventual pagamento, isentando o CONTRATANTE e a Administração Pública de qualquer ônus, sob pena de incorrer em descumprimento de obrigação contratual e sujeitar-se à aplicação das penalidades cabíveis.
- 6.4** As notificações referidas nesta cláusula deverão ser realizadas por escrito e direcionadas ao gestor, fiscal e supervisor (PARANACIDADE) do contrato.
- 6.5** As despesas referentes ao consumo de água e energia, durante a execução do objeto, são de inteira responsabilidade da contratada.



Município de Mercedes

Estado do Paraná

Edital de Concorrência Eletrônica nº 4/2026
Processo Licitatório nº 134/2026

6.6 A CONTRATADA é obrigada a efetuar e entregar no prazo o resultado dos testes solicitados pelo CONTRATANTE. As despesas com a execução dos testes são de inteira responsabilidade da CONTRATADA.

CLÁUSULA SÉTIMA - DAS OBRIGAÇÕES DO CONTRATANTE

7.1 O CONTRATANTE se obriga a:

- a) fornecer todos os documentos e informações necessárias para a total e completa execução do objeto do presente Contrato;
- b) efetuar a previsão orçamentária dos recursos e encaminhar ao PARANACIDADE a Nota Fiscal emitida pela CONTRATADA, devidamente empenhada;
- c) efetuar os pagamentos devidos à CONTRATADA, na forma estabelecida neste Contrato;
- d) garantir à CONTRATADA o acesso à documentação técnica necessária para a execução do objeto do presente Contrato;
- e) garantir à CONTRATADA o acesso às suas instalações;
- f) organizar e participar de reunião de partida, firmando a respectiva ata;
- g) providenciar, no caso de extinção do contrato, o termo de compatibilidade físico financeiro;
- h) verificar minuciosamente, no prazo fixado, a conformidade do objeto recebido provisoriamente com as especificações constantes no Edital de licitação e seus anexos, bem como com a proposta, para fins de aceitação e, após, para o recebimento definitivo;
- i) comunicar ao contratado, por escrito, as imperfeições, falhas ou irregularidades verificadas, fixando prazo para a sua correção;
- j) efetuar as retenções tributárias devidas sobre o valor da nota fiscal e fatura fornecidas pelo contratado, no que couber;
- k) emitir decisão sobre as solicitações e reclamações relacionadas à execução do contrato, ressalvados requerimentos manifestamente impertinentes, meramente protelatórios ou de nenhum interesse para a boa execução do contrato, no prazo de 15 dias úteis;
- l) ressarcir o contratado, nos casos de extinção de contrato por culpa exclusiva da Administração, pelos prejuízos regularmente comprovados que houver sofrido, além de devolver a garantia, quando houver, e efetuar os pagamentos devidos pela execução do contrato até a data de extinção e pelo custo de eventual desmobilização;
- m) adotar providências necessárias para a apuração das infrações administrativas, quando se constatar irregularidade que configure dano à Administração, além de remeter cópias dos documentos cabíveis ao Ministério Público competente, para a apuração dos ilícitos de sua competência.

Parágrafo Único

Na data da assinatura do contrato será realizada a reunião de partida, na qual estarão presentes representantes da CONTRATANTE e CONTRATADA, dentre eles, necessariamente, o fiscal e responsável pelo objeto contratado, bem como, supervisor do PARANACIDADE. Nessa oportunidade deverão ser tratadas as especificidades do objeto contratado, esclarecendo suas características gerais, implantação, cronograma físico financeiro, proceder-se-á a abertura do "Diário de Obra" e aprovar-se-á o cronograma físico de execução. Ademais, ressaltar-se-ão as normas relativas às medições, condições de pagamento e obrigações da CONTRATADA.

Rua Dr. Oswaldo Cruz, 555 – Fone (45)3256-8000 – CEP 85998-100 – Mercedes – PR
e-mail: mercedes@mercedes.pr.gov.br – CNPJ 95.719.373/0001-23

www.mercedes.pr.gov.br



Município de Mercedes

Estado do Paraná

Pag.

230

Ass.

*Edital de Concorrência Eletrônica nº 4/2026
Processo Licitatório nº 134/2026*

CLÁUSULA OITAVA - DO PAGAMENTO

8.1 O pagamento dos serviços será efetuado em moeda brasileira corrente, até 05 (*cinco*) dias úteis, após recepção do recurso financeiro pelo Município, desde que haja a apresentação correta de cada fatura dos serviços executados e documentos pertinentes, devidamente protocolados, cumpridas às cláusulas contratuais e obedecidas às condições para liberação das parcelas.

8.2 O faturamento deverá ser protocolado, em 01 (*uma*) via, no protocolo geral na sede do licitador e deverá ser apresentado, conforme segue, de modo a padronizar condições e forma de apresentação:

a) nota fiscal/fatura, com discriminação resumida dos serviços executados, número da licitação, número do contrato, discriminação dos impostos e encargos que serão retidos pelo Município e incidentes sobre o objeto contratado, e outros dados que julgar convenientes, não apresentar rasura e/ou entrelinhas e ser certificada pelo Responsável Técnico;

b) comprovantes do **Recolhimento Previdenciário, quais sejam: recibo(s) da DCTFweb transmitida para a Receita Federal e seu relatório detalhado** do(s) mês(es) de execução do objeto contratual sendo que, caso na DCTFweb conste saldo a pagar, deverá ser anexada a DARF do(s) período(s) correspondente(s) que comprovem o seu recolhimento; comprovantes de **Recolhimento do FGTS, quais sejam: guia(s) do FGTS devidamente quitada(s) do(s) mês(es) de execução do objeto contratual e seu comprovante de pagamento, conjuntamente com o Relatório do FGTS Digital e da relação de empregados constantes da Obra, conforme informado no "eSocial".**

b.1) deverão ser apresentados os comprovantes de recolhimento de INSS e FGTS da obra contratada, devidos em todos os meses, contados entre a data de assinatura do contrato e o primeiro pagamento e entre um pagamento e outro, e não apenas o comprovante do último recolhimento realizado.

b.2) deverá, a CONTRATADA, comprovar o recolhimento dos encargos em todos os períodos de execução contratual, não ficando restrita ao período em que ocorrerem as medições.

b.3) deverá, a CONTRATANTE, receber, guardar e acompanhar o recolhimento dos encargos trabalhistas (INSS / FGTS) incidentes sobre o pessoal alocado na obra.

c) prova de inexistência de débitos inadimplidos perante a Justiça do Trabalho – Certidão Negativa de Débitos Trabalhistas – CNDT;

d) cópia da folha de pagamento dos empregados da obra contratada;

e) Planilha de Medição – Elaborada nos padrões do CONTRATANTE, de acordo com cronograma físico-financeiro, relativo à parcela faturada, de forma que as atividades e os valores faturados, correspondam às atividades e aos respectivos índices percentuais discriminados e informados pela Fiscalização da obra, que acompanha o processo da nota fiscal/ fatura;

8.2.1. A liberação da primeira parcela fica condicionada à apresentação de:

a) Anotação de Responsabilidade Técnica – ART pela contratada;

b) comprovação de abertura da matrícula CEI/CNO junto à Receita Federal, com os dados conforme contrato;

c) da quitação junto ao FGTS/CEF, por meio do CRS.

8.2.2. A liberação da última parcela fica condicionada à apresentação de:

Rua Dr. Oswaldo Cruz, 555 – Fone (45)3256-8000 – CEP 85998-100 – Mercedes – PR

e-mail: mercedes@mercedes.pr.gov.br – CNPJ 95.719.373/0001-23

www.mercedes.pr.gov.br

Página | 31



Município de Mercedes

Estado do Paraná

Edital de Concorrência Eletrônica nº 4/2026
Processo Licitatório nº 134/2026

- a) comprovante, nos casos previstos, de ligações definitivas de água e energia elétrica. As despesas referentes ao consumo de água e energia, durante a execução do objeto, são de inteira responsabilidade da CONTRATADA;
- b) Termo de Recebimento Provisório;
- c) Certidão negativa de débitos, expedida pela Receita Federal, referente ao objeto contratado concluído (em caso de obra civil a CND deverá conter a metragem da obra conforme projeto/área de reforma/área de acréscimo/área nova);
- d) quando necessário, do AS BUILT da obra.

8.2.3 A última parcela, e respectivo pagamento, deverá corresponder, no mínimo, à 10% (dez por cento) do valor total do contrato, para tanto a penúltima medição deverá ser realizada de maneira a reservar o percentual mínimo para a última medição.

8.3 O faturamento deverá ser efetuado em nome do Município de Mercedes/PR, CNPJ n.º 95.719.373/0001-23.

8.3.1. No prazo de 30 (trinta) dias após a recepção do recurso pelo MUNICÍPIO, caso não ocorra o pagamento ao CONTRATADO, incidirá sobre o valor faturado, atualização monetária, conforme índice estipulado no presente contrato, proporcional aos dias em atraso.

8.3.1.1. Caso a liberação do pagamento não ocorra em até 15 (quinze) dias após a recepção do recurso pelo CONTRATANTE, este incorrerá em multa, no montante de 0,5 % (zero vírgula cinco por cento) ao mês do valor da fatura, limitado a 90 (noventa) dias.

8.4 A comprovada infringência de disposição de contrato implicará retenção de pagamentos, até final solução, sem prejuízo de outras penalidades cabíveis.

8.5 Nenhum pagamento será efetuado ao CONTRATADO que tenha sido multado, antes de paga ou relevada a multa. Reserva-se ao CONTRATANTE o direito de descontar das faturas ou da garantia quaisquer débitos do CONTRATADO.

8.6 No mês em que ocorrer entrega de produtos ou subprodutos de madeira, sob pena de não serem medidos e pagos os serviços realizados, e sem prejuízo das penalidades previstas no contrato, deverão ser entregues os seguintes documentos:

8.6.1) original(is) ou cópia(s) autêntica(s) da(s) Nota(s) Fiscal(is) de aquisição dos referidos materiais;

8.6.2) declaração de fornecimento de produtos e subprodutos de madeira de origem exótica ou de origem nativa de procedência legal em anexo;

8.6.3) original da primeira via da ATPF – Autorização de Transporte de Produtos Florestais, expedida pelo Instituto Brasileiro de Meio Ambiente e dos Recursos Naturais Renováveis – IBAMA;

8.6.4) comprovante do Cadastro Técnico Federal do Instituto Brasileiro de Meio Ambiente e dos Recursos Naturais Renováveis – IBAMA, do fornecedor de produtos ou subprodutos de madeira de origem nativa.

CLÁUSULA NONA – DO REAJUSTAMENTO DE PREÇOS

9.1 Os preços contratuais do objeto licitado poderão ser reajustados, em Reais, de acordo com o inciso LVIII do art. 6º da Lei Federal nº 14.133, de 2021 e com a Lei Federal nº 10.192, de 2001.

9.2 O reajustamento dos preços será concedido, quando cabível, dentro do prazo de vigência do contrato, após o decurso de 12 (doze) meses contados data base da aprovação do orçamento

Rua Dr. Oswaldo Cruz, 555 – Fone (45)3256-8000 – CEP 85998-100 – Mercedes – PR
e-mail: mercedes@mercedes.pr.gov.br – CNPJ 95.719.373/0001-23

www.mercedes.pr.gov.br



Município de Mercedes

Estado do Paraná

Edital de Concorrência Eletrônica nº 4/2026
Processo Licitatório nº 134/2026

estimado pelo PARANACIDADE, até a data do efetivo adimplemento da obrigação, sendo calculada pelo índice definido neste Contrato;

9.2.1 Na hipótese em que, antes da data da concessão do reajustamento, já houver ocorrido a revisão do contrato para a manutenção do seu equilíbrio econômico-financeiro, a revisão será considerada à ocasião do reajuste, para evitar acumulação injustificada;

9.2.2 Ocorrendo atraso na execução dos serviços atribuíveis ao contratado, não será concedido o reajustamento de preços, salvo o correspondente ao respectivo período de execução previsto no cronograma físico-financeiro, sem prejuízo da aplicação das penalidades pertinentes ao atraso;

9.2.3 Se o CONTRATADO antecipar o cronograma de execução, o reajustamento será aplicado com índice correspondente somente pelo período de execução efetiva do objeto contratado, conforme previstos na planilha de medição;

9.2.4 A variação do valor contratual para fazer face ao reajuste de preços previsto neste Contrato pode ser registrada por simples apostila, dispensando a celebração de termo, conforme disposto no art. 136, I, da Lei Federal no 14.133/2021;

9.2.5 Em nenhuma hipótese será concedido o reajuste de preços sobre itens já executados pelo Contratado;

9.2.6 Os preços contratuais serão reajustados para mais ou para menos, de acordo com a variação dos índices indicados, vedada a periodicidade de reajuste inferior a um ano, contados da data do orçamento estimado;

9.3 Para o reajustamento será utilizado o “Índice Nacional de Custo da Construção – Disponibilidade Interna – INCC-DI”, elaborado pela Fundação Getúlio Vargas – FGV, devendo ser aplicada a fórmula a seguir:

$$SR = S (I12/I0)$$

$$R = SR - S$$

I12 = índice INCC-DI/FGV do 12º mês do orçamento

I0 = índice INCC-DI/FGV do mês do orçamento

S = saldo de contrato após medição referente ao 12º mês do orçamento

SR = saldo reajustado

R = valor do reajuste

a) Caso o índice estabelecido para reajustamento venha a ser extinto ou de qualquer forma não possa mais ser utilizado, será adotado em substituição o que vier a ser determinado pela legislação então em vigor.

b) Na ausência dos índices específicos ou setoriais, previstos no artigo anterior, adotar-se-á o índice geral de preços mais vantajoso para a Administração, calculado por instituição oficial que retrate a variação do poder aquisitivo da moeda.

Rua Dr. Oswaldo Cruz, 555 – Fone (45)3256-8000 – CEP 85998-100 – Mercedes – PR
e-mail: mercedes@mercedes.pr.gov.br – CNPJ 95.719.373/0001-23

www.mercedes.pr.gov.br



Município de Mercedes

Estado do Paraná

Pag.

233

Ass.

*Edital de Concorrência Eletrônica nº 4/2026
Processo Licitatório nº 134/2026*

CLÁUSULA DÉCIMA - DA GARANTIA DE EXECUÇÃO E GARANTIA ADICIONAL

10.1 A garantia de execução será equivalente a 5% (cinco por cento) do valor do contrato, incluído, no que couber, o reajustamento de preços, podendo ser prestada conforme as modalidades previstas nos artigos 96 e seguintes da Lei 14.133/2021.

10.2. A proponente vencedora deverá, quando da assinatura do termo de contrato de empreitada, sob pena de decair o direito de contratação, apresentar comprovação da formalização da garantia de execução e da garantia adicional, se houver.

10.2.1 Como condição para assinatura do contrato, será exigida garantia adicional do licitante vencedor cuja proposta for inferior a 85% (oitenta e cinco por cento) do valor orçado pela Administração, equivalente à diferença entre este último e o valor da proposta, sem prejuízo das demais garantias exigíveis de acordo com a Lei Federal nº 14.133/2021.

10.3 No caso de o contratado optar pela modalidade seguro-garantia, deverá apresentá-lo no prazo máximo de 1 (um) mês, contado da data de homologação da licitação e anterior à assinatura do contrato.

10.4 Quando a garantia se processar sob a forma de Seguro-Garantia ou Fiança Bancária, não poderá ser prestada de forma proporcional ao período contratual, devendo sua validade coincidir com o prazo de vigência do contrato. Caso ocorra prorrogação do contrato, a garantia apresentada deverá ser prorrogada.

10.5 Se ocorrer majoração do valor contratual, o valor da garantia de execução será acrescido pela aplicação de 5% (cinco por cento) sobre o valor contratual majorado. No caso de redução do valor contratual, poderá a contratada ajustar o valor da garantia de execução, se assim o desejar. Se ocorrer a prorrogação dos prazos contratuais deverá ser providenciada a renovação da garantia contemplando o novo período.

10.6 A devolução da garantia de execução e da garantia adicional, quando for o caso, ou o valor que dela restar, dar-se-á mediante a apresentação de:

- a) aceitação pelo CONTRATANTE do objeto contratado e o termo de recebimento definitivo;
- b) certidão negativa de débitos, expedida pela Receita Federal, referente ao objeto contratado concluído;
- c) comprovantes, nos casos previstos, de ligações definitivas de água e/ou energia elétrica.

10.7 Nos casos previstos de Extinção do Contrato por culpa da CONTRATADA, a garantia de execução e a garantia adicional, se houver, não serão devolvidas, sendo, então, apropriadas pelo CONTRATANTE a título de indenização/multa.

CLÁUSULA DÉCIMA PRIMEIRA - DO RESTABELECIMENTO DO EQUILÍBRIO-ECONÔMICO FINANCEIRO

11.1. Em caso de ocorrência de desequilíbrio econômico-financeiro do contrato, a parte Contratada poderá apresentar um pedido formal de restabelecimento do equilíbrio econômico-financeiro à parte Contratante.

11.2. O pedido deverá ser acompanhado de toda a documentação comprobatória pertinente que justifique o desequilíbrio alegado e a necessidade de restabelecimento.



Município de Mercedes

Estado do Paraná

Pag.
234

Ass.
[Signature]

*Edital de Concorrência Eletrônica nº 4/2026
Processo Licitatório nº 134/2026*

11.3. A parte Contratante deverá responder ao pedido de restabelecimento do equilíbrio econômico-financeiro no prazo máximo de 30 (trinta) dias corridos, contados a partir do recebimento do pedido formal e da documentação completa.

11.4. A resposta deverá conter a análise detalhada do pedido e a decisão fundamentada quanto à aceitação, rejeição ou necessidade de complementação de informações. Caso haja necessidade de complementação, a parte interessada será notificada, e um novo prazo será estabelecido para a entrega dos documentos faltantes.

11.5. Em caso de aceitação do pedido, as partes deverão negociar os termos do restabelecimento do equilíbrio econômico-financeiro do contrato, visando sempre à manutenção das condições originalmente pactuadas.

11.6. O acordo resultante da negociação deverá ser formalizado por meio de aditivo contratual, conforme previsto na legislação vigente.

CLÁUSULA DÉCIMA SEGUNDA – DA FISCALIZAÇÃO, GESTÃO, SUPERVISÃO E CONTROLE DE EXECUÇÃO DO CONTRATO

12.1 O fiscal e gestor do contrato serão indicados pelo CONTRATANTE, dentre engenheiros e/ou arquitetos e servidor, respectivamente, ambos capacitados para exercerem essas funções.

12.1.1. Caberá a gestão do contrato à/ao Sr.(a) (inserir o nome do gestor), a quem compete as ações necessárias ao fiel cumprimento das condições estipuladas neste contrato e ainda:

a) propor ao órgão competente a aplicação das penalidades previstas neste contrato e na legislação aplicável, no caso de constatar irregularidade cometida pela CONTRATADA;

b) receber do fiscal as informações e documentos pertinentes à execução do objeto contratado;

c) manter controles adequados e efetivos do presente contrato, do qual constarão todas as ocorrências relacionadas com a execução, com base nas informações e relatórios apresentados pela fiscalização;

d) propor medidas que melhorem a execução do contrato.

12.1.2 Caberá ao fiscal do contrato, Sr.(a) (inserir o nome do fiscal (não poderá ser o mesmo que o Gestor), e ao fiscal substituto Sr.(a) (inserir o nome do fiscal substituto), o acompanhamento da execução do objeto da presente contratação, informando ao gestor do contrato todas as ocorrências, em especial as que possam prejudicar o bom andamento da execução contratual. Além disso, a fiscalização procederá, mensalmente, a contar da data da assinatura deste Contrato, citada no extrato do contrato publicado no Diário Oficial, à medição baseada nos serviços executados, elaborará o boletim de medição, verificará o andamento físico dos serviços e comparará com o estabelecido no cronograma físico-financeiro e cronograma de execução aprovado, para que se permita a elaboração do processo de faturamento. Caso os serviços executados não correspondam ao estabelecido no cronograma físico-financeiro, será registrada a situação, inclusive para fins de aplicação das penalidades previstas, se for o caso.

Ocorrendo a substituição do fiscal, este deverá providenciar a imediata baixa da ART ou RRT.

12.1.3 Os responsáveis pela gestão e fiscalização do contrato serão designados por ato administrativo próprio do Contratante.

12.1.4 A gestão e a fiscalização do contrato serão exercidas pelo Contratante, que realizará a fiscalização, o controle e a avaliação dos bens fornecidos, bem como aplicará as penalidades, após o devido processo legal, caso haja descumprimento das obrigações contratadas.

Rua Dr. Oswaldo Cruz, 555 – Fone (45)3256-8000 – CEP 85998-100 – Mercedes – PR
e-mail: mercedes@mercedes.pr.gov.br – CNPJ 95.719.373/0001-23

www.mercedes.pr.gov.br



Município de Mercedes

Estado do Paraná

Edital de Concorrência Eletrônica nº 4/2026
Processo Licitatório nº 134/2026

12.2 Para efeito de medição e de faturamento, relativo às atividades executadas, deverá ser considerado o cumprimento do avanço das etapas construtivas definidas no cronograma físico-financeiro, que será peça integrante do contrato.

12.2.1 A sistemática de medição e pagamento será associada à execução de etapas do cronograma físico-financeiro vinculadas ao cumprimento de metas de resultado, vedada a adoção de sistemática de remuneração orientada por preços unitários ou referenciada pela execução de quantidades de itens unitários.

12.2.2 O CONTRATANTE poderá determinar alterações, de forma motivada, no cronograma físico-financeiro mediante autorização expressa de sua autoridade competente.

12.2.3 A revisão do cronograma físico-financeiro, quando necessária, constitui responsabilidade do CONTRATADO, cabendo ao CONTRATANTE autorizar a sua readequação, desde que motivada e justificada por fatos supervenientes não imputáveis ao CONTRATADO.

12.3 Não são admissíveis, como regra, aditivos contratuais por erro ou omissões no orçamento nos contratos de empreitada por preço global, salvo nos casos de fatos imprevisíveis, em que não seja possível o licitante constatar as eventuais discrepâncias de quantidades com base nos elementos presentes no projeto básico, bem como nos demais casos previstos em lei passíveis de revisão contratual.

12.3.1 Nos casos em que forem encontrados erros de pequena relevância, relativos a pequenas variações de quantitativos, será pago exatamente o preço global acordado.

12.3.2 Nos casos em que forem encontrados erros ou omissões substanciais, subestimativas ou superestimativas relevantes, poderão ser ajustados termos aditivos excepcionalmente, conforme avaliação prévia do gestor do contrato.

12.4 Ao PARANACIDADE caberá a supervisão do contrato, podendo adotar ações necessárias ao fiel cumprimento das condições estipuladas, inclusive notificar o fiscal e/ou gestor, nos seguintes casos:

- a) quando houver omissão no cumprimento de suas obrigações;
- b) quando verificar problemas na execução do objeto contratado, sem que a fiscalização e/ou gestão tenham tomado providências;
- c) quando houver alteração pela CONTRATADA do projeto executivo, sem consulta prévia e anuência da Supervisão do PARANACIDADE.

12.5 A CONTRATADA deverá permitir e colaborar para que funcionários, especialistas e demais peritos enviados pelo CONTRATANTE:

- a) inspecionem a qualquer tempo a execução do objeto contratado;
- b) examinem os registros e documentos que considerarem necessários conferir.

12.6 A contratada deverá manter no local da obra um preposto aceito pelo CONTRATANTE para representá-la na execução do contrato.

12.7 A CONTRATADA deve manter no canteiro de obra um projeto completo e cópia das especificações técnicas, memoriais, cronograma físico-financeiro, cronograma de execução, planilha de serviços, Boletim Diário de Ocorrências – BDO, o qual, diariamente, deverá ser preenchido e rubricado pelo encarregado da CONTRATADA e pela fiscalização, e deverão ficar reservados para o manuseio da fiscalização.

12.8 A execução da obra aos domingos e feriados somente será permitida com autorização prévia da fiscalização.



Município de Mercedes

Estado do Paraná

Edital de Concorrência Eletrônica nº 4/2026
Processo Licitatório nº 134/2026

12.9 A fiscalização de que trata esta cláusula não exclui nem reduz a responsabilidade da CONTRATADA pelos danos causados ao CONTRATANTE ou a terceiros, resultantes de ação ou omissão culposa ou dolosa de quaisquer de seus empregados ou prepostos.

12.10 A ação ou omissão, total ou parcial, da fiscalização do CONTRATANTE não elide nem diminui a responsabilidade da CONTRATADA quanto ao cumprimento das obrigações pactuadas entre as partes, responsabilizando-se esta quanto a quaisquer irregularidades resultantes de imperfeições técnicas ou emprego de material inadequado ou de qualidade inferior, as quais não implicarão corresponsabilidade do CONTRATANTE ou do servidor designado para a fiscalização.

12.11 Ao CONTRATANTE não caberá qualquer ônus pela rejeição da execução considerada inadequada pelo fiscal. Qualquer serviço, material e/ou componente ou parte dele, que apresente defeitos, vícios ou incorreções, enquanto perdurar a vigência da garantia prevista no ordenamento jurídico, deverá ser prontamente refeito, corrigido, removido, reconstruído e/ou substituído pela CONTRATADA, livre de quaisquer ônus financeiros para o CONTRATANTE.

12.12 Entende-se por defeito, vício ou incorreção oculta aquele resultante da má execução ou má qualidade de materiais empregados e/ou da aplicação de material em desacordo com as normas e/ou prescrições da ABNT, especificações e/ou memoriais, não se referindo aos defeitos devidos ao desgaste normal de uso. Correrão por conta da CONTRATADA as despesas relacionadas com a correção, remoção e/ou substituição do material rejeitado.

12.13 A fiscalização e a CONTRATADA podem solicitar reuniões de gerenciamento. A finalidade será revisar o cronograma das atividades remanescentes e discutir os problemas potenciais.

12.14 Toda a comunicação entre as partes deverá ser feita por escrito. A notificação tornar-se-á efetiva após o seu recebimento. Todos os assuntos discutidos e decisões tomadas em reuniões do CONTRATANTE com o CONTRATADO serão registradas em atas, que servirão de documento legal da obra e permitirão gerenciar as responsabilidades por tarefas específicas. As atas serão lavradas e assinadas pelos participantes.

CLÁUSULA DÉCIMA TERCEIRA - DAS OBRAS PROVISÓRIAS E DOS SERVIÇOS NÃO PREVISTOS

13.1 A CONTRATADA deve submeter os desenhos, especificações técnicas e memoriais propostos para as obras provisórias que se façam necessárias à fiscalização, que deverá aprová-los caso estejam adequados ao objeto deste Contrato.

13.2 A CONTRATADA é responsável pelo projeto das obras provisórias.

13.3 A aprovação pela fiscalização não altera as responsabilidades da CONTRATADA pelo projeto de obras provisórias.

13.4 A CONTRATADA deve obter a aprovação dos órgãos competentes para o seu projeto de obras provisórias.

13.5 Por determinação do CONTRATANTE, a CONTRATADA fica obrigada a aceitar, nas mesmas condições contratuais, os acréscimos ou supressões quantitativas que se fizer(em) na obra, nos limites autorizados em lei.



Município de Mercedes

Estado do Paraná

Edital de Concorrência Eletrônica nº 4/2026
Processo Licitatório nº 134/2026

13.6 A supressão de serviços resultantes de acordo celebrado expressamente entre o CONTRATANTE e a CONTRATADA poderá ultrapassar o limite estabelecido no parágrafo anterior.

13.7 Se no Contrato não tiverem sido contemplados preços unitários, esses serão fixados mediante acordo entre as partes, utilizando-se como parâmetro tabelas oficiais, respeitados os limites estabelecidos no caput desta Cláusula.

CLÁUSULA DÉCIMA QUARTA - DOS MATERIAIS, VEÍCULOS, MÁQUINAS E EQUIPAMENTOS

14.1 Os materiais, veículos, máquinas e equipamentos a serem empregados nos serviços decorrentes deste Contrato serão fornecidos pela CONTRATADA e serão de primeira qualidade, cabendo ao CONTRATANTE, por intermédio da fiscalização, impedir o emprego daqueles que julgar impróprios.

14.2 Sempre que dos documentos de licitação não constarem características determinadas em referência à mão-de-obra, materiais, artigos e equipamentos, entender-se-á que devem ser novos, da melhor qualidade em suas respectivas espécies, de acordo com a finalidade a que se destinam. No caso em que materiais, artigos e equipamentos são mencionados nas especificações técnicas e/ou memoriais como "similar" a qualquer padrão especial, o CONTRATANTE decidirá sobre a questão da similaridade.

CLÁUSULA DÉCIMA QUINTA - DA SEGURANÇA DO TRABALHO

15.1 A CONTRATADA não será eximida de qualquer responsabilidade quanto à segurança individual e coletiva de seus trabalhadores, deverá fornecer a todos os trabalhadores o tipo adequado de equipamento de proteção individual – EPI, deverá treinar e tornar obrigatório o uso dos EPIs.

15.2 O equipamento de proteção individual fornecido ao empregado deverá, obrigatoriamente, conter a identificação da CONTRATADA.

15.3 A CONTRATADA, em qualquer hipótese, não se eximirá da total responsabilidade quanto à negligência ou descumprimento da Consolidação das Leis do Trabalho, especialmente do capítulo "Da Segurança e da Medicina do Trabalho", Portarias do Ministério do Trabalho e Emprego e Normas Regulamentadoras relativas à segurança e medicina do trabalho.

15.4 Deverão ser observadas pela CONTRATADA todas as condições de higiene e segurança necessárias à preservação da integridade física de seus empregados e aos materiais envolvidos na obra, de acordo com as Portarias do Ministério do Trabalho e Emprego e Normas Regulamentadoras relativas à segurança e medicina do trabalho.

15.5 O CONTRATANTE atuará objetivando o total cumprimento das normas de segurança, estando autorizado a interditar serviços ou parte destes em caso do não cumprimento das exigências de lei. Se houver paralisações, estas não serão caracterizadas como justificativa por atraso na execução da obra.

15.6 Cabe à CONTRATADA solicitar ao CONTRATANTE a presença imediata do responsável pela fiscalização em caso de acidente (s) na obra, nos serviços e/ou nos bens de terceiros, para que seja providenciada a necessária perícia.



Município de Mercedes

Estado do Paraná

Edital de Concorrência Eletrônica nº 4/2026
Processo Licitatório nº 134/2026

CLÁUSULA DÉCIMA SEXTA - DA SEGURANÇA DA OBRA E DA RESPONSABILIDADE CIVIL DA CONTRATADA

16.1 A CONTRATADA responderá pela solidez do objeto deste contrato, nos termos do Art. 618 do Código Civil Brasileiro, bem como pelo bom andamento dos serviços, podendo o CONTRATANTE, por intermédio da fiscalização, impugná-los quando contrariarem a boa técnica ou desobedecerem aos projetos e/ou especificações técnicas e/ou memoriais.

16.2 A CONTRATADA deverá manter um perfeito sistema de sinalização e segurança em todos os locais de serviços, principalmente nos de trabalho em vias públicas, de acordo com as normas de segurança do trabalho.

16.3 A CONTRATADA assumirá integral responsabilidade por danos causados ao CONTRATANTE ou a terceiros decorrentes da execução dos serviços ora contratados, inclusive acidentes, mortes, perdas ou destruições parciais ou totais, isentando o CONTRATANTE de todas as reclamações que possam surgir com relação ao presente Contrato.

16.4 Caso a CONTRATANTE seja acionada judicial ou administrativamente, inclusive reclamações trabalhistas, por qualquer ato decorrente do presente contrato, a CONTRATADA assumirá para si a responsabilidade por toda e qualquer eventual condenação, isentando a CONTRATANTE de quaisquer obrigações.

16.5 A intenção das partes, aqui manifestada expressamente, é a de que a CONTRATADA assumam e se responsabilize direta e integralmente pela plena e total realização dos serviços contratados, sob pena de incorrer em descumprimento de obrigação contratual e sujeitar-se à aplicação das penalidades cabíveis.

16.6 A CONTRATADA responde, exclusiva e diretamente, por todo e qualquer ato ilícito praticado por seus prepostos, bem como a obrigação e/ou necessidade de ressarcimento de danos materiais ou morais (Art. 932, III, Código Civil), não podendo a CONTRATANTE ser responsabilizada por eles a nenhum título.

16.7 O CONTRATADO é responsável pelos encargos trabalhistas, previdenciários, fiscais e comerciais resultantes do contrato.

CLÁUSULA DÉCIMA SÉTIMA - DO RECEBIMENTO DOS SERVIÇOS

17.1 O objeto deste Contrato será recebido provisoriamente, em no máximo 15 (quinze) dias, após a comunicação ao CONTRATANTE da conclusão do objeto deste Contrato pela CONTRATADA, ficando esta responsável pelo bom funcionamento dos serviços executados até o seu recebimento definitivo, exceto por danos que sejam de responsabilidade do CONTRATANTE. A aceitação da obra pelo CONTRATANTE se dará quando não houver qualquer pendência por parte da CONTRATADA.

17.2 O recebimento definitivo do objeto deste Contrato deverá estar formalizado até 60 (sessenta) dias do recebimento provisório, mediante comissão especificamente designada pelo CONTRATANTE. Decorrido esse prazo, sem qualquer manifestação do Contratante, a(s) obra (s) será(ão) considerada(s) como recebida(s) definitivamente.

17.3 O recebimento provisório ou definitivo não exclui a responsabilidade civil pela qualidade da obra, nem a ético-profissional pela perfeita execução do Contrato.



Município de Mercedes

Estado do Paraná

Pag.

239

Ass.

Edital de Concorrência Eletrônica nº 4/2026
Processo Licitatório nº 134/2026

17.4. Os termos de recebimento definidos neste capítulo constituem atos administrativos anuláveis nas hipóteses de erro ou ignorância, dolo, coação, simulação, fraude, incapacidade dos agentes públicos, impossibilidade jurídica ou ilicitude.

CLÁUSULA DÉCIMA OITAVA – DA SUBCONTRATAÇÃO

18.1 A Contratada não poderá subcontratar o presente Contrato, a nenhuma pessoa física ou jurídica, sem autorização prévia, por escrito, do Contratante.

18.1.1 É vedada a subcontratação total do objeto licitado.

18.2 A subcontratação parcial do objeto, será permitida até o limite de 0,04% (parcela relativa a Itens Diversos - limpeza, ensaios tecnológicos, equipamentos), conforme estabelecido no item 16 do Termo de Justificativas Técnicas Relevantes, anexo ao Edital - ARQUIVO DIGITAL, do valor total do contrato, respeitando o limite máximo constante no Edital de licitação, nas seguintes condições:

a) Autorização prévia por escrito do contratante, a quem incumbe aferir as condições de habilitação jurídica, regularidade fiscal e trabalhista da subcontratada, bem como, os requisitos de qualificação técnica;

b) Não poderão ser subcontratadas parcelas do objeto para as quais foi exigida, como requisito de habilitação técnico-operacional, a apresentação de atestados que comprovem execução de serviço com características semelhantes.

18.3 A relação que se estabelece na assinatura do contrato é exclusivamente entre o Município e a contratada, não havendo qualquer vínculo ou relação de nenhuma espécie entre a contratante e a subcontratada, inclusive no que diz respeito aos pagamentos, que permanecem os mesmos.

18.4 Em qualquer hipótese de subcontratação, permanece a responsabilidade integral da Contratada pela perfeita execução contratual, cabendo-lhe realizar a supervisão e coordenação das atividades da subcontratada, bem como responder perante a Contratante pelo rigoroso cumprimento das obrigações contratuais correspondentes ao objeto da subcontratação.

18.5 Se a CONTRATADA ceder o presente Contrato a uma ou mais pessoas físicas ou jurídicas sem autorização prévia e expressa do CONTRATANTE, deverá obrigatoriamente reassumir a execução da obra, no prazo máximo de 15 (quinze) dias, da data da notificação ou aplicação da multa, sem prejuízo de outras sanções contratuais, inclusive, extinção contratual.

CLÁUSULA DÉCIMA NONA – DA EXTINÇÃO DO CONTRATO E PENALIDADES EXTINÇÃO

19.1 O presente instrumento poderá ser extinto, nos termos dos artigos 137 e seguintes da Lei 14.133/2021:

19.1.1 por ato unilateral e escrito da Administração, exceto no caso de descumprimento decorrente de sua própria conduta;

19.1.2 de forma consensual, por acordo entre as partes, por conciliação, por mediação ou por comitê de resolução de disputas, desde que haja interesse da Administração; ou

19.1.3 por decisão arbitral, em decorrência de cláusula compromissória ou compromisso arbitral, ou por decisão judicial.

19.2 A extinção unilateral do contrato implicará a apuração de perdas e danos, a perda da garantia de execução, sem embargos da aplicação das demais penalidades legais cabíveis.

Rua Dr. Oswaldo Cruz, 555 – Fone (45)3256-8000 – CEP 85998-100 – Mercedes – PR

e-mail: mercedes@mercedes.pr.gov.br – CNPJ 95.719.373/0001-23

www.mercedes.pr.gov.br

Página | 40



Município de Mercedes

Estado do Paraná

Pag.

240

Ass.

*Edital de Concorrência Eletrônica nº 4/2026
Processo Licitatório nº 134/2026*

19.3 No caso de extinção consensual, a parte que pretender extinguir o Contrato comunicará sua intenção à outra, por escrito.

19.4 Declarada a extinção do contrato, que vigorará a partir da data da sua assinatura, a CONTRATADA se obriga, expressamente, a entregar o percentual executado e/ou o objeto deste contrato inteiramente desembaraçado, não criando dificuldades de qualquer natureza, devendo, obrigatoriamente, apresentar os documentos previstos para liberação da última parcela.

19.5 A documentação da rescisão deverá ser inserida no Portal para análise do PARANACIDADE.

PENALIDADES

19.6 Comete infração administrativa, nos termos da Lei nº 14.133/2021, a CONTRATADA que:

- a) der causa à inexecução parcial do contrato;
- b) der causa à inexecução parcial do contrato que cause grave dano à Administração ou ao funcionamento dos serviços públicos ou ao interesse coletivo;
- c) der causa à inexecução total do contrato;
- d) deixar de entregar a documentação exigida para o certame;
- e) não manter a proposta, salvo em decorrência de fato superveniente devidamente justificado;
- f) não celebrar o contrato ou não entregar a documentação exigida para a contratação, quando convocado dentro do prazo de validade de sua proposta;
- g) ensejar o retardamento da execução ou da entrega do objeto da licitação sem motivo justificado;
- h) apresentar declaração ou documentação falsa exigida para o certame ou prestar declaração falsa durante a licitação ou a execução do contrato;
- i) fraudar a licitação ou praticar ato fraudulento na execução do contrato;
- j) comportar-se de modo inidôneo ou cometer fraude de qualquer natureza;
- k) praticar atos ilícitos com vistas a frustrar os objetivos da licitação;
- l) praticar ato lesivo previsto no art. 5º da Lei nº 12.846, de 1º de agosto de 2013.

19.7 À CONTRATADA, poderão ser aplicadas pelo CONTRATANTE as seguintes sanções:

19.7.1 Advertência por escrito, em caso de descumprimento de quaisquer obrigações previstas no edital e seus anexos e neste contrato, que não configurem hipóteses de aplicação de sanções mais graves;

19.7.2 Multa de mora de 0,1% (zero vírgula um por cento), por dia de atraso, sobre o valor da parcela recebida em desacordo com o cronograma físico-financeiro acordado, limitada a 90 (noventa) dias.

19.7.3 multa compensatória, em caso de inadimplência parcial, de 5% (cinco por cento) sobre o valor da parcela inadimplida;

19.7.4 multa compensatória, em caso de inadimplência total, de 10% (dez por cento) sobre o valor do contrato;

19.7.5 Impedimento de licitar e contratar no âmbito da Administração Pública direta e indireta do CONTRATANTE, por prazo não superior a 3 (três) anos, nos casos previstos nas alíneas "b", "c", "d", "e", "f" e "g" do item 19.6, na forma prevista na Lei Federal nº 14.133/2021, quando não se justificar a imposição de penalidade mais grave.

Rua Dr. Oswaldo Cruz, 555 – Fone (45)3256-8000 – CEP 85998-100 – Mercedes – PR
e-mail: mercedes@mercedes.pr.gov.br – CNPJ 95.719.373/0001-23

www.mercedes.pr.gov.br

Página | 41



Município de Mercedes

Estado do Paraná

Edital de Concorrência Eletrônica nº 4/2026
Processo Licitatório nº 134/2026

19.7.6 Declaração de inidoneidade para licitar e contratar com a Administração Pública, nos casos previstos nas alíneas “h”, “i”, “j”, “k” e “l” do item 19.6, bem como nos casos previstos no item 19.7.5 que justifiquem a imposição de penalidade mais grave, na forma prevista na Lei Federal nº 14.133/2021.

19.8 As sanções de advertência; impedimento de licitar e contratar; e declaração de inidoneidade para licitar ou contratar, poderão ser aplicadas cumulativamente com a penalidade de multa, facultada a defesa prévia do CONTRATADO.

19.9 Se a multa aplicada e as indenizações cabíveis forem superiores ao valor de pagamento eventualmente devido pelo MUNICÍPIO ao contratado, além da perda desse valor, a diferença será descontada da garantia prestada ou será cobrada judicialmente.

19.10 A sanção de multa poderá também ser aplicada ao responsável por qualquer das infrações administrativas previstas no item 18.5, não podendo ser inferior a 0,5% nem superior a 30% do valor contratual.

19.11. O procedimento para aplicação das sanções seguirá o disposto nos artigos 156 e seguintes da Lei 14.133/2021, garantido o exercício de contraditório e ampla defesa.

CLÁUSULA VIGÉSIMA – ANTICORRUPÇÃO

20.1 As partes declaram conhecer as normas de prevenção à corrupção previstas na legislação brasileira, dentre elas, a Lei de Improbidade Administrativa (Lei Federal n.º 8.429/1992), a Lei Federal n.º 12.846/2013 e seus regulamentos, comprometem-se que para a execução deste contrato nenhuma das partes poderá oferecer, dar ou se comprometer a dar, a quem quer que seja, aceitar ou se comprometer a aceitar, de quem quer que seja, tanto por conta própria quanto por intermédio de outrem, qualquer pagamento, doação, compensação, vantagens financeiras ou benefícios indevidos de qualquer espécie, de modo fraudulento que constituam prática ilegal ou de corrupção, bem como de manipular ou fraudar o equilíbrio econômico financeiro do presente contrato, seja de forma direta ou indireta quanto ao objeto deste contrato, devendo garantir, ainda que seus prepostos, administradores e colaboradores ajam da mesma forma.

CLÁUSULA VIGÉSIMA PRIMEIRA - DAS ALTERAÇÕES CONTRATUAIS

21.1 Este Contrato poderá ser alterado em qualquer das hipóteses previstas nos artigos 124 e seguintes da Lei Federal n.º 14.133. de 2021, mediante anuência expressa do PARANACIDADE, salvo as que tratem da prorrogação, tão somente, do prazo de vigência contratual.

CLÁUSULA VIGÉSIMA SEGUNDA - DAS DISPOSIÇÕES GERAIS

22.1 Deverá a CONTRATADA notificar à fiscalização e aguardar instruções sobre os procedimentos a serem seguidos, quando vier a ser descoberto qualquer objeto de valor histórico ou valor significativo em qualquer parte do canteiro de obras e/ou local em que está sendo executado o objeto do presente contrato.

22.2 Havendo discrepância entre os valores indicados numericamente e por extenso, fica desde já acordado entre as partes contratantes que sempre prevalecerão aqueles mencionados por extenso.

22.3 Os casos omissos serão dirimidos de comum acordo entre as partes, com base na legislação em vigor e aplicáveis a espécie.



Município de Mercedes

Estado do Paraná

Pag.

242

Ass.

*Edital de Concorrência Eletrônica nº 4/2026
Processo Licitatório nº 134/2026*

22.4 O presente contrato e seus aditamentos serão publicados no Portal Nacional de Contratações Públicas e no sítio eletrônico oficial do município até 20 dias úteis da data da sua assinatura.

CLÁUSULA VIGÉSIMA TERCEIRA - DO GERENCIAMENTO DE RESÍDUOS DA CONSTRUÇÃO CIVIL E DA UTILIZAÇÃO DE PRODUTOS E SUBPRODUTOS DE MADEIRA

23.1 No que diz respeito ao Gerenciamento de Resíduos da Construção Civil, a empresa deverá executar a obra de acordo com a Resolução do CONAMA n.º 307, de 5 de julho de 2002 e suas alterações juntamente com a legislação pertinente do município onde será realizada.

23.2 A contratada somente deverá utilizar produtos ou subprodutos de madeira de origem exótica ou nativa que tenham procedência legal, conforme Decreto Estadual n.º 4.889, de 31 de maio de 2005.

23.2.1. O descumprimento, pelo CONTRATADO, dos requisitos impostos no item 22.2 deste Contrato, poderá implicar extinção do contrato, com amparo no art. 137, I da Lei Federal 14.133, de 2021, c/c a aplicação das penalidades previstas nos mesmos Diplomas Legais e neste Contrato.

CLÁUSULA VIGÉSIMA QUARTA - DO FORO

24.1 As partes elegem o foro da Comarca de Marechal Cândido Rondon, Estado do Paraná, para dirimir quaisquer dúvidas oriundas do presente Contrato, renunciando a qualquer outro, por mais privilegiado que seja.

24.2 Fica pactuado entre as partes que este contrato adota a data da assinatura citada no extrato do contrato publicado como data do acordo firmado, estando as demais cláusulas vinculadas submetidas a esta data.

E assim, por estarem justos e contratados assinam o presente em duas vias de igual teor e forma, na presença das testemunhas abaixo.

Mercedes/PR, em xx de xxxxxx de 2026.

Município de Mercedes
CONTRATANTE

Xxxxxx
CONTRATADA

TESTEMUNHAS:

Xxxx

Xxxxx



Município de Mercedes

Estado do Paraná

Edital de Concorrência Eletrônica nº 4/2026
Processo Licitatório nº 134/2026

ANEXO II MODELO DE PROPOSTA DE PREÇOS

Ao

MUNICÍPIO DE

Referência: Concorrência Eletrônica n.º _____/20__ Objeto: _____

Licitante:			
CNPJ/CPF:			
Endereço: Bairro:			
CEP:			
Telefone: Inscrição			
Estadual: Cidade:	Fax:	E-mail:	
	Estado:		
Banco:	Agência:	Conta-corrente:	

A Empresa _____, propõe ao MUNICÍPIO DE a execução do objeto da Licitação supra referenciada, tudo em conformidade com o Edital, o contrato e os anexos da licitação em referência.

- 1) O preço proposto é de R\$ _____ (_____).
- 2) O prazo de validade da Proposta será de 60 dias corridos, contados a partir da data de abertura da Licitação.

Se vencedor da licitação, assinará o contrato administrativo, na qualidade de representante legal, o(a) Sr.(a) _____, portador(a) do CPF _____

_____, de _____ de 2026.

Representante Legal da Empresa Nome:	
CPF:	
Assinatura:	

Obs. Caso haja divergência entre o valor numérico e o valor por extenso da proposta, prevalecerá o valor por extenso.



Município de Mercedes

Estado do Paraná

Edital de Concorrência Eletrônica nº 4/2026
Processo Licitatório nº 134/2026

ANEXO III

PLANILHA DE SERVIÇOS

CARTILHA GLOBAL

ARQUIVO DIGITAL – PROPOSTA DA EMPRESA

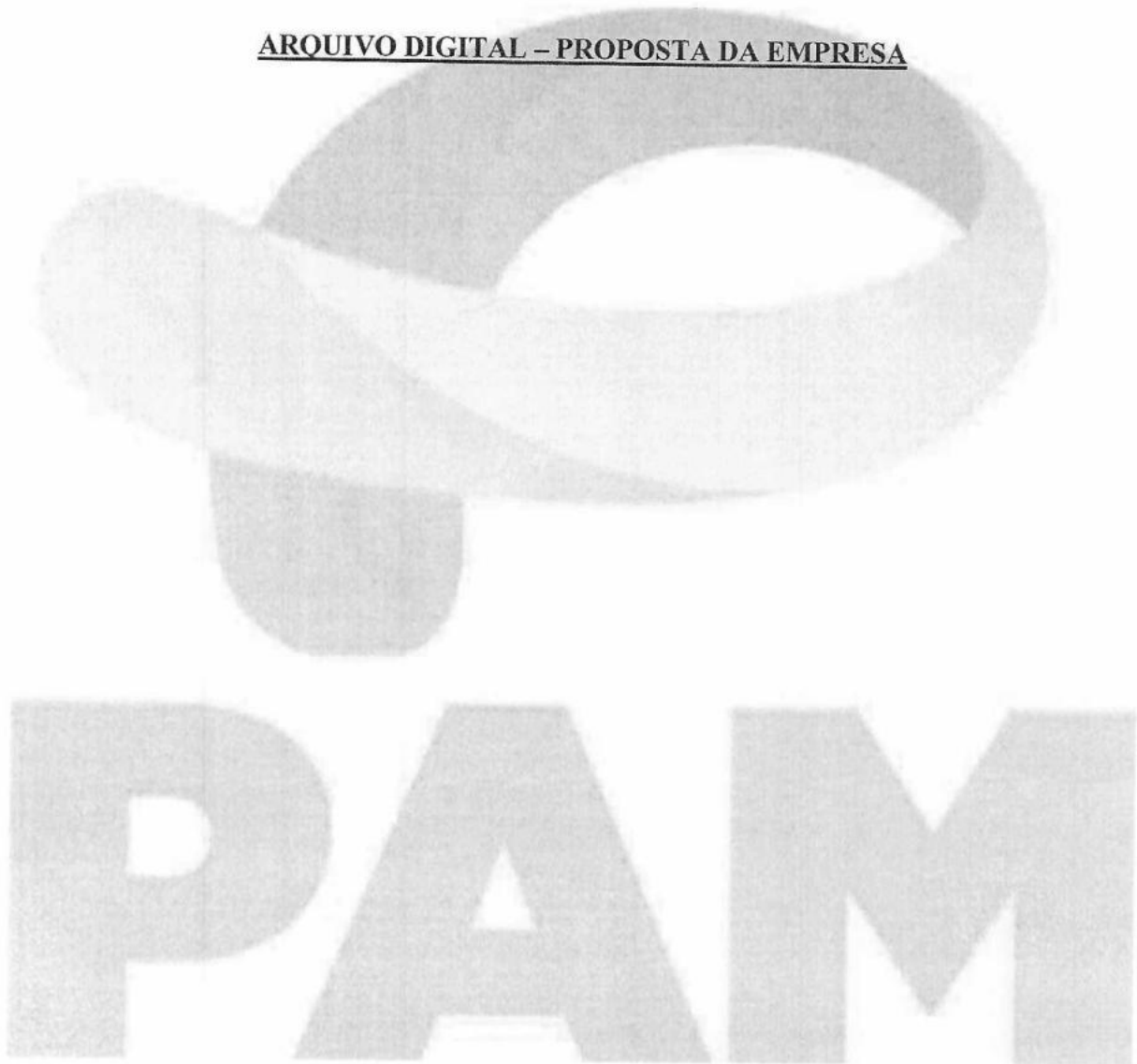



Município de Mercedes

Estado do Paraná

Edital de Concorrência Eletrônica nº 4/2026
Processo Licitatório nº 134/2026

ANEXO IV
Cronograma Físico-Financeiro
ARQUIVO DIGITAL – PROPOSTA DA EMPRESA

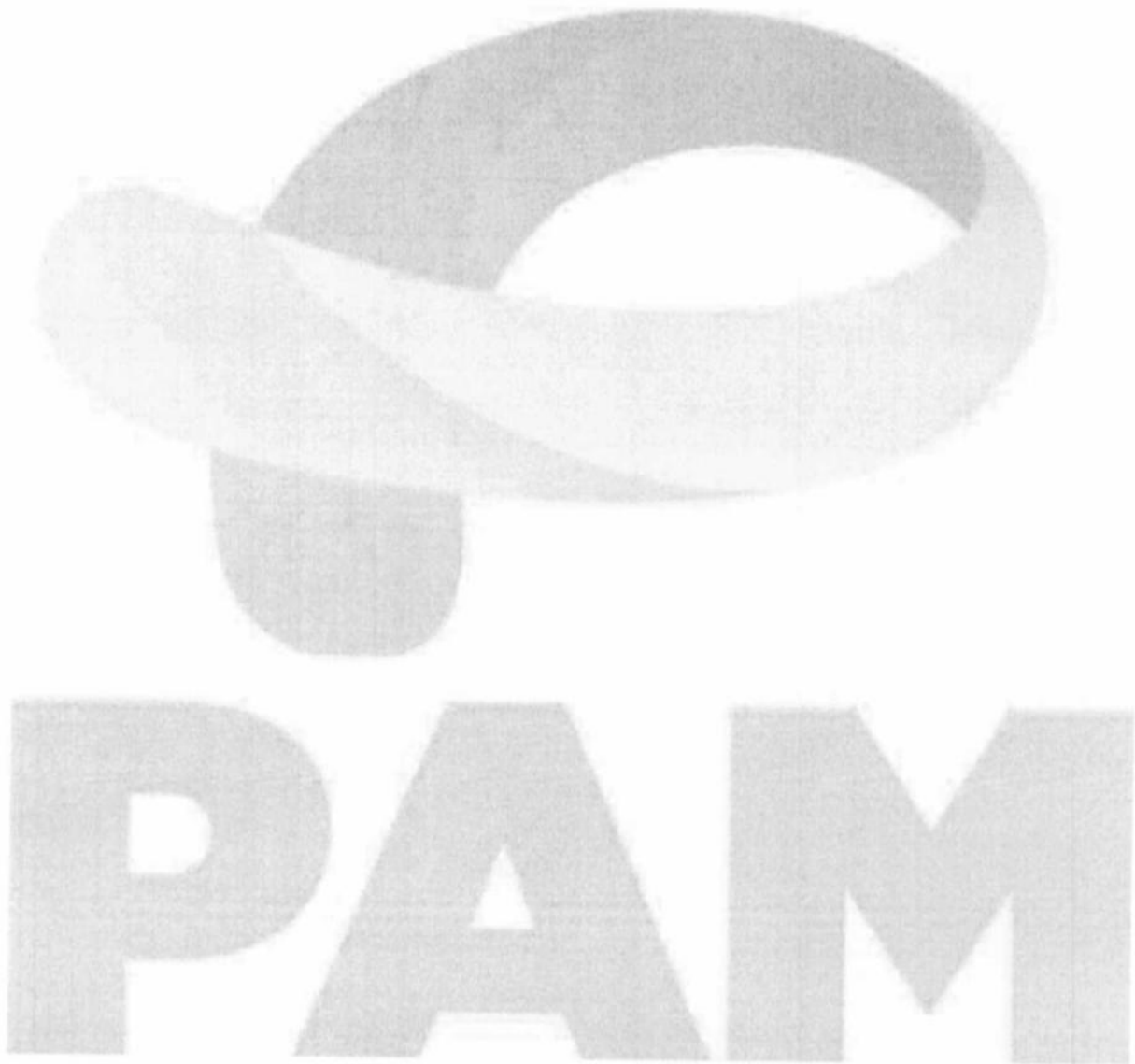



Município de Mercedes

Estado do Paraná

Pag.

246

Ass.

*Edital de Concorrência Eletrônica nº 4/2026**Processo Licitatório nº 134/2026*

ANEXO V

Planilha de Encargos Sociais (ES) Sobre Custos da Mão de Obra

CÓDIGO	DESCRIÇÃO	HORISTA (%)
GRUPO A		
A1	INSS	
A2	SESI	
A3	SENAI	
A4	INCRA	
A5	SEBRAE	
A6	Salário Educação	
A7	Seguro Contra Acidentes de Trabalho	
A8	FGTS	
A9	SECONCI	
A	Total dos Encargos Sociais Básicos	
GRUPO B		
B1	Repouso Semanal Remunerado	
B2	Feriados	
B3	Auxílio-Enfermidade	
B4	13º Salário	
B5	Licença Paternidade	
B6	Faltas Justificadas	
B7	Dias de Chuva	
B8	Auxílio Acidente de Trabalho	
B9	Férias Gozadas	
B10	Salário Maternidade	
B	Total dos Encargos Sociais que recebem incidência de A	
GRUPO C		
C1	Aviso Prévio Indenizado	
C2	Aviso Prévio Trabalhado	
C3	Férias Indenizadas	
C4	Depósito Rescisão Sem Justa Causa	
C5	Indenização Adicional	
C	Total dos Encargos Sociais que não recebem incidência de A	
GRUPO D		
D1	Reincidência do Grupo A sobre o Grupo B	

Rua Dr. Oswaldo Cruz, 555 – Fone (45)3256-8000 – CEP 85998-100 – Mercedes – PR

e-mail: mercedes@mercedes.pr.gov.br – CNPJ 95.719.373/0001-23

www.mercedes.pr.gov.br



Município de Mercedes

Estado do Paraná

Pag.	Ass.
247	

Edital de Concorrência Eletrônica nº 4/2026
Processo Licitatório nº 134/2026

D2	Reincidência do Grupo A sobre Aviso Prévio Trabalhado e Reincidência do FGTS sobre Aviso Prévio Indenizado	
D	Total de Reincidências de um grupo sobre o outro	
TOTAL (A+B+C+D)		

PAM

Rua Dr. Oswaldo Cruz, 555 – Fone (45)3256-8000 – CEP 85998-100 – Mercedes – PR

e-mail: mercedes@mercedes.pr.gov.br – CNPJ 95.719.373/0001-23

www.mercedes.pr.gov.br

Página | 48



Município de Mercedes

Estado do Paraná

Pag.
248

Ass.

Edital de Concorrência Eletrônica nº 4/2026
Processo Licitatório nº 134/2026

ANEXO VI (ARQUIVO DIGITAL) Modelo de Planilha para Cálculo do BDI

Ao
MUNICÍPIO DE
Referência: Concorrência Eletrônica n.º ____/20__

BDI – ACÓRDÃO Nº 2622/2013 – TCU PAVIMENTAÇÃO			
IMPOSTOS	ISS =		
	PIS =		
	COFINS =		
	CPRB =		
	TOTAL =		
TIPO DE SERVIÇO	Serviços	Materiais	Equipamentos
ADMINISTRAÇÃO CENTRAL			
RISCOS			
SEGUROS E GARANTIAS			
DESPESAS FINANCEIRAS			
LUCRO			
BDI (OBRA OU MATERIAIS/EQUIP.)			
$BDI = ((((((1 + (B8 + B9 + B10) / 100) * (1 + B11 / 100) * (1 + B12 / 100)) / (1 - D6 / 100)) - 1) * 100)$			
1. BDI (SERVIÇO - OBRA)			
2. BDI (MATERIAIS E EQUIPAMENTOS)			
3. BDI (EQUIPAMENTOS)			



Município de Mercedes

Estado do Paraná

Pag. 249 Ass.

Edital de Concorrência Eletrônica nº 4/2026
Processo Licitatório nº 134/2026

ANEXO VII Planilha do BDI Referencial (ARQUIVO DIGITAL)

Arquivo anexado no PORTAL NACIONAL DE CONTRATAÇÕES PÚBLICAS e no sítio eletrônico do sistema adotado para a licitação.

BDI - ACÓRDÃO Nº 2622/2013 – TCU PAVIMENTAÇÃO			
IMPOSTOS	ISS =	0,97	
	PIS =	0,65	
	COFINS =	3,00	
	CPRB =	0,00	
	TOTAL =	4,32	
TIPO DE SERVIÇO	SERVIÇOS	MATERIAIS	EQUIPAMENTOS
ADMINISTRAÇÃO CENTRAL	4,40	3,45	4,00
RISCOS	1,27	0,85	1,27
SEGUROS E GARANTIAS	1,00	0,48	0,80
DESPESAS FINANCEIRAS	1,38	0,85	1,23
LUCRO	7,60	5,11	7,40
BDI (OBRA OU MATERIAIS/EQUIP.)	22,00	15,28	19,69
1. BDI (SERVIÇO - OBRA)	22,00%		
2. BDI (MATERIAIS E EQUIPAMENTOS)	15,28%		
3. BDI (EQUIPAMENTOS)	19,69%		



Município de Mercedes

Estado do Paraná

Pag. 250	Ass.
-------------	----------

*Edital de Concorrência Eletrônica nº 4/2026
Processo Licitatório nº 134/2026*

ANEXO VIII Atestado de Visita Técnica

Ao
MUNICÍPIO DE
Referência: Concorrência Eletrônica n.º ____/20__

Declaramos que o Responsável Técnico (*inserir o nome completo*), CREA/CAU n.º (*inserir o número*) da proponente (*inserir o nome da proponente*), devidamente credenciado, visitou o local da execução da obra, objeto da Concorrência em epígrafe.

Local, __ de __ de 20__.

(Nome, RG n.º e assinatura do responsável pelo Município).

(Nome, n.º CREA/CAU, e assinatura do Responsável Técnico habilitado da proponente)

PAM



Município de Mercedes

Estado do Paraná

Edital de Concorrência Eletrônica nº 4/2026
Processo Licitatório nº 134/2026

ANEXO VIII.1

Declaração Formal de Dispensa de Visita Técnica

Ao
MUNICÍPIO DE
Referência: Concorrência Eletrônica n.º ____/20__

A Empresa _____, CNPJ/MF _____, com sede na cidade de _____, estado do _____, sito à Rua _____, n.º _____, CEP _____ - _____, Telefone (____) _____, E-mail _____, declara o abaixo:

Declara, para fins de participação nessa licitação, pleno conhecimento das condições locais e peculiaridades inerentes à natureza dos trabalhos e assume total responsabilidade por este fato, de forma que a falta de conhecimento das condições do local, onde serão executados os serviços, não será utilizada para quaisquer questionamentos futuros e jamais poderão ser alegadas em favor de eventuais pretensões de inclusão de serviços, quantitativos de material ou acréscimo dos preços.

_____, ____ de _____ 20__.

Responsável Técnico do Licitante pela visita Nome: CREA e/ou CAU N.º Assinatura:	
---	--



Município de Mercedes

Estado do Paraná

Pag.

252

Ass.

Edital de Concorrência Eletrônica nº 4/2026

Processo Licitatório nº 134/2026

ANEXO IX

Modelo de Declaração de Responsabilidade Técnica

Ao

MUNICÍPIO DE

Referência: Concorrência Eletrônica n.º ____/20__

O abaixo assinado, na qualidade de responsável legal pela empresa _____ vem, pela presente, indicar a V.Sas. o(s) profissional(is) Responsável(is) Técnico(s) que atuarão na execução do contrato, de acordo com a Lei Federal n.º 5.194/1966 e com as Resoluções n.º 218/73 e n.º 317/83 do CONFEA – Conselho Federal de Engenharia e Agronomia, com a Lei Federal n.º 12.378/2010 e com o § 9.º do art. 67 da Lei Federal n.º 14.133/2021, caso venhamos a vencer a referida licitação.

Profissional(is) Responsável(is) Técnico(s) pelos serviços contratados:*

1	Nome: _____	
	Título: _____	CREA e/ou CAU n.º _____
	Atribuição: _____	Responsável pelo(a) _____ (**)
	Assinatura: _____	

2	Nome: _____	
	Título: _____	CREA e/ou CAU n.º _____
	Atribuição: _____	Responsável pelo(a) _____ (**)
	Assinatura: _____	

Obs.: Repetir com os dados solicitados acima até completar a equipe técnica proposta.

Os referidos responsáveis registrarão as Anotações de Responsabilidade Técnica – ARTs no CREA e/ou os Registros de Responsabilidade Técnica – RRTs no CAU, conforme preceitua o artigo 1º da Lei Federal n.º 6.496/1977 e o artigo 20 da Lei Federal n.º 5.194/1966, antes do início da obra, ficando sujeito a aplicação de penalidades previstas na legislação vigente e no Edital da presente licitação.

_____, ____ de _____ de 2026.

Representante Legal da Empresa	Responsável(is) Técnico(s) (quando couber):
Nome: _____	Nome: _____
CPF: _____	CREA e/ou CAU N.º _____
Assinatura: _____	Assinatura: _____

Rua Dr. Oswaldo Cruz, 555 – Fone (45)3256-8000 – CEP 85998-100 – Mercedes – PR

e-mail: mercedes@mercedes.pr.gov.br – CNPJ 95.719.373/0001-23

www.mercedes.pr.gov.br



Município de Mercedes

Estado do Paraná

Pag.	Ass.
253	

Edital de Concorrência Eletrônica nº 4/2026
Processo Licitatório nº 134/2026

(*)	Indicar todos os responsáveis técnicos (engenheiros, arquitetos, etc.) que compõem a equipe técnica proposta.
(**)	Indicar qual é o tipo do serviço sob a responsabilidade do profissional indicado e conforme a equipe técnica proposta.

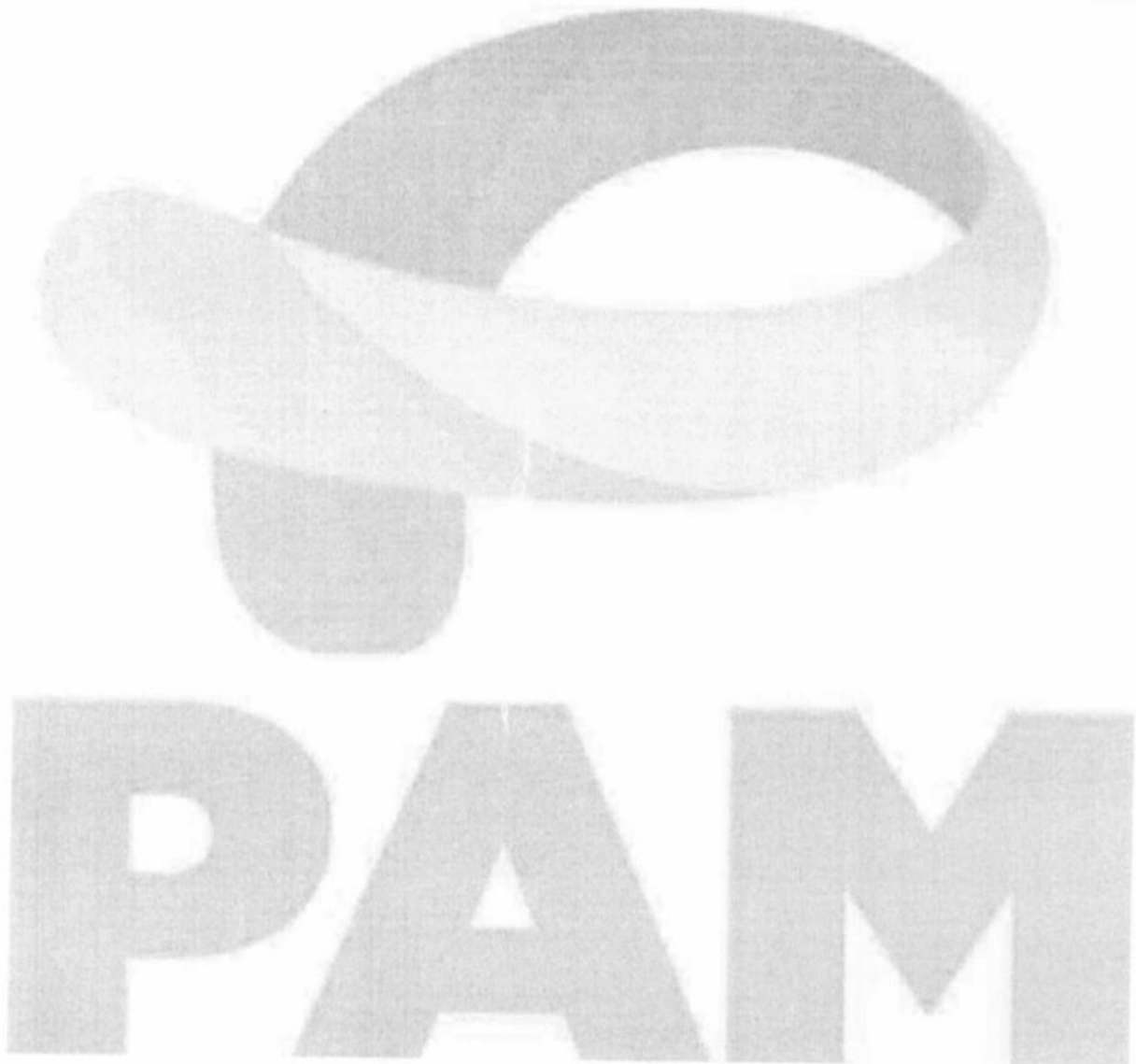



Município de Mercedes

Estado do Paraná

Edital de Concorrência Eletrônica nº 4/2026
Processo Licitatório nº 134/2026

ANEXO X Modelo de Declaração de Capacidade Operacional Financeira

Ao
MUNICÍPIO DE
Referência: Concorrência Eletrônica n.º ____/20__

DECLARAMOS, nos termos do § 8º do art. 67 da Lei Federal n.º 14.133/2021, e sob as penas da lei, que a pessoa jurídica _____, estabelecida à _____, por mim legalmente representada, possui os compromissos assumidos abaixo que importam diminuição da capacidade operativa ou absorção de disponibilidade financeira, calculada esta em função do patrimônio líquido atualizado e sua capacidade de rotação.

DEMONSTRAÇÕES:

1 CÁLCULO DO SALDO CONTRATUAL (SC):

Item	Nº do Contrato	Obra ou Serviços	Valor do Compromisso (R\$)	Valor Já Faturado (R\$)	Contratante
1					
2					
3					
4					
5					
6					
7					
8					
9					
10					
...					
SOMATÓRIOS (Σ) =					

Σ Valor do compromisso =

Σ Valor já faturado =

SC = Σ Valor do compromisso - Σ Valor já faturado =



Município de Mercedes

Estado do Paraná

Pag.

255

Ass.

*Edital de Concorrência Eletrônica nº 4/2026**Processo Licitatório nº 134/2026*

Onde:

SC = Saldo Contratual

SC = Diferença entre a somatória dos compromissos e a somatória dos valores já faturados referentes aos compromissos.

2 CÁLCULO DA DISPONIBILIDADE FINANCEIRA OPERACIONAL:

DECLARAMOS que as demonstrações abaixo correspondem a real situação da proponente. Esses índices foram obtidos no balanço do último exercício social.

DECLARAMOS ainda que, a qualquer tempo, desde que solicitado pelo licitador, comprometemo-nos a apresentar todos os documentos ou informações que comprovarão as demonstrações.

SÃO AS DEMONSTRAÇÕES:

Tipo de índice	Valor em reais	Índice
Liquidez geral (LG) $LG = (AC + RLP) / (PC + ELP)$		
Liquidez corrente (LC) $LC = AC / PC$		
Solvência Geral (SG) $SG = (AC + AP + RLP) / (PC + ELP)$		

AC - ativo circulante;
AP - ativo permanente;
PC - passivo circulante;

RLP - realizável a longo prazo;
ELP - exigível a longo prazo.

OBS: Os índices deverão ser apresentados com 2 (duas) casas decimais, desprezando-se as demais.

Rua Dr. Oswaldo Cruz, 555 – Fone (45)3256-8000 – CEP 85998-100 – Mercedes – PR
e-mail: mercedes@mercedes.pr.gov.br – CNPJ 95.719.373/0001-23

www.mercedes.pr.gov.br



Município de Mercedes

Estado do Paraná

Pag. 256	Ass.
-------------	----------

Edital de Concorrência Eletrônica nº 4/2026
Processo Licitatório nº 134/2026

Local, __ de __ de 20__

Representante Legal da Empresa: Nome: CPF: Nº de registro órgão de Classe (se for o caso): Assinatura:	Contador responsável pela Empresa: Nome: CRC nº: Assinatura
--	--

PAM



Município de Mercedes

Estado do Paraná

Pag.

257

Ass.

Edital de Concorrência Eletrônica nº 4/2026
Processo Licitatório nº 134/2026

ANEXO XI

Declaração de Conhecimento e Atendimento de Critérios Legais e Constitucionais

Ao

MUNICÍPIO DE MERCEDES/PR

Referência: Concorrência Eletrônica n.º ____/20__

O Signatário da presente, _____ Carteira de Identidade n.º _____,
representante legal, em nome da Empresa _____, CNPJ/MF _____,
declara:

- 1) Concordar, na íntegra, com os termos da Licitação e com todos os documentos dela componentes;
- 2) Que acatará integralmente qualquer decisão que venha a ser tomada pelo Órgão Licitante quanto à sua habilitação;
- 3) Que não existe, no presente momento, pedido de falência em nome desta empresa e que ela se submete à automática inabilitação, caso tal venha a ocorrer durante o processo de Licitação;
- 4) Sob as penalidades cabíveis, a não superveniência de fato impeditivo da habilitação;
- 5) Que a empresa é idônea e atende a todos os pré-requisitos da Licitação e demais exigências contidas na Lei Federal n.º 14.133/2021;
- 6) Que não se enquadra nas hipóteses previstas no § 1.º do art. 9.º e no art. 14 ambos da Lei Federal n.º 14.133/2021, atendendo às condições de participação da Licitação e legislação vigente, em especial:
 - 6.1 Não mantém vínculo de natureza técnica, comercial, econômica, financeira, trabalhista ou civil com dirigente do órgão ou entidade contratante ou com agente público que desempenhe função na licitação ou atue na fiscalização ou na gestão do contrato, ou que deles seja cônjuge, companheiro ou parente em linha reta, colateral ou por afinidade, até o terceiro grau
 - 6.2 Nos 5 (cinco) anos anteriores à divulgação do Edital, não foi condenado(a) judicialmente, com trânsito em julgado, por exploração de trabalho infantil, por submissão de trabalhadores a condições análogas às de escravo ou por contratação de adolescentes nos casos vedados pela legislação trabalhista.
- 7) Que assume total responsabilidade pelas informações prestadas e, em qualquer tempo, exime o ora contratante de quaisquer ônus civil e penal que lhe possa acarretar;
- 8) Que fará prova de todas as informações ora declaradas, quando necessário ou solicitado e que se compromete a apresentar a documentação original, quando for solicitada pelo Agente de Contratação, no prazo que ele estipular;
- 9) Que se compromete a apresentar, quando da assinatura do contrato, a certidão de registro com visto do CREA PR e/ou do CAU PR, se não for registrada no Paraná e se for vencedora da presente licitação e que, após 180 (cento e oitenta) dias do início do contrato, efetuará o seu registro no referido Conselho;
- 10) Que para fins do disposto no inciso IV do art. 63 da Lei Federal n.º 14.133/2021, cumpre as exigências de reserva de cargos para pessoa com deficiência e para reabilitado da Previdência Social, previstas em lei e em outras normas específicas.

Rua Dr. Oswaldo Cruz, 555 – Fone (45)3256-8000 – CEP 85998-100 – Mercedes – PR
e-mail: mercedes@mercedes.pr.gov.br – CNPJ 95.719.373/0001-23

www.mercedes.pr.gov.br

Página | 58



Município de Mercedes

Estado do Paraná

*Edital de Concorrência Eletrônica nº 4/2026
Processo Licitatório nº 134/2026*

11) Que para fins do disposto no inciso VI do art. 68 da Lei Federal n.º 14.133/2021 e inciso XXXIII, artigo 7º da Constituição Federal, não emprega menor de dezoito anos em trabalho noturno, perigoso ou insalubre e não emprega menor de dezesseis anos, salvo na condição de aprendiz, a partir de quatorze anos.

12) Que atesta o atendimento à política pública ambiental de licitação sustentável, em especial que se responsabiliza integralmente com a logística reversa dos produtos, embalagens e serviços pós-consumo no limite da proporção que fornecerem ao poder público, assumindo a responsabilidade pela destinação final, ambientalmente adequada.

13) Que para fins do disposto no § 1.º do art. 63 da Lei Federal n.º 14.133/2021 a proposta compreende a integralidade dos custos para atendimento dos direitos trabalhistas assegurados na Constituição Federal, nas leis trabalhistas, nas normas infralegais, nas convenções coletivas de trabalho e nos termos de ajustamento de conduta, vigentes na data de entrega desta proposta.

_____, ____ de _____ 20__.

Representante Legal da Empresa:

Nome:

CPF:

Assinatura:

--

PAM



Município de Mercedes

Estado do Paraná

Pag. 259	Ass.
-------------	----------

*Edital de Concorrência Eletrônica nº 4/2026
Processo Licitatório nº 134/2026*

ANEXO XII

Modelo Declaração de Microempresa ou Empresa de Pequeno Porte

Ao
MUNICÍPIO DE MERCEDES/PR
Referência: Concorrência Eletrônica n.º ____/20__

A Empresa _____, CNPJ/MF _____,
DECLARA, sob pena de aplicação das sanções administrativas cabíveis e as penas da lei, ser Microempresa ou Empresa de Pequeno Porte, nos termos da legislação vigente, não possuindo nenhum dos impedimentos previstos no Parágrafo 4º do Artigo 3º da Lei Complementar Federal n.º 123/2006 e suas alterações, e tendo interesse dos benefícios nela contidos para efeitos de licitação, quando e no que couber.

Declara ainda que, não extrapolou a receita bruta máxima relativa ao enquadramento como empresa de pequeno porte, de que trata o art. 3º, II da Lei Complementar nº 123, de 2006, em relação aos valores dos contratos celebrados com a Administração Pública no ano-calendário de realização da licitação.

_____, ____ de _____ 20__.

Representante Legal da Empresa: Nome: CPF: Assinatura:	
---	--



Município de Mercedes

Estado do Paraná

Edital de Concorrência Eletrônica nº 4/2026
Processo Licitatório nº 134/2026

ANEXO XIII

Modelo de Declaração de Compromisso de Utilização de Produtos e Subprodutos de Madeira e de Gerenciamento de Resíduos da Construção Civil

Ao
MUNICÍPIO DE MERCEDES/PR
Referência: Concorrência Eletrônica n.º ____/20__

Eu, _____, RG _____, legalmente nomeado Representante Legal da Empresa _____, CNPJ _____, para o fim de qualificação técnica no procedimento licitatório em referência declaro, sob as penas da lei, que para a execução da(s) obra(s) e serviço(s) de engenharia objeto da referida licitação a empresa cumprirá as exigências legais ambientais, e em especial:

- 1) Somente serão utilizados produtos e subprodutos de madeira de origem exótica ou de origem nativa de procedência legal, decorrentes de desmatamento autorizado ou de manejo florestal aprovados por órgão ambiental competente integrante do Sistema Nacional do Meio Ambiente – SISNAMA, com autorização de transporte concedida pelo Instituto Brasileiro do Meio Ambiente e dos Recursos Naturais Renováveis – IBAMA, e em conformidade com o Decreto Estadual n.º 4.889, de 31 de maio de 2005, tendo ciência que o não atendimento da presente exigência na fase de execução do contrato poderá acarretar as sanções administrativas previstas nos artigos às sanções administrativas previstas no art. 156 da Lei Federal n.º 14.133, de 2021, sem prejuízo das implicações de ordem criminal previstas em Lei.
- 2) No que diz respeito ao Gerenciamento de Resíduos da Construção Civil, a obra será realizada de acordo com a Resolução do CONAMA n.º 307, de 5 de julho de 2002 e suas alterações, e com a legislação pertinente do município onde ela será construída.

_____, em ____ de _____ 20__.

Representante Legal da Empresa: Nome: CPF: Assinatura:	
---	--



Município de Mercedes

Estado do Paraná

Edital de Concorrência Eletrônica nº 4/2026
Processo Licitatório nº 134/2026

ANEXO XIV

Relação de Disponibilidade de Veículos, Máquinas e Equipamentos

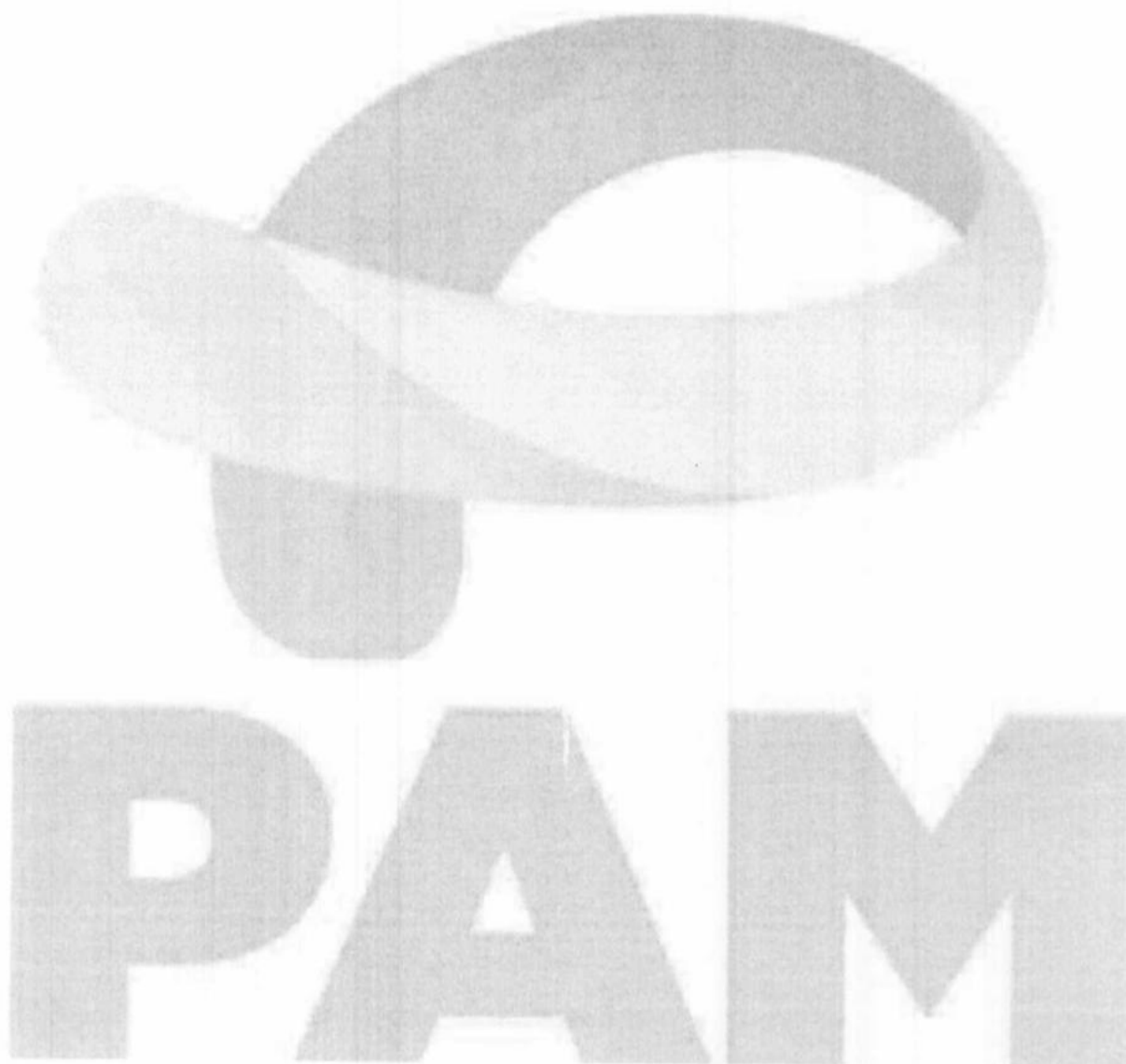



Município de Mercedes

Estado do Paraná

Edital de Concorrência Eletrônica nº 4/2026

Processo Licitatório nº 134/2026

ANEXO XV

Cronograma de Utilização de Veículos, Máquinas e Equipamentos

CRONOGRAMA DE UTILIZAÇÃO DE VEÍCULOS, MÁQUINAS E EQUIPAMENTOS									
EDITAL DE CONCORRÊNCIA N° (inserir o número) / (inserir o ano) - (inserir a sigla do licitante)									
PROPONENTE : (inserir o nome da proponente)									
MUNICÍPIO / LOCAL :									
OBJETO :									
ÁREA CONSTRUIDA :									
LOTE :									
PRAZO DE EXECUÇÃO :									
ITEM	DISCRIMINAÇÃO DOS VEÍCULOS, MÁQUINAS E EQUIPAMENTOS DISPONIBILIZADOS	PRAZO DE EXECUÇÃO (dias)							
		30	60	90	120	150	180	210	240
01	UTILIZAÇÃO								
	QUANTIDADE								
02	UTILIZAÇÃO								
	QUANTIDADE								
03	UTILIZAÇÃO								
	QUANTIDADE								
04	UTILIZAÇÃO								
	QUANTIDADE								
05	UTILIZAÇÃO								
	QUANTIDADE								
06	UTILIZAÇÃO								
	QUANTIDADE								
07	UTILIZAÇÃO								
	QUANTIDADE								
08	UTILIZAÇÃO								
	QUANTIDADE								
09	UTILIZAÇÃO								
	QUANTIDADE								
10	UTILIZAÇÃO								
	QUANTIDADE								
11	UTILIZAÇÃO								
	QUANTIDADE								
12	UTILIZAÇÃO								
	QUANTIDADE								
13	UTILIZAÇÃO								
	QUANTIDADE								
14	UTILIZAÇÃO								
	QUANTIDADE								
15	UTILIZAÇÃO								
	QUANTIDADE								
16	UTILIZAÇÃO								
	QUANTIDADE								



Município de Mercedes

Estado do Paraná

Edital de Concorrência Eletrônica nº 4/2026
Processo Licitatório nº 134/2026

EXEMPLO:

NN	NONONONONONONO	UTILIZAÇÃO	[Barra gráfica]						
		QUANTIDADE	2	4	3	2	2		

(inserir o local), (inserir a data) de (inserir o mês) de (inserir o ano)

(carimbo, nome, RG nº e assinatura do responsável legal)
abilitado)

(carimbo, nome, RG nº, CREA nº e assinatura do engenh. h)

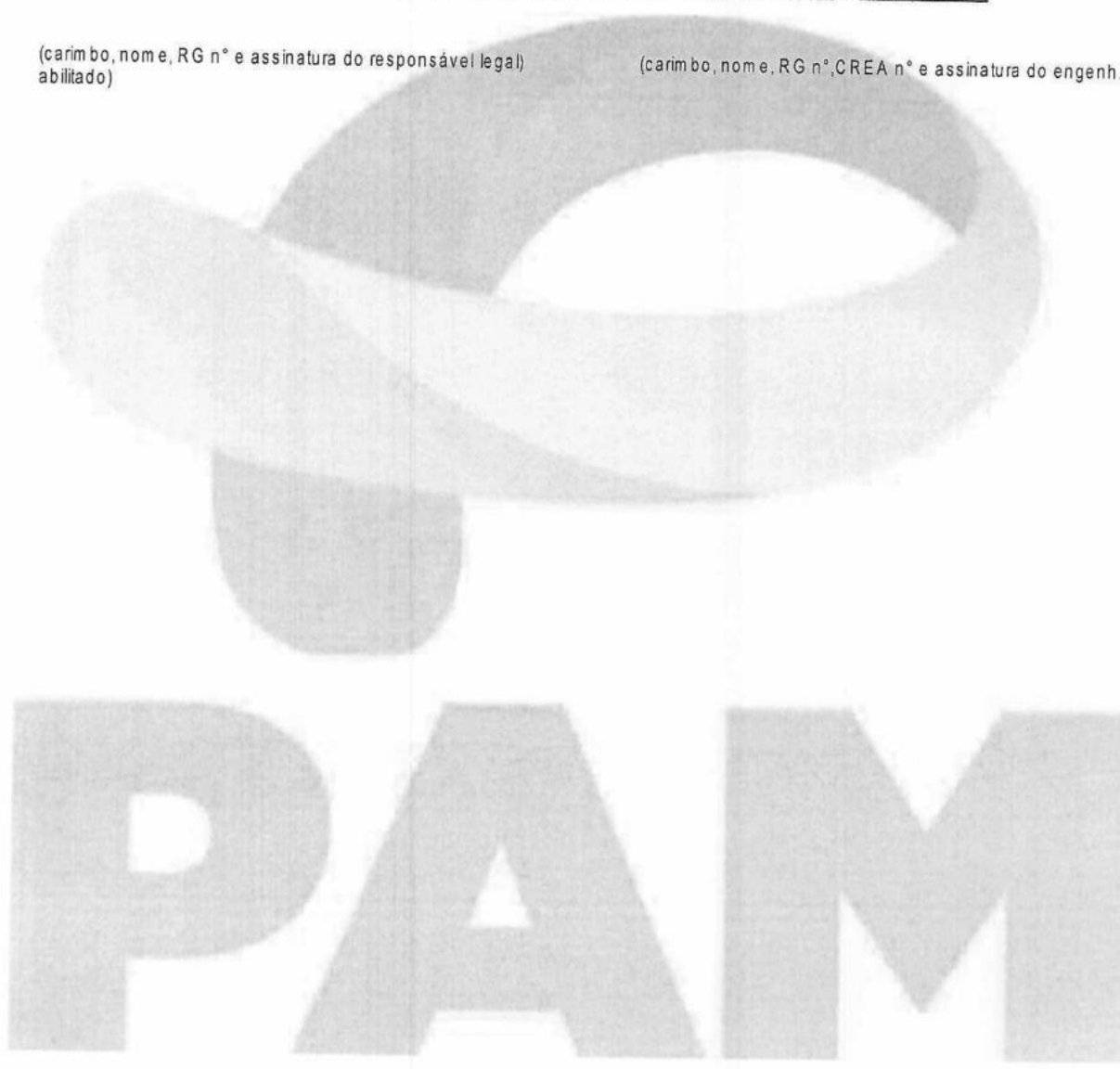



Município de Mercedes

Estado do Paraná

*Edital de Concorrência Eletrônica nº 4/2026
Processo Licitatório nº 134/2026*

ANEXO XVI Elementos Técnicos Instrutores

- a) Elementos gráficos (plantas e documentos gráficos) – disponível em:
<https://www.mercedes.pr.gov.br/licitacoes.php>
- b) Especificações técnicas e memoriais – disponível em:
<https://www.mercedes.pr.gov.br/licitacoes.php>
- c) Relação de serviços e quantidades e Planilha Orçamentária Referencial – disponível em:
<https://www.mercedes.pr.gov.br/licitacoes.php>
- d) Plano de Amostragem: disponível em: <https://www.mercedes.pr.gov.br/licitacoes.php>
- e) Modelo de placa – disponível em: <https://paranainterativo.pr.gov.br/placas>

PAM



Município de Mercedes

Estado do Paraná

Edital de Concorrência Eletrônica nº 4/2026
Processo Licitatório nº 134/2026

ANEXO XVII
TERMO DE REFERÊNCIA (TR)
Lei nº 14.133, de 1º de abril de 2021
OBRAS E SERVIÇOS DE ENGENHARIA
SECRETARIA DE ASSISTÊNCIA SOCIAL

1. CONDIÇÕES GERAIS DA CONTRATAÇÃO

1.1. Contratação de empresa especializada para execução de reforma e ampliação do Centro Dia do Idoso do Município de Mercedes/PR, nos termos da tabela abaixo, conforme condições e exigências estabelecidas neste instrumento.

Item	Descrição	Catser	Código IPM	Und	Qtd. (Obra)	RS Total (Obra)
1	Contratação de empresa para reforma e ampliação do Centro Dia do Idoso do Município de Mercedes/PR.	5622	34412	m ²	110,99	472.832,65

1.2. Havendo qualquer discordância entre a descrição e unidade de medida do CATMAT/CATSER e a do Termo de Referência e peças técnicas, prevalecerá a descrição e unidade de medida constante no Termo de Referência e peças técnicas.

1.3. O(s) serviço(s) objeto desta contratação são caracterizados como comum(ns), conforme justificativa constante do Estudo Técnico Preliminar.

1.4. O prazo de vigência da contratação é de 420 (quatrocentos e vinte) dias, contados a partir da data de assinatura citada no extrato do contrato publicado no PNCP ou no Diário Oficial, na forma do artigo 105 da Lei nº 14.133, de 2021.

1.5. O contrato oferece maior detalhamento das regras que serão aplicadas em relação à vigência da contratação.

2. FUNDAMENTAÇÃO E DESCRIÇÃO DA NECESSIDADE DA CONTRATAÇÃO

2.1. A Fundamentação da Contratação e de seus quantitativos encontra-se pormenorizada em tópico específico dos Estudos Técnicos Preliminares, apêndice deste Termo de Referência.

2.2. O objeto da contratação está previsto no Plano de Contratações Anual 2026, conforme detalhamento a seguir:

ID PCA no PNCP: <https://pncp.gov.br/app/pca/95719373000123/2026/21>

ID dos itens PCA: 21

Unidade gestora: 02.017.001

Data de publicação no PNCP: 22/06/2026

3. DESCRIÇÃO DA SOLUÇÃO COMO UM TODO CONSIDERADO O CICLO DE VIDA DO OBJETO

3.1. A descrição da solução como um todo encontra-se pormenorizada em tópico específico dos Estudos Técnicos Preliminares, apêndice deste Termo de Referência.



Município de Mercedes

Estado do Paraná

*Edital de Concorrência Eletrônica nº 4/2026
Processo Licitatório nº 134/2026*

4. REQUISITOS DA CONTRATAÇÃO

- 4.1. Trata-se de serviço de execução, com duração prevista de 210 (duzentos e dez) dias;
- 4.2. Não se trata de prestação de serviço de natureza contínua, porém de demanda certa.
- 4.3. O objeto é: contratação de empresa especializada para execução de reforma e ampliação do Centro Dia do Idoso do Município de Mercedes/PR;
- 4.4. Dadas as condições de execução e a natureza dos serviços a serem realizados, as empresas deste ramo deverão priorizar o emprego de mão de obra, materiais, tecnologias e matérias-primas de origem local para a execução dos serviços;
- 4.5. Priorizar para que a implantação do canteiro de obras seja organizada, com critérios mais sustentáveis do ponto de vista ambiental, no qual conste, por exemplo, o reuso de água, o reaproveitamento da água de chuvas e dos resíduos sólidos produzidos e a separação dos não reutilizáveis para descarte;
- 4.6. Utilização, caso necessário, de andaimes e escoras preferencialmente metálicos, ou de material que permita a reutilização;
- 4.7. A contratada deverá atender e respeitar aos prazos e condições estabelecidas no cronograma físico-financeiro;
- 4.8. A contratada deverá atender a todas os itens do Memorial Descritivo e demais documentos técnicos.

Subcontratação

- 4.9. É admitida a subcontratação parcial do objeto, nas seguintes condições:
 - 4.9.1. É vedada a subcontratação completa ou da parcela principal do objeto da contratação, a qual consiste em: 38,37% da parcela de maior relevância: Revestimentos de paredes e pisos, impermeabilizações, pinturas e argamassas.
 - 4.9.2. A subcontratação fica limitada a 0,04% da parcela dos itens diversos: Limpeza, ensaios tecnológicos e equipamentos.
- 4.10. O contrato oferece maior detalhamento das regras que serão aplicadas em relação à subcontratação, caso admitida.
- 4.11. É vedada a subcontratação de pessoa física ou jurídica, se aquela ou os dirigentes desta mantiverem vínculo de natureza técnica, comercial, econômica, financeira, trabalhista ou civil com dirigente do órgão ou entidade contratante ou com agente público que desempenhe função na licitação ou atue na fiscalização ou na gestão do contrato, ou se deles forem cônjuge, companheiro ou parente em linha reta, colateral, ou por afinidade, até o terceiro grau.

Garantia da contratação

- 4.12. Será exigida a garantia da contratação de que tratam os arts. 96 e seguintes da Lei nº 14.133, de 2021, no percentual e condições descritas nas cláusulas do contrato.
- 4.13. Em caso opção pelo seguro-garantia, a parte adjudicatária deverá apresentá-la, no máximo, até a data de assinatura do contrato. O adjudicatário terá o prazo de 1 (um) mês, a contar da homologação do procedimento, para prestação da garantia na modalidade seguro-garantia.
- 4.14. A garantia, nas modalidades caução, fiança bancária e título de capitalização custeado por pagamento único, deverá ser prestada em até 10 dias úteis após a assinatura do contrato.
- 4.15. O contrato oferece maior detalhamento das regras que serão aplicadas em relação à

Rua Dr. Oswaldo Cruz, 555 – Fone (45)3256-8000 – CEP 85998-100 – Mercedes – PR
e-mail: mercedes@mercedes.pr.gov.br – CNPJ 95.719.373/0001-23

www.mercedes.pr.gov.br



Município de Mercedes

Estado do Paraná

Pag.

267

Ass.

*Edital de Concorrência Eletrônica nº 4/2026
Processo Licitatório nº 134/2026*

garantia da contratação (Cláusula Décima).

Vistoria

4.16. A avaliação prévia do local de execução dos serviços é imprescindível para o conhecimento pleno das condições e peculiaridades do objeto a ser contratado, sendo assegurado ao interessado o direito de realização de vistoria prévia, acompanhado por servidor designado para esse fim, do setor de Engenharia, de segunda à sexta-feira, das 7:30 às 11:30 e das 13:00 às 17:00, até um dia útil antes da data de realização do processo licitatório.

4.16.1. O licitante que optar por realizar vistoria prévia terá disponibilizado pela Administração data e horário exclusivos, a ser agendada junto ao Setor de Engenharia do Município, através do fone (45) 3256-8045.

4.17. Serão disponibilizados data e horário diferentes aos interessados em realizar a vistoria prévia.

4.18. Para a vistoria, o representante legal da empresa ou responsável técnico deverá estar devidamente identificado, apresentando documento de identidade civil e documento expedido pela empresa comprovando sua habilitação para a realização da vistoria.

4.19. Caso o licitante opte por não realizar a vistoria, deverá prestar declaração formal assinada pelo responsável técnico do licitante acerca do conhecimento pleno das condições e peculiaridades da contratação.

4.20. A não realização da vistoria não poderá embasar posteriores alegações de desconhecimento das instalações, dúvidas ou esquecimentos de quaisquer detalhes dos locais da prestação dos serviços, devendo o contratado assumir os ônus dos serviços decorrentes.

5. MODELO DE EXECUÇÃO DO OBJETO

Condições de execução

5.1. A execução do objeto seguirá a seguinte dinâmica:

5.1.1. Início da execução do objeto: os serviços deverão ser iniciados no máximo até 21 (vinte e um) dias contados da data da assinatura;

5.1.2. Descrição detalhada dos métodos, rotinas, etapas, tecnologias procedimentos, frequência e periodicidade de execução do trabalho: Ampliação e reforma do Centro de Convivência do Idoso – Centro Dia, compreendendo as seguintes etapas: serviços preliminares e administração da obra; movimento de terra, drenagem e águas pluviais; fundações; estruturas; alvenaria; cobertura; esquadrias, acessórios, vidros e espelhos; instalações elétricas, sistemas de proteção e ventilação; instalações hidrossanitárias, incêndio e aparelhos; revestimentos de paredes e pisos; impermeabilizações; pinturas e argamassas; paisagismo e diversos (limpeza).

5.1.3. Cronograma de realização dos serviços: A Contratada terá o prazo de 16 (dezesseis) meses para execução do serviço, conforme cronograma físico-financeiro.

5.1.4. Local e horário da prestação dos serviços

5.2. Os serviços serão prestados no seguinte endereço: Rua Prof. Salvino Vanderlinde - Lote 05 - Q 04 - Loteamento Por do Sol – Mercedes/PR.

5.3. Os serviços serão prestados no seguinte horário: Os horários serão programados pela

Rua Dr. Oswaldo Cruz, 555 – Fone (45)3256-8000 – CEP 85998-100 – Mercedes – PR

e-mail: mercedes@mercedes.pr.gov.br – CNPJ 95.719.373/0001-23

www.mercedes.pr.gov.br



Município de Mercedes

Estado do Paraná

Edital de Concorrência Eletrônica nº 4/2026
Processo Licitatório nº 134/2026

Contratada, para cumprir o cronograma estabelecido.

Materiais a serem disponibilizados

5.4. Para a perfeita execução dos serviços, a Contratada deverá disponibilizar os materiais, equipamentos, ferramentas e utensílios necessários, nas quantidades estimadas e qualidades estabelecidas, promovendo sua substituição quando necessário.

5.4.1. É de responsabilidade da Contratada a conferência do quantitativo e itens do orçamento, a obra deverá ser executada na íntegra, conforme informações no orçamento, projeto e memorial descritivo;

Especificação da garantia do serviço (art. 40, §1º, inciso III, da Lei nº 14.133, de 2021)

5.5. O prazo de garantia contratual dos serviços é aquele estabelecido na Lei nº 8.078, de 11 de setembro de 1990 (Código de Defesa do Consumidor).

Procedimentos de transição e finalização do contrato

5.6. Os procedimentos de transição e finalização do contrato constituem-se das seguintes etapas:

5.6.1. Para a entrega e recebimento, deverão ser retirados da área da obra todos os entulhos e sobras de materiais. No ato da entrega, a limpeza deverá ser total, não serão admitidos quaisquer tipos de detritos, sujeira e materiais restantes da obra.

6. MODELO DE GESTÃO DO CONTRATO

6.1. O contrato deverá ser executado fielmente pelas partes, de acordo com as cláusulas avençadas e as normas da Lei nº 14.133, de 2021, e cada parte responderá pelas consequências de sua inexecução total ou parcial.

6.2. Em caso de impedimento, ordem de paralisação ou suspensão do contrato, o cronograma de execução será prorrogado automaticamente pelo tempo correspondente, anotadas tais circunstâncias mediante simples apostila.

6.3. As comunicações entre o órgão ou entidade e a contratada devem ser realizadas por escrito sempre que o ato exigir tal formalidade, admitindo-se o uso de mensagem eletrônica para esse fim.

6.4. O órgão ou entidade poderá convocar representante da empresa para adoção de providências que devam ser cumpridas de imediato.

6.5. Após a assinatura do contrato ou instrumento equivalente, o órgão ou entidade poderá convocar o representante da empresa contratada para reunião inicial para apresentação do plano de fiscalização, que conterà informações acerca das obrigações contratuais, dos mecanismos de fiscalização, das estratégias para execução do objeto, do plano complementar de execução da contratada, quando houver, do método de aferição dos resultados e das sanções aplicáveis, dentre outros.

Preposto

6.6. A Contratada designará formalmente o preposto da empresa, antes do início da prestação dos serviços, indicando no instrumento os poderes e deveres em relação à execução do objeto contratado.



Município de Mercedes

Estado do Paraná

Pag.

269

Ass.

Edital de Concorrência Eletrônica nº 4/2026

Processo Licitatório nº 134/2026

6.7. A Contratada deverá manter preposto da empresa no local da execução do objeto durante o período estabelecido no cronograma físico financeiro da obra.

6.8. A Contratante poderá recusar, desde que justificadamente, a indicação ou a manutenção do preposto da empresa, hipótese em que a Contratada designará outro para o exercício da atividade.

Fiscalização

6.9. A execução do contrato deverá ser acompanhada e fiscalizada pelo(s) fiscal(is) do contrato, ou pelos respectivos substitutos (Lei nº 14.133, de 2021, art. 117, caput).

Fiscal do Contrato

6.10. O fiscal do contrato acompanhará a execução do contrato, para que sejam cumpridas todas as condições estabelecidas no contrato, de modo a assegurar os melhores resultados para a Administração. (Decreto Municipal nº 032, de 24 de março de 2023, art. 12 e seguintes);

6.11. O fiscal do contrato anotará no histórico de gerenciamento do contrato todas as ocorrências relacionadas à execução do contrato, com a descrição do que for necessário para a regularização das faltas ou dos defeitos observados. (Lei nº 14.133, de 2021, art. 117, §1º);

6.12. Identificada qualquer inexatidão ou irregularidade, o fiscal técnico do contrato emitirá notificações para a correção da execução do contrato, determinando prazo para a correção;

6.13. O fiscal do contrato, sem prejuízo de outras disposições constantes do instrumento contratual, auxiliará o gestor do contrato quanto à fiscalização dos aspectos administrativos e técnicos do contrato, e especialmente:

6.13.1. esclarecer prontamente as dúvidas administrativas e técnicas e divergências surgidas na execução do objeto contratado;

6.13.2. expedir, através de notificações e/ou relatório de vistoria, as ocorrências e fazer as determinações e comunicações necessárias à perfeita execução dos serviços ou fornecimento;

6.13.3. proceder, conforme cronograma físico-financeiro, as medições dos serviços executados e aprovar a planilha de medição emitida pela contratada ou conforme disposto em contrato;

6.13.4. adotar as medidas preventivas de controle dos contratos, inclusive manifestar-se a respeito da suspensão da entrega de bens, a realização de serviços ou a execução de obras;

6.13.5. conferir e certificar as faturas relativas às aquisições, serviços ou obras;

6.13.6. proceder as avaliações dos serviços executados pela contratada;

6.13.7. determinar por todos os meios adequados a observância das normas técnicas e legais, especificações e métodos de execução dos serviços exigíveis para a perfeita execução do objeto;

6.13.8. exigir o uso correto dos equipamentos de proteção individual e coletiva de segurança do trabalho;

6.13.9. determinar a retirada de qualquer empregado subordinado direta ou indiretamente à contratada, inclusive empregados de eventuais subcontratadas, ou as próprias subcontratadas, que, a seu critério, comprometam o bom andamento dos serviços;

6.13.10. receber designação e manter contato com o preposto da contratada, e se for

Rua Dr. Oswaldo Cruz, 555 – Fone (45)3256-8000 – CEP 85998-100 – Mercedes – PR

e-mail: mercedes@mercedes.pr.gov.br – CNPJ 95.719.373/0001-23

www.mercedes.pr.gov.br

Página | 70



Município de Mercedes

Estado do Paraná

Pag.

270

Ass.

*Edital de Concorrência Eletrônica nº 4/2026
Processo Licitatório nº 134/2026*

- necessário, promover reuniões periódicas ou especiais para a resolução de problemas na entrega dos bens ou na execução dos serviços ou das obras;
- 6.13.11. dar parecer técnico nos pedidos de alterações contratuais;
- 6.13.12. verificar a correta aplicação dos materiais;
- 6.13.13. requerer das empresas testes, exames e ensaios quando necessários, no sentido de promoção de controle de qualidade da execução das obras e serviços ou dos bens a serem adquiridos;
- 6.13.14. realizar, na forma do art. 140 da Lei Federal n.º 14.133, de 2021, o recebimento do objeto contratado, quando for o caso;
- 6.13.15. propor à autoridade competente a abertura de procedimento administrativo para apuração de responsabilidade;
- 6.13.16. no caso de obras e serviços de engenharia:
- (a) manter pasta atualizada, com projetos, alvarás, ART's do CREA e/ou RRT's do CAU referente aos projetos arquitetônico e complementares, orçamentos e fiscalização, edital da licitação e respectivo contrato, cronograma físico-financeiro e os demais elementos instrutores;
 - (b) vistar o diário de obras, certificando-se de seu correto preenchimento;
 - (c) verificar a correta construção do canteiro de obras, inclusive quanto aos aspectos ambientais;
- 6.13.17. outras atividades compatíveis com a função.
- 6.14. A execução dos contratos deverá ser acompanhada e fiscalizada por meio de instrumentos de controle, que compreendam a mensuração dos seguintes aspectos, no que couber:
- 6.14.1. os resultados alcançados em relação à contratada, com a verificação dos prazos de execução e da qualidade demandada;
 - 6.14.2. os recursos humanos empregados, em função da quantidade e da formação profissional exigidas;
 - 6.14.3. a qualidade e quantidade dos recursos materiais utilizados;
 - 6.14.4. a adequação dos serviços prestados à rotina de execução estabelecida;
 - 6.14.5. o cumprimento das demais obrigações decorrentes do contrato; e
 - 6.14.6. a satisfação do público usuário.
- 6.15. O fiscal técnico do contrato informará ao gestor do contrato, em tempo hábil, a situação que demandar decisão ou adoção de medidas que ultrapassem sua competência, para que adote as medidas necessárias e saneadoras, se for o caso.
- 6.16. No caso de ocorrências que possam inviabilizar a execução do contrato nas datas apazadas, o fiscal técnico do contrato comunicará o fato imediatamente ao gestor do contrato.
- 6.17. O fiscal do contrato comunicará ao gestor do contrato, em tempo hábil, o término do contrato sob sua responsabilidade, com vistas à tempestiva renovação ou à prorrogação contratual

Gestor do Contrato

6.18. O gestor do contrato é o gerente funcional, com atribuições administrativas e a função de administrar o contrato, desde sua concepção até a finalização, sem prejuízo de outras disposições constantes do instrumento contratual, especialmente (Decreto Municipal nº 032, de 24 de março

Rua Dr. Oswaldo Cruz, 555 – Fone (45)3256-8000 – CEP 85998-100 – Mercedes – PR
e-mail: mercedes@mercedes.pr.gov.br – CNPJ 95.719.373/0001-23

www.mercedes.pr.gov.br

Página | 71



Município de Mercedes

Estado do Paraná

Pag.

271

Ass.

*Edital de Concorrência Eletrônica nº 4/2026
Processo Licitatório nº 134/2026*

de 2023, art. 11):

- 6.18.1. Analisar a documentação que antecede o pagamento;
 - 6.18.2. Analisar os pedidos de reequilíbrio econômico-financeiro do contrato;
 - 6.18.3. Analisar eventuais alterações contratuais, após ouvido o fiscal do contrato;
 - 6.18.4. Analisar os documentos referentes ao recebimento do objeto contratado;
 - 6.18.5. Acompanhar o desenvolvimento da execução através de relatórios e demais documentos relativos ao objeto contratado, em especial constituir relatório final, de que trata a alínea "d" do inciso VI do § 3º do art. 174 da Lei nº 14.133, de 1º de abril de 2021, com as informações obtidas durante a execução do contrato, como forma de aprimoramento das atividades da Administração;
 - 6.18.6. Decidir provisoriamente a suspensão da entrega de bens ou a realização de serviços;
 - 6.18.7. Efetuar a digitalização e armazenamento dos documentos fiscais e trabalhistas da contratada no sistema do município, quando couber, bem como no Portal Nacional de Contratações Públicas (PNCP);
 - 6.18.8. Preencher o termo de avaliação de contratos administrativos disponibilizado pelo setor responsável pelo sistema de gestão de materiais, obras e serviços;
 - 6.18.9. Inserir os dados referentes aos contratos administrativos no Portal Nacional de Contratações Públicas (PNCP);
 - 6.18.10. Outras atividades compatíveis com a função.
- 6.19. O gestor do contrato acompanhará os registros realizados pelo fiscal do contrato, de todas as ocorrências relacionadas à execução do contrato e as medidas adotadas, informando, se for o caso, à autoridade superior àquelas que ultrapassarem a sua competência.

7. CRITÉRIOS DE MEDIÇÃO E PAGAMENTO

- 7.1. A avaliação da execução do se dará conforme o disposto neste item.
 - 7.1.1. Será indicada a retenção ou glosa no pagamento, proporcional à irregularidade verificada, sem prejuízo das sanções cabíveis, caso se constate que a Contratada:
 - 7.1.1.1. não produzir os resultados acordados,
 - 7.1.1.2. deixar de executar, ou não executar com a qualidade mínima exigida as atividades contratadas; ou
 - 7.1.1.3. deixar de utilizar materiais e recursos humanos exigidos para a execução do serviço, ou utilizá-los com qualidade ou quantidade inferior à demandada.
- 7.2. A aferição da execução contratual para fins de pagamento considerará os seguintes critérios:
 - 7.2.1. A medição da parte executada será mensal e o pagamento será efetuado de acordo com o cronograma e após a autorização do Gestor do Contrato.

Do recebimento

- 7.3. Ao final de cada etapa da execução contratual, conforme previsto no Cronograma Físico-Financeiro, o Contratado apresentará a medição prévia dos serviços executados no período, por meio de planilha e memória de cálculo detalhada.

Rua Dr. Oswaldo Cruz, 555 – Fone (45)3256-8000 – CEP 85998-100 – Mercedes – PR
e-mail: mercedes@mercedes.pr.gov.br – CNPJ 95.719.373/0001-23

www.mercedes.pr.gov.br

Página | 72



Município de Mercedes

Estado do Paraná

Edital de Concorrência Eletrônica nº 4/2026
Processo Licitatório nº 134/2026

- 7.3.1. Uma etapa será considerada efetivamente concluída quando os serviços previstos para aquela etapa, no Cronograma Físico-Financeiro, estiverem executados em sua totalidade.
- 7.3.2. O contratado também apresentará, a cada medição, os documentos comprobatórios da procedência legal dos produtos e subprodutos florestais utilizados naquela etapa da execução contratual, quando for o caso.
- 7.4. Os serviços serão recebidos provisoriamente, no prazo de até 30 (trinta) dias, pelos fiscais técnico e administrativo, mediante termos detalhados, quando verificado o cumprimento das exigências de caráter técnico e administrativo. (Art. 140, I, a, da Lei nº 14.133).
- 7.4.1. O prazo da disposição acima será contado do recebimento de comunicação de cobrança oriunda do contratado com a comprovação da prestação dos serviços a que se referem a parcela a ser paga.
- 7.4.2. O fiscal do contrato realizará o recebimento provisório do objeto do contrato mediante termo detalhado que comprove o cumprimento das exigências de caráter técnico e administrativo.
- 7.4.3. O fiscal setorial do contrato, quando houver, realizará o recebimento provisório sob o ponto de vista técnico e administrativo.
- 7.4.4. Para efeito de recebimento provisório, ao final de cada período de faturamento, o fiscal do contrato irá apurar o resultado das avaliações da execução do objeto e, se for o caso, a análise do desempenho e qualidade da prestação dos serviços realizados em consonância com os indicadores previstos, que poderá resultar no redimensionamento de valores a serem pagos à contratada, registrando em relatório a ser encaminhado ao gestor do contrato.
- 7.4.5. Será considerado como ocorrido o recebimento provisório com a entrega do termo detalhado ou, em havendo mais de um a ser feito, com a entrega do último.
- 7.4.6. O Contratado fica obrigado a reparar, corrigir, remover, reconstruir ou substituir, às suas expensas, no todo ou em parte, o objeto em que se verificarem vícios, defeitos ou incorreções resultantes da execução ou materiais empregados, cabendo à fiscalização não atestar a última e/ou única medição de serviços até que sejam sanadas todas as eventuais pendências que possam vir a ser apontadas no Recebimento Provisório.
- 7.4.7. A fiscalização não efetuará o ateste da última e/ou única medição de serviços até que sejam sanadas todas as eventuais pendências que possam vir a ser apontadas no Recebimento Provisório. (Art. 119 c/c art. 140 da Lei nº 14133, de 2021)
- 7.4.8. O recebimento provisório também ficará sujeito, quando cabível, à conclusão de todos os testes de campo e à entrega dos Manuais e Instruções exigíveis.
- 7.4.9. Os serviços poderão ser rejeitados, no todo ou em parte, quando em desacordo com as especificações constantes neste Termo de Referência e na proposta, sem prejuízo da aplicação das penalidades.
- 7.5. Quando a fiscalização for exercida por um único servidor, o Termo Detalhado deverá conter o registro, a análise e a conclusão acerca das ocorrências na execução do contrato, em relação à fiscalização técnica e administrativa e demais documentos que julgar necessários, devendo encaminhá-los ao gestor do contrato para recebimento definitivo.
- 7.6. Os serviços serão recebidos definitivamente no prazo de até 30 (trinta) dias, contados do

Rua Dr. Oswaldo Cruz, 555 – Fone (45)3256-8000 – CEP 85998-100 – Mercedes – PR
e-mail: mercedes@mercedes.pr.gov.br – CNPJ 95.719.373/0001-23

www.mercedes.pr.gov.br



Município de Mercedes

Estado do Paraná

Pag.
273

Ass.

*Edital de Concorrência Eletrônica nº 4/2026
Processo Licitatório nº 134/2026*

recebimento provisório, pelo gestor do contrato, após a verificação da qualidade e quantidade do serviço e consequente aceitação mediante termo detalhado, obedecendo os seguintes procedimentos:

- 7.6.1. Emitir documento comprobatório da avaliação realizada pelos fiscais técnico, administrativo e setorial, quando houver, no cumprimento de obrigações assumidas pelo contratado, com menção ao seu desempenho na execução contratual, baseado em indicadores objetivamente definidos e aferidos, e a eventuais penalidades aplicadas.
- 7.6.2. Realizar a análise dos relatórios e de toda a documentação apresentada pela fiscalização e, caso haja irregularidades que impeçam a liquidação e o pagamento da despesa, indicar as cláusulas contratuais pertinentes, solicitando à CONTRATADA, por escrito, as respectivas correções;
- 7.6.3. Emitir Termo Detalhado para efeito de recebimento definitivo dos serviços prestados, com base nos relatórios e documentações apresentadas; e
- 7.6.4. Comunicar a empresa para que emita a Nota Fiscal ou Fatura, com o valor exato dimensionado pela fiscalização.
- 7.6.5. Enviar a documentação pertinente ao setor de contratos para a formalização dos procedimentos de liquidação e pagamento, no valor dimensionado pela fiscalização e gestão.
- 7.7. No caso de controvérsia sobre a execução do objeto, quanto à dimensão, qualidade e quantidade, deverá ser observado o teor do art. 143 da Lei nº 14.133, de 2021, comunicando-se à empresa para emissão de Nota Fiscal no que pertine à parcela incontroversa da execução do objeto, para efeito de liquidação e pagamento.
- 7.8. Nenhum prazo de recebimento ocorrerá enquanto pendente a solução, pelo contratado, de inconsistências verificadas na execução do objeto ou no instrumento de cobrança.
- 7.9. O recebimento provisório ou definitivo não excluirá a responsabilidade civil pela solidez e pela segurança do serviço nem a responsabilidade ético-profissional pela perfeita execução do contrato.

Liquidação

- 7.10. Recebida a Nota Fiscal ou documento de cobrança equivalente, correrá o prazo de dez dias úteis para fins de liquidação, na forma desta seção, prorrogáveis por igual período.
- 7.11. Para fins de liquidação, o setor competente deve verificar se a Nota Fiscal ou Fatura apresentada expressa os elementos necessários e essenciais do documento, tais como:
 - a) o prazo de validade;
 - b) a data da emissão;
 - c) os dados do contrato e do órgão contratante;
 - d) o período respectivo de execução do contrato;
 - e) o valor a pagar; e
 - f) eventual destaque do valor de retenções tributárias cabíveis.
- 7.12. Havendo erro na apresentação da Nota Fiscal/Fatura, ou circunstância que impeça a liquidação da despesa, esta ficará sobrestada até que o contratado providencie as medidas saneadoras, reiniciando-se o prazo após a comprovação da regularização da situação, sem ônus à

Rua Dr. Oswaldo Cruz, 555 – Fone (45)3256-8000 – CEP 85998-100 – Mercedes – PR
e-mail: mercedes@mercedes.pr.gov.br – CNPJ 95.719.373/0001-23

www.mercedes.pr.gov.br

Página | 74



Município de Mercedes

Estado do Paraná

Pag.

274

Ass.

*Edital de Concorrência Eletrônica nº 4/2026
Processo Licitatório nº 134/2026*

contratante;

7.13. Sem prejuízo do disposto nos subitens que seguem, o faturamento deverá ser protocolado, em 01 (uma) via, no protocolo geral na sede do licitador e deverá ser apresentado, conforme segue, de modo a padronizar condições e forma de apresentação:

a) *nota fiscal/fatura, com discriminação resumida dos serviços executados, número da licitação, número do contrato, discriminação dos impostos e encargos que serão retidos pelo Município e incidentes sobre o objeto contratado, e outros dados que julgar convenientes, não apresentar rasura e/ou entrelinhas e ser certificada pelo Responsável Técnico;*

b) *cópia da guia de recolhimento da Previdência Social – GPS do(s) mês(s) de execução por obra(s), devidamente quitada(s), de conformidade com o relatório do SEFIP/GFIP com as folhas detalhadas e resumidas da obra contratada, bem como comprovante(s) de transmissão do(s) arquivo(s) para a Caixa Econômica Federal, e cópia(s) da(s) guia(s) de recolhimento do Fundo de Garantia por Tempo de Serviço - FGTS do(s) último(s) recolhimento(s) devido(s), devidamente quitada(s), de conformidade com o demonstrativo de dados referentes ao FGTS/INSS, exclusivo da obra contratada;*

i. *deverão ser apresentados os comprovantes de recolhimento de INSS e FGTS da obra contratada, devidos em todos os meses, contados entre a data de assinatura do contrato e o primeiro pagamento e entre um pagamento e outro, e não apenas o comprovante do último recolhimento realizado.*

c) *prova de inexistência de débitos inadimplidos perante a Justiça do Trabalho – Certidão Negativa de Débitos Trabalhistas – CNDT;*

d) *cópia da folha de pagamento dos empregados da obra contratada;*

e) *Planilha de Medição – Elaborada nos padrões do CONTRATANTE, de acordo com cronograma físico-financeiro, relativo à parcela faturada, de forma que as atividades e os valores faturados, correspondam às atividades e aos respectivos índices percentuais discriminados e informados pela Fiscalização da obra, que acompanha o processo da nota fiscal/ fatura.*

7.14. A Nota Fiscal ou Fatura deverá ser obrigatoriamente acompanhada da comprovação da regularidade fiscal, constatada por meio de consulta *on-line* ao SICAF ou, na impossibilidade de acesso ao referido Sistema, mediante consulta aos sítios eletrônicos oficiais ou à documentação mencionada no art. 68 da Lei nº 14.133/2021.

7.15. A Administração deverá realizar consulta ao SICAF para: a) verificar a manutenção das condições de habilitação exigidas no edital; b) identificar possível razão que impeça a participação em licitação, no âmbito do órgão ou entidade, proibição de contratar com o Poder Público, bem como ocorrências impeditivas indiretas (INSTRUÇÃO NORMATIVA Nº 3, DE 26 DE ABRIL DE 2018).

7.16. Constatando-se, junto ao SICAF, a situação de irregularidade do contratado, será

Rua Dr. Oswaldo Cruz, 555 – Fone (45)3256-8000 – CEP 85998-100 – Mercedes – PR

e-mail: mercedes@mercedes.pr.gov.br – CNPJ 95.719.373/0001-23

www.mercedes.pr.gov.br

Página | 75



Município de Mercedes

Estado do Paraná

Pag.
275

Ass.

Edital de Concorrência Eletrônica nº 4/2026
Processo Licitatório nº 134/2026

providenciada sua notificação, por escrito, para que, no prazo de 5 (cinco) dias úteis, regularize sua situação ou, no mesmo prazo, apresente sua defesa. O prazo poderá ser prorrogado uma vez, por igual período, a critério do contratante.

7.17. Não havendo regularização ou sendo a defesa considerada improcedente, o contratante deverá comunicar aos órgãos responsáveis pela fiscalização da regularidade fiscal quanto à inadimplência do contratado, bem como quanto à existência de pagamento a ser efetuado, para que sejam acionados os meios pertinentes e necessários para garantir o recebimento de seus créditos.

7.18. Persistindo a irregularidade, o contratante deverá adotar as medidas necessárias à rescisão contratual nos autos do processo administrativo correspondente, assegurada ao contratado a ampla defesa.

7.19. Havendo a efetiva execução do objeto, os pagamentos serão realizados normalmente, até que se decida pela rescisão do contrato, caso o contratado não regularize sua situação junto ao SICAF.

7.20. A liberação da última parcela fica condicionada à apresentação de:

7.20.1. comprovante, nos casos previstos, de ligações definitivas de água e energia elétrica. As despesas referentes ao consumo de água e energia, durante a execução do objeto, são de inteira responsabilidade da CONTRATADA;

7.20.2. Termo de Recebimento Provisório;

7.20.3. Certidão negativa de débitos, expedida pela Receita Federal, referente ao objeto contratado concluído (em caso de obra civil a CND deverá conter a metragem da obra conforme projeto/área de reforma/área de acréscimo/área nova);

7.20.4. quando necessário, do AS BUILT da obra.

Prazo de pagamento

7.21. O pagamento será efetuado no prazo máximo de até cinco dias úteis, contados do recebimento dos recursos pelo Município de Mercedes, e desde que finalizada a liquidação da despesa, conforme seção anterior. Em todo caso, o pagamento deverá ser realizado no prazo máximo de 30 (trinta) dias contados a partir do atesto da Nota Fiscal, após comprovado o adimplemento da contratada em todas as suas obrigações, já deduzidas as glosas e notas de débitos, conforme prevê o art. 10 do Decreto Municipal n.º 043, de 24 de março de 2023.

7.22. No caso de atraso pelo Contratante, os valores devidos ao contratado serão atualizados monetariamente entre o termo final do prazo de pagamento até a data de sua efetiva realização, mediante aplicação do índice IPCA-IBGE de correção monetária.

Forma de pagamento

7.23. O pagamento será realizado por meio de ordem bancária, TED ou transferência bancária (a critério do Município) para crédito em banco, agência e conta corrente indicados pelo contratado. O contratado deverá informar ao Município de Mercedes eventual alteração dos dados bancários informados.

7.24. Será considerada data do pagamento o dia em que constar como emitida a ordem bancária, TED ou transferência bancária para pagamento.

7.25. A última parcela, e respectivo pagamento, deverá corresponder, no mínimo, à 10% (dez por cento) do valor total do contrato, para tanto a penúltima medição deverá ser realizada de

Rua Dr. Oswaldo Cruz, 555 – Fone (45)3256-8000 – CEP 85998-100 – Mercedes – PR

e-mail: mercedes@mercedes.pr.gov.br – CNPJ 95.719.373/0001-23

www.mercedes.pr.gov.br

Página | 76



Município de Mercedes

Estado do Paraná

Edital de Concorrência Eletrônica nº 4/2026
Processo Licitatório nº 134/2026

maneira a reservar o percentual mínimo para a última medição.

7.26. Quando do pagamento, será efetuada a retenção tributária prevista na legislação aplicável.

7.26.1. Independentemente do percentual de tributo inserido na planilha, quando houver, serão retidos na fonte, quando da realização do pagamento, os percentuais estabelecidos na legislação vigente.

7.27. O contratado regularmente optante pelo Simples Nacional, nos termos da Lei Complementar nº 123, de 2006, não sofrerá a retenção tributária quanto aos impostos e contribuições abrangidos por aquele regime. No entanto, o pagamento ficará condicionado à apresentação de comprovação, por meio de documento oficial, de que faz jus ao tratamento tributário favorecido previsto na referida Lei Complementar.

7.27.1. Nos termos do Decreto Municipal n.º 128, de 18 de agosto de 2023, as notas fiscais ou faturas a serem emitidas para o Município a partir de 19 de outubro de 2023 deverão observar as regras relativas ao destaque do imposto de renda incidente na fonte – IRRF. O referencial normativo a ser utilizado, para identificação tanto do IRRF a ser destacado nas notas ou faturas como das hipóteses em que a retenção não será aplicável é a IN RFB 1234/2012 ou a que vier a substituí-la, devendo também ser utilizados os modelos de declarações dispostas na citada norma, conforme o caso. Embora a IN RFB 1234/2012 seja o referencial normativo para a retenção do imposto de renda incidente na fonte nas contratações do Município de Mercedes, os demais tributos tratados pela referida normativa federal – PIS, COFINS e CSLL – não serão objeto de retenção na fonte pelo Município, suas autarquias e fundações, não devendo ser objeto de destaque nas notas fiscais ou faturas.

Cessão de crédito

7.28. É admitida a cessão de direitos creditícios, conforme as regras deste presente tópico.

7.28.1. As cessões de crédito dependerão de prévia aprovação do contratante.

7.29. A eficácia da cessão de crédito, em relação à Administração, está condicionada à celebração de termo aditivo ao contrato administrativo.

7.30. Sem prejuízo do regular atendimento da obrigação contratual de cumprimento de todas as condições de habilitação por parte do contratado (cedente), a celebração do aditamento de cessão de crédito e a realização dos pagamentos respectivos também se condicionam à regularidade fiscal e trabalhista do cessionário, bem como à certificação de que o cessionário não se encontra impedido de licitar e contratar com o Poder Público, conforme a legislação em vigor, ou de receber benefícios ou incentivos fiscais ou creditícios, direta ou indiretamente, conforme o art. 12 da Lei nº 8.429, de 1992, nos termos do Parecer JL-01, de 18 de maio de 2020.

7.31. O crédito a ser pago à cessionária é exatamente aquele que seria destinado à cedente (contratado) pela execução do objeto contratual, restando absolutamente incólumes todas as defesas e exceções ao pagamento e todas as demais cláusulas exorbitantes ao direito comum aplicáveis no regime jurídico de direito público incidente sobre os contratos administrativos, incluindo a possibilidade de pagamento em conta vinculada ou de pagamento pela efetiva comprovação do fato gerador, quando for o caso, e o desconto de multas, glosas e prejuízos causados à Administração.

7.32. A cessão de crédito não afetará a execução do objeto contratado, que continuará sob a



Município de Mercedes

Estado do Paraná

*Edital de Concorrência Eletrônica nº 4/2026
Processo Licitatório nº 134/2026*

integral responsabilidade do contratado.

8. FORMA E CRITÉRIOS DE SELEÇÃO DO FORNECEDOR E REGIME DE EXECUÇÃO

Forma de seleção e critério de julgamento da proposta

8.1. O fornecedor será selecionado por meio da realização de procedimento de LICITAÇÃO, na modalidade CONCORRÊNCIA, sob a forma ELETRÔNICA, com adoção do critério de julgamento pelo MENOR PREÇO.

Regime de execução

8.2. O regime de execução do contrato será execução indireta, com contratação de empreitada por preço global.

Critérios de aceitabilidade de preços

8.3. Ressalvado o objeto ou parte dele sujeito ao regime de empreitada por preço unitário, o critério de aceitabilidade de preços será o valor global estimado para a contratação.

8.3.1. O licitante que estiver mais bem colocado na disputa deverá apresentar à Administração, por meio eletrônico, planilha que contenha o preço global, os quantitativos e os preços unitários tidos como relevantes, conforme modelo de planilha elaborada pela Administração, para efeito de avaliação de exequibilidade (art. 59, §3º, da Lei nº 14.133/2021);

Exigências de habilitação

8.4. Para fins de habilitação, deverá o licitante comprovar os requisitos devidamente estabelecidos entre os itens 7.1 a 7.7.4 do Edital.

9. ESTIMATIVAS DO VALOR DA CONTRATAÇÃO

9.1. O custo estimado total da contratação é de R\$ 472.832,65 (quatrocentos e setenta e dois mil, oitocentos e trinta e dois reais e sessenta e cinco centavos), conforme custos unitários apostos na tabela em anexo.

10. ANÁLISE DE RISCOS.

10.1. A análise de riscos é dispensada nos termos do art. 7º, § 7º, do Decreto Municipal n.º 031/2023, e do art. 2º, § 2º, do Decreto Municipal n.º 042/2023, com base na seguinte hipótese:

() I - nas hipóteses dos incisos I (valor), II (valor), III (licitação deserta ou fracassada), VII (casos de guerra, estado de defesa, estado de sítio, intervenção federal ou de grave perturbação da ordem), VIII (emergência e calamidade pública) do art. 75 e do § 7º do art. 90 (remanescente de obra), ambos da Lei nº 14.133, de 1º de abril de 2021;

() III - contratação direta, por dispensa ou inexigibilidade de licitação, quando a simplicidade do objeto ou o modo de seu fornecimento puder afastar a necessidade de estudo técnico preliminar e análise de risco, o que deverá ser devidamente justificado no documento de formalização da demanda;



Município de Mercedes

Estado do Paraná

Edital de Concorrência Eletrônica nº 4/2026
Processo Licitatório nº 134/2026

() IV - mediante justificativa, nos casos envolvendo contratação de objetos de baixo valor ou baixa complexidade.

10.2. Segue em anexo a análise de riscos relativa a contratação pretendida.

11. ADEQUAÇÃO ORÇAMENTÁRIA

11.1. As despesas decorrentes da presente contratação correrão à conta de recursos específicos consignados no Orçamento Geral do Município.

11.2. A contratação será atendida pela seguinte dotação:

02.017.08.241.0013.1029 – Estruturação de Espaços para a Pessoa Idosa

Elemento de despesa: 34490510102

Fonte de recurso: 000 (Exercício Anterior)

02.004.04.122.0003.1003 – Ampliação de Edificações Públicas

Elemento de despesa: 34490510102

Fonte de recurso: 000 (Exercício Anterior)

12. DA VEDAÇÃO À PARTICIPAÇÃO DE EMPRESAS EM CONSÓRCIO

12.1. Quanto à participação de empresas reunidas em consórcio, o artigo 15 da Lei nº 14.133/2021 permite a vedação, desde que devidamente justificada no processo licitatório.

12.2. Sobre esse assunto, o Tribunal de Contas da União – TCU - entende que o juízo acerca da admissão ou não de empresas consorciadas na licitação dependerá de cada caso concreto. Isto porque a formação de consórcio tanto pode se prestar a fomentar a concorrência (consórcio de empresas menores que, de outra forma, não participariam do certame), quanto a cerceá-la (associação de empresas que, caso contrário, concorreriam entre si).

12.3. Compulsamos diversos julgados daquela Corte de Contas a respeito desse tema, notadamente os Acórdãos nº 22/2003 – Plenário; nº 1.094/2004 – Plenário e nº 2.295/2005 – Plenário, os quais, invariavelmente, chegam às seguintes conclusões que servem de norte para a presente contratação:

I) A escolha no sentido de admitir, ou não, a participação de empresas organizadas em consórcio deve ser verificada caso a caso;

II) Tratando-se de objeto de pequeno vulto financeiro e baixa complexidade, a formação de consórcio pode ensejar redução no caráter competitivo, pois facilitaria que empresas, que seriam naturalmente competidoras entre si, acordassem para participar da licitação;

III) A participação de consórcios, dada a transitoriedade que lhe é peculiar, mostra-se mais apropriada para a consecução de objeto certo e determinado no tempo, que envolva alta complexidade técnica e grande vulto financeiro, de forma que as empresas, isoladamente, não teriam capacidade técnica de executá-lo, a exemplo das grandes obras que demandam tecnologia sofisticada e restrita.

12.4. Diante de todo o exposto, optamos pela não permissão de participação de empresas reunidas em consórcio, consoante os motivos a seguir expostos:

Rua Dr. Oswaldo Cruz, 555 – Fone (45)3256-8000 – CEP 85998-100 – Mercedes – PR
e-mail: mercedes@mercedes.pr.gov.br – CNPJ 95.719.373/0001-23

www.mercedes.pr.gov.br



Município de Mercedes

Estado do Paraná

Pag.

279

Ass.

*Edital de Concorrência Eletrônica nº 4/2026
Processo Licitatório nº 134/2026*

- I) O objeto da presente contratação não envolve obra e/ou serviços de alta complexidade técnica nem apresenta grande vulto financeiro;
- II) Deve-se primar, no presente caso, pela ampla competitividade como forma de garantir a aquisição pretendida e a admissão de empresas em consórcio, dada a simplicidade do objeto, poderá cercear a concorrência;
- III) A vedação quanto à participação de consórcio de empresas na presente contratação não limitará a competitividade, pois o objeto consiste na aquisição de obra e/ou serviços comuns, não sendo apropriada a exigência de formação de consórcio para essa finalidade;
- IV) Uma análise preliminar do mercado permite supor que as empresas do ramo conseguem executar o objeto do presente termo, sem a necessidade de formação de consórcio.

Mercedes/PR, 23 de junho de 2026.

Nilma Eger
Assistente Administrativa

PAM



Município de Mercedes

Estado do Paraná

Edital de Concorrência Eletrônica nº 4/2026
Processo Licitatório nº 134/2026

ANEXO XVIII

ESTUDO TÉCNICO PRELIMINAR (ETP)

Objeto: Contratação de empresa especializada para execução de reforma e ampliação do Centro Dia do Idoso, do Município de Mercedes/PR.

INFORMAÇÕES BÁSICAS

Número do Processo Administrativo: xx/2026.

Área Requisitante: Secretaria de Assistência Social.

Conforme a Lei nº 14.133, de 2021, o Estudo Técnico Preliminar tem por objetivo identificar e analisar os cenários para o atendimento da demanda que consta no Documento de Oficialização da Demanda, bem como demonstrar a viabilidade técnica e econômica das soluções identificadas, fornecendo as informações necessárias para subsidiar o respectivo processo de contratação.

Neste sentido, o presente documento contempla estudos para a contratação de solução que atenderá à necessidade especificada no documento de formalização da demanda anexo, e tem por finalidade estudá-la detalhadamente e identificar a melhor solução existente no mercado para supri-la, em conformidade com as normas e princípios que regem a Administração Pública.

1. DESCRIÇÃO DA NECESSIDADE

Fundamentação: Descrição da necessidade da contratação, considerado o problema a ser resolvido sob a perspectiva do interesse público (inciso I do § 1º do art. 18 da Lei nº 14.133, de 2021).

Descreva a sua necessidade:

O Centro Dia do Idoso tem um papel importante na promoção do bem-estar, da convivência e da inclusão social das pessoas idosas do Município de Mercedes. No local são desenvolvidas diversas atividades que contribuem para a autonomia, a socialização e a melhoria da qualidade de vida dos usuários.

A ampliação do Centro Dia do Idoso é necessária para proporcionar uma estrutura mais adequada, confortável e segura para os idosos atendidos. A obra permitirá a melhoria dos espaços existentes, oferecendo melhores condições para a realização das atividades e para o trabalho da equipe responsável pelo atendimento.

Além disso, a ampliação contribuirá para fortalecer as ações voltadas à pessoa idosa, garantindo um ambiente mais acessível e funcional. Com uma estrutura adequada, será possível desenvolver as atividades socioassistenciais, culturais, recreativas e de promoção da saúde com mais qualidade e conforto.

Mais do que uma obra de ampliação, esta ação demonstra o compromisso do Município de Mercedes com a valorização da pessoa idosa e com a oferta de serviços de qualidade. A melhoria da estrutura do Centro Dia do Idoso proporcionará um ambiente mais adequado, seguro e



Município de Mercedes

Estado do Paraná

Pag. 281	Ass.
-------------	----------

Edital de Concorrência Eletrônica nº 4/2026
Processo Licitatório nº 134/2026

confortável para a realização das atividades, contribuindo para o bem-estar, a convivência social e a participação dos usuários nas atividades desenvolvidas pelo serviço.

2. ALINHAMENTO COM PCA

Fundamentação: Demonstração da previsão da contratação no plano de contratações anual, sempre que elaborado, de modo a indicar o seu alinhamento com o planejamento da Administração (inciso II do § 1º do art. 18 da Lei nº 14.133, de 2021).

O objeto da contratação está previsto no Plano de Contratações Anual 2026, conforme detalhamento a seguir:

ID PCA no PNCP: <https://pncp.gov.br/app/pca/95719373000123/2026/21>

ID dos itens PCA: 21

Unidade gestora: 02.017.001

Data de publicação no PNCP: 22/06/2026

3. REQUISITOS DA CONTRATAÇÃO

Fundamentação: Descrição dos requisitos necessários e suficientes à escolha da solução, prevendo critérios e práticas de sustentabilidade (inciso III do § 1º do art. 18 da Lei nº 14.133, de 2021).

Descreva os requisitos da contratação:

- Trata-se de serviço de execução, com duração prevista de 210 (duzentos e dez) dias;
- Não se trata de prestação de serviço de natureza contínua, porém de demanda certa.
- O objeto é: contratação de empresa especializada para execução de reforma e ampliação do Centro Dia do Idoso do Município de Mercedes;
- Dada as condições de execução e a natureza dos serviços a serem realizados, as empresas deste ramo deverão priorizar o emprego de mão de obra, materiais, tecnologias e matérias-primas de origem local para a execução dos serviços;
- Priorizar para que a implantação do canteiro de obras seja organizada, com critérios mais sustentáveis do ponto de vista ambiental, no qual conste, por exemplo, o reuso de água, o reaproveitamento da água de chuvas e dos resíduos sólidos produzidos e a separação dos não reutilizáveis para descarte;
- Utilização, caso necessário, de andaimes e escoras preferencialmente metálicos, ou de material que permita a reutilização;
- A contratada deverá atender e respeitar aos prazos e condições estabelecidas no cronograma físico-financeiro;
- A contratada deverá atender a todas os itens do Memorial Descritivo e demais documentos.

4. ESTIMATIVA DAS QUANTIDADES E CLASSIFICAÇÃO DOS BENS/SERVIÇOS

Fundamentação: Estimativas das quantidades para a contratação, acompanhadas das memórias de cálculo e dos documentos que lhes dão suporte, que considerem interdependências com outras

Rua Dr. Oswaldo Cruz, 555 – Fone (45)3256-8000 – CEP 85998-100 – Mercedes – PR

e-mail: mercedes@mercedes.pr.gov.br – CNPJ 95.719.373/0001-23

www.mercedes.pr.gov.br

Página | 82



Município de Mercedes

Estado do Paraná

Edital de Concorrência Eletrônica nº 4/2026
Processo Licitatório nº 134/2026

Análise comparativa de custos das soluções viáveis

A única solução viável é a solução 1, uma vez que a empresa a ser contratada será responsável pelo fornecimento de todos os materiais necessários, bem como pela disponibilização de mão de obra qualificada e dos equipamentos adequados para a execução dos serviços.

6. ESTIMATIVA DO VALOR DA CONTRATAÇÃO

Fundamentação: Estimativa do valor da contratação, acompanhada dos preços unitários referenciais, das memórias de cálculo e dos documentos que lhe dão suporte, que poderão constar de anexo classificado, se a Administração optar por preservar o seu sigilo até a conclusão da licitação caso (inciso VI do § 1º do art. 18 da Lei 14.133, de 2021).

Estimativa do valor da contratação

Valor estimado da solução escolhida: R\$ 472.832,65 (quatrocentos e setenta e dois mil, oitocentos e trinta e dois reais e sessenta e cinco centavos).

Parâmetros utilizados: Levantamento de valores com referência na tabela SINAP.

Metodologia utilizada: Valor estipulado pelo orçamento, com base na tabela SINAP.

7. DESCRIÇÃO DA SOLUÇÃO COMO UM TODO

Fundamentação: Descrição da solução como um todo, inclusive das exigências relacionadas à manutenção e à assistência técnica, quando for o caso (inciso VII do § 1º do art. 18 da Lei 14.133, de 2021).

Descreva a solução como um todo:

Construir um espaço físico adequado para reuniões, eventos culturais, sociais e comunitários, fortalecendo a integração dos moradores e oferecendo infraestrutura para atividades coletivas.

8. JUSTIFICATIVA PARA PARCELAMENTO

Fundamentação: Justificativas para o parcelamento ou não da contratação, se aplicável (inciso VIII do § 1º do art. 18 da lei nº 14.133, de 2021).

Justificativa do parcelamento:

Por se tratar de contratação de serviços de engenharia, com objeto de intervenção único, não há parcelamento. Eventual parcelamento traria embaraços de ordem técnica, especialmente no que diz respeito a responsabilidade técnica e a própria execução física do objeto. Com isso a licitação ocorrerá por lote único.

9. DEMONSTRAÇÃO DOS RESULTADOS PRETENDIDOS

Fundamentação: Demonstrativo dos resultados pretendidos em termos de economicidade e de melhor aproveitamento dos recursos humanos, materiais e financeiros disponíveis (inciso IX do § 1º do art. 18 da lei nº 14.133, de 2021).

Descreva os resultados esperados:

Rua Dr. Oswaldo Cruz, 555 – Fone (45)3256-8000 – CEP 85998-100 – Mercedes – PR
e-mail: mercedes@mercedes.pr.gov.br – CNPJ 95.719.373/0001-23

www.mercedes.pr.gov.br



Município de Mercedes

Estado do Paraná

Edital de Concorrência Eletrônica nº 4/2026
Processo Licitatório nº 134/2026

Ampliar e adequar a estrutura física do Centro Dia do Idoso, proporcionando melhores condições para o atendimento dos usuários e oferecendo espaços adequados para a realização de atividades socioassistenciais, culturais, recreativas e de promoção da convivência, contribuindo para o bem-estar, a inclusão social e a qualidade de vida da população idosa.

10. PROVIDÊNCIAS PRÉVIAS AO CONTRATO

Fundamentação: Providências a serem adotadas pela Administração previamente à celebração do contrato, inclusive quanto à capacitação de servidores ou de empregados para fiscalização e gestão contratual (inciso X do § 1º do art. 18 da lei nº 14.133, de 2021).

Descreva as providências prévias:

Não há necessidade de providências prévias para essa obra.

11. CONTRATAÇÕES CORRELATAS/INTERDEPENDENTES

Fundamentação: Contratações correlatas e/ou interdependentes (inciso XI do § 1º do art. 18 da lei nº 14.133, de 2021).

Indique as contratações correlatas/interdependentes:

Nenhuma contratação correlata/interdependente foi estimada para esse caso.

12. IMPACTOS AMBIENTAIS

Fundamentação: Descrição de possíveis impactos ambientais e respectivas medidas mitigadoras, incluídos requisitos de baixo consumo de energia e de outros recursos, bem como logística reversa para desfazimento e reciclagem de bens e refugos, quando aplicável (inciso XI do § 1º do art. 18 da lei nº 14.133, de 2021).

Descreva impactos e medidas:

Há possibilidade de impactos ambientais com relação aos resíduos oriundos da obra. Como medida mitigadora, a contratada deverá respeitar as Normas Brasileiras – NBR publicadas pela Associação Brasileira de Normas Técnicas sobre resíduos sólidos e seu adequado gerenciamento.

13. DA UTILIZAÇÃO DO SISTEMA DE REGISTRO DE PREÇOS

Fundamentação: Nos termos do art. 40, II, da Lei nº 14.133, de 2021, as compras deverão ser processamento por meio de sistema de registro de preços, quando pertinente. As hipóteses de utilização do registro de preços constam dos incisos do art. 64 do Decreto Municipal nº 034, de 2023.

Deverá ser adotado o sistema de registro de preços.

Não deverá ser adotado o sistema de registro de preços conforme justificativa.

Descreva a justificativa para não adoção do sistema de registro de preços:

Trata-se de obra certa e definida, não havendo previsão de futuras contratações similares.



Município de Mercedes

Estado do Paraná

Edital de Concorrência Eletrônica nº 4/2026
Processo Licitatório nº 134/2026

14. POSICIONAMENTO SOBRE A VIABILIDADE DA CONTRATAÇÃO

Fundamentação: Posicionamento conclusivo sobre a adequação da contratação para o atendimento da necessidade a que se destina (inciso XIII do § 1º do art. 18 da lei nº 14.133, de 2021).

Posicionamento conclusivo:

O processo licitatório para reforma e ampliação do Centro Dia do Idoso do Município de Mercedes/PR, é necessário conforme apresentado durante este Estudo Técnico Preliminar. Sendo assim, conclui-se como viável a contratação apresentada.

Classificação: Por fim, considerando as informações levantadas, os responsáveis pela elaboração entendem que o ETP e o orçamento estimado da contratação devem ser classificados como não sigilosos, nos termos da Lei n.º 12.527/2011 e da Lei n.º 14.133/2021.

Município de Mercedes, Estado do Paraná, 22 de junho de 2026.

Juliana Hickmann Effting
Secretária de Assistência Social

PAM



Município de Mercedes

Estado do Paraná

Pag.

286

Ass.

Edital de Concorrência Eletrônica nº 4/2026
Processo Licitatório nº 134/2026

ANEXO XIX

DOCUMENTO DE FORMALIZAÇÃO DE DEMANDA - DFD

Órgão: Município de Mercedes						
Setor requisitante: Secretaria de Assistência Social						
Responsável pela Elaboração do Documento: Jéssica Gabriele Finckler						
E-mail: assistenciasocial@mercedes.pr.gov.br			Telefone: (45) 3256-8032			
1. Objeto (o que - descrição sucinta): Contratação de empresa especializada para execução de reforma e ampliação do Centro Dia do Idoso, do Município de Mercedes/PR.						
2. Justificativa da necessidade da contratação (descrever a situação de fato que motiva a contratação, por que o objeto é necessário e como ele vai atender a demanda existente): O Centro Dia do Idoso tem um papel importante na promoção do bem-estar, da convivência e da inclusão social das pessoas idosas do Município de Mercedes. No local são desenvolvidas diversas atividades que contribuem para a autonomia, a socialização e a melhoria da qualidade de vida dos usuários. A ampliação do Centro Dia do Idoso é necessária para proporcionar uma estrutura mais adequada, confortável e segura para os idosos atendidos. A obra permitirá a melhoria dos espaços existentes, oferecendo melhores condições para a realização das atividades e para o trabalho da equipe responsável pelo atendimento. Além disso, a ampliação contribuirá para fortalecer as ações voltadas à pessoa idosa, garantindo um ambiente mais acessível e funcional. Com uma estrutura adequada, será possível desenvolver as atividades socioassistenciais, culturais, recreativas e de promoção da saúde com mais qualidade e conforto. Mais do que uma obra de ampliação, esta ação demonstra o compromisso do Município de Mercedes com a valorização da pessoa idosa e com a oferta de serviços de qualidade. A melhoria da estrutura do Centro Dia do Idoso proporcionará um ambiente mais adequado, seguro e confortável para a realização das atividades, contribuindo para o bem-estar, a convivência social e a participação dos usuários nas atividades desenvolvidas pelo serviço.						
3. Tipo de item, de acordo com os Sistemas de Catalogação de Material ou de Serviços*, unidade de fornecimento, quantidade a ser contratada, e valores unitários e totais:						
Item	Descrição	Catser	Código IPM	Und	Qtd. (Obra)	RS Total (Obra)
1	Contratação de empresa para reforma e ampliação do Centro Dia do Idoso do Município de Mercedes/PR.	5622	34412	m ²	110,99	472.832,65

*Nos termos do inciso II do art. 33 do Decreto n.º 031, de 24 de março de 2023, utiliza-se o catálogo

Rua Dr. Oswaldo Cruz, 555 – Fone (45)3256-8000 – CEP 85998-100 – Mercedes – PR

e-mail: mercedes@mercedes.pr.gov.br – CNPJ 95.719.373/0001-23

www.mercedes.pr.gov.br

Página | 87



Município de Mercedes

Estado do Paraná

Edital de Concorrência Eletrônica nº 4/2026
Processo Licitatório nº 134/2026

eletrônico do Governo Federal (CATMAT ou CATSER), haja vista a inexistência de catálogo próprio.
Justificativa do quantitativo previsto (como se definiu o mesmo): O quantitativo foi estabelecido com base no levantamento da demanda do Centro Dia do Idoso.

4. Estimativa preliminar do valor total da contratação (se para elaboração do PCA, indicar o valor correspondente ao exercício financeiro do Plano):
R\$ 472.832,65 (quatrocentos e setenta e dois mil, oitocentos e trinta e dois reais e sessenta e cinco centavos).

5. Previsão da data desejada para a contratação: 30 de julho de 2026.

6. Grau de prioridade da compra ou contratação:
() Baixa () Média () Alta (x) Muito Alta

7. Há vinculação ou dependência com a contratação de outro DFD para sua execução, visando a determinar a sequência em que as respectivas contratações serão realizadas:
() SIM – Qual:
(x) NÃO

8. Classificação orçamentária da despesa, indicando a ação, até nível de elemento e desdobramentos:

02.017.08.241.0013.1029 – Estruturação de Espaços para a Pessoa Idosa

Elemento de despesa: 34490510102

Fonte de recurso: 000 (Exercício Anterior)

02.004.04.122.0003.1003 – Ampliação de Edificações Públicas

Elemento de despesa: 34490510102

Fonte de recurso: 000 (Exercício Anterior)

8.1 Centro de Custo: 02.017.001

9. A elaboração do Estudo Técnico Preliminar e da Análise de Riscos é opcional (§ 7º do art. 7º do Decreto n.º 031, de 24 de março de 2023):

() SIM (x) NÃO

Mercedes-PR, 22 de junho de 2026.

Assinatura do Responsável pela Formalização da Demanda



Município de Mercedes

Estado do Paraná

Pag.

288

Ass.

*Edital de Concorrência Eletrônica nº 4/2026
Processo Licitatório nº 134/2026*

Ciente e de acordo:
Secretária da Pasta Interessada: Juliana Hickmann Effting

Assinatura: _____

PAM



Município de Mercedes

Estado do Paraná

Pag.

289

Ass.

Edital de Concorrência Eletrônica nº 4/2026
Processo Licitatório nº 134/2026

ANEXO XX

MAPA DE RISCOS

OBJETO: Contratação de empresa especializada para execução de reforma e ampliação do Centro Dia do Idoso, do Município de Mercedes/PR.

RISCOS DO PROCESSO DE CONTRATAÇÃO:

1. RISCOS – FASE DE PLANEJAMENTO

Risco 1	Definição inadequada das especificações.				
Probabilidade:	Baixo	Impacto:	Alto	Classificação:	Médio
Dano potencial:	Cancelamento da licitação ou não atendimento da necessidade.				
Ação Preventiva:	Proceder levantamento de necessidade com diálogo com interessados, formalizar o Termo de Referência.			Responsável:	Secretaria responsável
Ação de Contingência:	Retificar o Edital ou revogar a licitação.			Responsável:	Pregoeiro, Prefeito.

2. RISCOS – FASE DE LICITAÇÃO

Risco 2	Licitação deserta ou fracassada.				
Probabilidade:	Baixo	Impacto:	Alto	Classificação:	Médio
Dano potencial:	Não atender à necessidade institucional e aumento de custos para refazer a licitação ou não utilizar a dotação orçamentária planejada.				
Ação Preventiva:	Divulgar adequadamente, com prazo de publicação e exigências razoáveis, e seguindo o calendário legal e administrativo.			Responsável:	Equipes envolvidas (Compras, Pregoeiro, Direção, Procuradoria)
Ação de Contingência:	Refazer a licitação, com alterações eventualmente necessárias, no menor prazo possível.			Responsável:	Equipes envolvidas (Compras, Pregoeiro, Direção, Procuradoria)

3. RISCOS – GESTÃO DO CONTRATO

Risco 3	Inadimplemento Contratual.				
Probabilidade:	Baixo	Impacto:	Alto	Classificação:	Médio
Dano	Inexecução do objeto ou atraso na conclusão.				

Rua Dr. Oswaldo Cruz, 555 – Fone (45)3256-8000 – CEP 85998-100 – Mercedes – PR
e-mail: mercedes@mercedes.pr.gov.br – CNPJ 95.719.373/0001-23

www.mercedes.pr.gov.br



Município de Mercedes

Estado do Paraná

Edital de Concorrência Eletrônica nº 4/2026
Processo Licitatório nº 134/2026

potencial:			
Ação Preventiva:	Assinar o contrato e toda documentação necessária, iniciado e cumprido dentro do cronograma estabelecido.	Responsável:	Fiscalização e Direção Administrativa
Ação de Contingência:	Notificar a contratada para cumprimento do prazo, sob pena das cominações legais.	Responsável:	Fiscalização e Direção Administrativa

4. RISCOS – GESTÃO DO CONTRATO

Risco 3	Desconformidade com as especificações.				
Probabilidade:	Baixa	Impacto:	Alto	Classificação:	Médio
Dano potencial:	Serviços executados com má qualidade (segurança, funcionalidade, dimensões, etc...).				
Ação Preventiva:	Acompanhar os serviços e verificar se a execução está sendo conforme especificado.	Responsável:	Fiscal do Contrato		
Ação de Contingência:	Exigir que sejam refeitos os serviços de acordo com o que foi contratado.	Responsável:	Fiscal do Contrato		

5. RISCOS – GESTÃO DO CONTRATO

Risco 3	Atraso de pagamento.				
Probabilidade:	Raro	Impacto:	Alto	Classificação:	Médio
Dano potencial:	Descumprimento de obrigação da própria administração.				
Ação Preventiva:	Comunicar e tramitar adequadamente a nota fiscal.	Responsável:	Fiscal do Contrato/ Contabilidade		
Ação de Contingência:	Diligenciar para corrigir eventuais falhas que impedem ou dificultam o pagamento, inclusive liberação de recursos.	Responsável:	Fiscal do Contrato/ Administração		



Município de Mercedes

Estado do Paraná

Edital de Concorrência Eletrônica nº 4/2026
Processo Licitatório nº 134/2026

MAPA DE RISCOS (CLASSIFICAÇÃO)

I M P A C T O	Muito Alto 5	Médio	Alto	Alto	Alto	Alto
	Alto 4	Médio	Médio	Alto	Alto	Alto
	Médio 3	Baixo	Médio	Médio	Alto	Alto
	Baixo 2	Baixo	Médio	Médio	Médio	Alto
	Muito baixo 1	Baixo	Baixo	Baixo	Médio	Médio
		1	2	3	4	5
		Raro	Pouco Provável	Provável	Muito Provável	Praticamente certo

PROBABILIDADE

Mercedes, 22 de junho de 2026.

Juliana Hickmann Effting
SECRETÁRIA DE ASSISTÊNCIA SOCIAL



Município de Mercedes

Estado do Paraná

*Edital de Concorrência Eletrônica nº 4/2026
Processo Licitatório nº 134/2026*

ANEXO XXI
TERMO DE JUSTIFICATIVAS TÉCNICAS RELEVANTES
(Disponível em arquivo digital, no seguinte endereço:
<https://www.mercedes.pr.gov.br/licitacoes.php>)

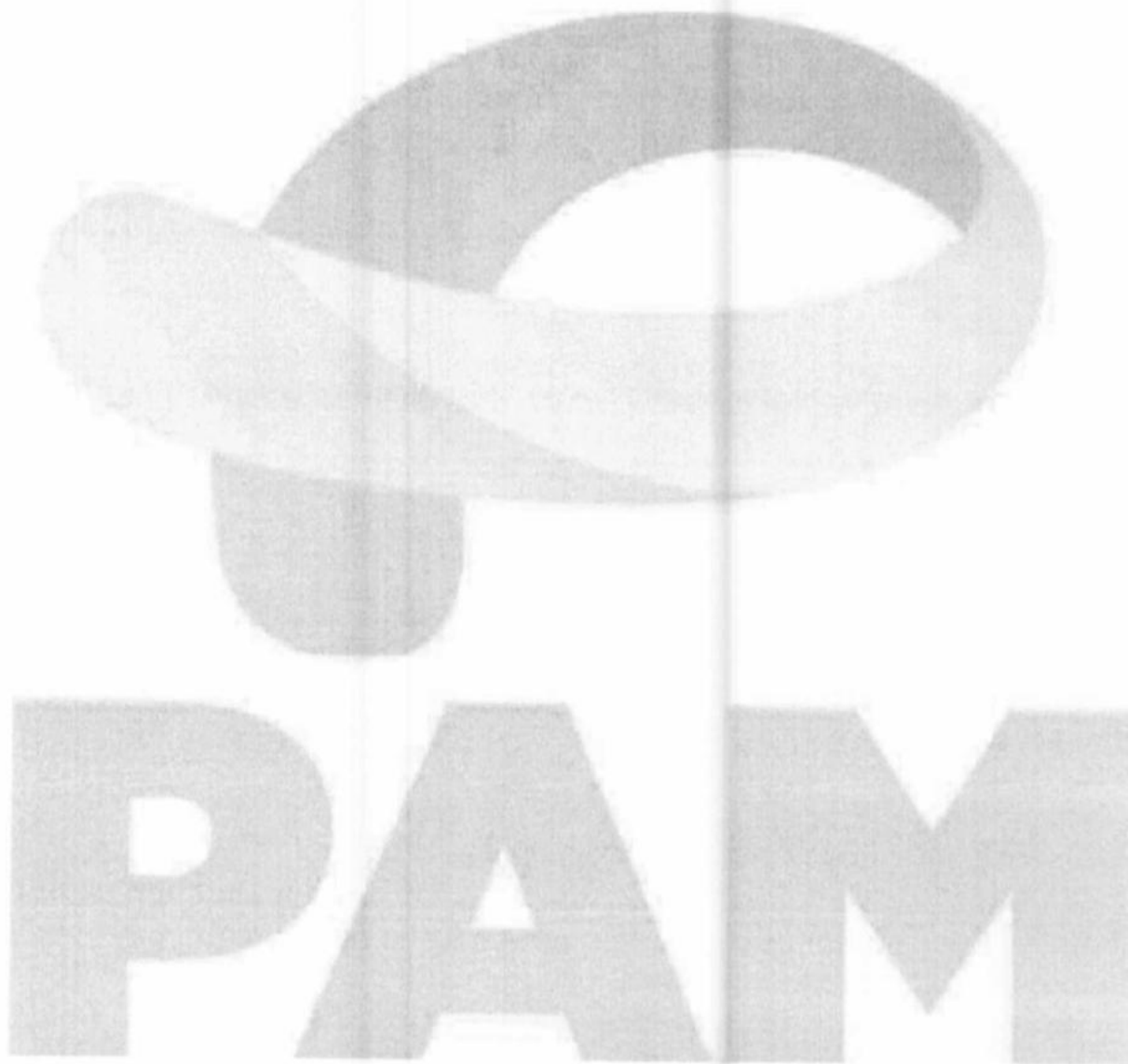

RELAÇÃO DE ITENS - CONCORRÊNCIA Nº 90004/2026-000

1 - Itens da Licitação

1 - Obras Civas Públicas (Construção)

Descrição Detalhada: Obras Civas Públicas (Construção)

Tratamento Diferenciado: Não

Aplicabilidade Decreto 7174/2010: Não

Quantidade Total: 1

Critério de Julgamento: Menor Preço

Critério de Valor:

Valor Estimado

Valor Total (R\$): 472.832,65

Unidade de Fornecimento: UNIDADE

Intervalo Mínimo entre Lances (R\$): 100,00

Local de Entrega (Quantidade): Mercedes/PR (1)

Licitação

Dispensa/Inexigibilidade

Ambiente: PRODUÇÃO

Disponibilizar Aviso de Licitação apenas para Divulgação

26/06/2026 16:18:44

Pedido de Cotação Eletrônica



Este Aviso de Licitação será Divulgado no Portal Nacional de Contratações Públicas - PNCP e no gov.br/compras (www.gov.br/compras) na data de 30/06/2026.

Resumo do Aviso de Licitação

Órgão

97932 - PREFEITURA DE MERCEDES - PR

UASG Responsável

985531 - PREFEITURA MUNICIPAL DE MERCEDES - PR

Modalidade de Licitação

Concorrência

Nº da Licitação

90004/2026

Característica

Tradicional

Forma de Realização

Eletrônico

Modo de Disputa

Aberto

Lei

Lei nº 14.133/2021

Critério de Julgamento

Menor Preço/Maior Desconto

Tipo de Objeto

Obras Comuns

Regime de Execução

Empreitada por Preço Global

Nº do Processo

134/2026

Quantidade de Itens

1

Objeto

Contratação de empresa especializada para execução de reforma e ampliação do Centro Dia do Idoso, do Município de Mercedes/PR.

Data da Divulgação

30/06/2026

Data da Disponibilidade do Edital

A partir de 30/06/2026 às 08:00

Data/Hora da Abertura da Licitação

Em 30/07/2026 às 08:00

Disponibilizar apenas para Divulgação

Aviso de Licitação



Município de Mercedes

Estado do Paraná

Pag. 295
Ass.

MUNICÍPIO DE MERCEDES – PR
UASG: 985531
EXTRATO DE EDITAL DE LICITAÇÃO
MODALIDADE CONCORRÊNCIA, FORMA ELETRÔNICA N.º 4/2026
TIPO: MENOR PREÇO GLOBAL

OBJETO: Contratação de empresa especializada para execução de reforma e ampliação do Centro Dia do Idoso, do Município de Mercedes/PR.

PREÇO MÁXIMO:

Item	Descrição	Und	Qtd. (Obra)	R\$ Total (Obra)
1	Reforma e ampliação do Centro Dia do Idoso, do Município de Mercedes/PR.	m ²	110,99	472.832,65

LOCAL: Portal de Compras do Governo Federal: <https://www.gov.br/compras/pt-br>

INÍCIO DA SESSÃO DE DISPUTA DE PREÇOS: 08h00min do dia 30/07/2026.

INFORMAÇÕES COMPLEMENTARES: O Edital completo encontra-se no site www.mercedes.pr.gov.br, bem como, no site <https://www.gov.br/compras/pt-br>. Demais informações encontram-se à disposição dos interessados, na Secretaria de Planejamento, Administração e Finanças, na Prefeitura do Município de Mercedes, situada à Rua Dr. Oswaldo Cruz, n.º 555, Centro, na Cidade de Mercedes, Estado do Paraná, de segunda a sexta feira, no horário de atendimento ao público: 07:30 às 11:30h e 13:00h às 17:00h. Telefone: (45)3256-8000, e-mail: licitacao@mercedes.pr.gov.br

Mercedes – PR, 26 de junho de 2026.

LAERTON
WEBER:0453042198
8

Assinado de forma digital por
LAERTON WEBER:04530421988
Dados: 2026.06.26 15:53:27
-03'00'

Laerton Weber
Prefeito

- PUBLICADO -

DATA. 26 / 06 / 26

DIÁRIO OFICIAL ELETRÔNICO

www.mercedes.pr.gov.br

EDIÇÃO: 4525

- PUBLICADO -

DATA. 30 / 06 / 2026

ÓRGÃO: O PARANÁ

PÁGINA. 14

N.º EDIÇÃO: 14.886

Rua Dr. Oswaldo Cruz, 555 – Fone (45) 3256-8000 – CEP 85998-100 – Mercedes – PR
e-mail: licitacao@mercedes.pr.gov.br – CNPJ 95.719.373/0001-23

www.mercedes.pr.gov.br

Página | 1



DIÁRIO OFICIAL

MUNICÍPIO DE MERCEDES

PÁG.	ASS.
296	

26 de junho de 2026

ANO: XIV

EDIÇÃO Nº: 4525

www.mercedes.pr.gov.br

ATOS DO PODER EXECUTIVO

EXTRATO DE EDITAL DE LICITAÇÃO CONCORRÊNCIA ELETRÔNICA Nº 4/2026

MUNICÍPIO DE MERCEDES – PR
UASG: 985531
EXTRATO DE EDITAL DE LICITAÇÃO
MODALIDADE CONCORRÊNCIA, FORMA ELETRÔNICA Nº 4/2026
TIPO: MENOR PREÇO GLOBAL

OBJETO: Contratação de empresa especializada para execução de reforma e ampliação do Centro Dia do Idoso, do Município de Mercedes/PR.

PREÇO MÁXIMO:

Item	Descrição	Und	Qtd. (Obra)	R\$ Total (Obra)
1	Reforma e ampliação do Centro Dia do Idoso, do Município de Mercedes/PR.	m ²	110,99	472.832,65

LOCAL: Portal de Compras do Governo Federal: <https://www.gov.br/compras/pt-br>

INÍCIO DA SESSÃO DE DISPUTA DE PREÇOS: 08h00min do dia 30/07/2026.

INFORMAÇÕES COMPLEMENTARES: O Edital completo encontra-se no site www.mercedes.pr.gov.br, bem como, no site <https://www.gov.br/compras/pt-br>. Demais informações encontram-se à disposição dos interessados, na Secretaria de Planejamento, Administração e Finanças, na Prefeitura do Município de Mercedes, situada à Rua Dr. Oswaldo Cruz, n.º 555, Centro, a Cidade de Mercedes, Estado do Paraná, de segunda a sexta feira, no horário de atendimento ao público: 07:30 às 11:30h e 13:00h às 17:00h. Telefone: (45)3256-8000, e-mail: licitacao@mercedes.pr.gov.br

Mercedes – PR, 26 de junho de 2026.

Laerton Weber
Prefeito

Página 16



Diário Oficial Assinado Eletronicamente com Certificado Padrão ICP-Brasil e Protocolado com Carimbo de Tempo.

O Município de Mercedes da garantia da autenticidade deste documento, desde que visualizado através do site: www.mercedes.pr.gov.br

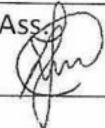

PREFEITURA MUNICIPAL DE MERCEDES
AVISO DE LICITAÇÃO

EDITAL DE CONCORRÊNCIA ELETRÔNICA Nº 4/2026

O Município de Mercedes - Estado do Paraná torna público que fará realizar, às 08:00 horas do dia 30 de julho do ano de 2026, na plataforma Portal de Compras do Governo Federal: <https://www.gov.br/compras/pt-br>, **CONCORRÊNCIA**, na forma Eletrônica, sob regime de empreitada por preço global, tipo menor preço, da seguinte obra:

Local do objeto	Objeto	Quantidade e unidade de medida	Prazo de execução
Rua Prof. Salvino Vanderlinde	Ampliação e Reforma de Centro de Convivência	110,99 m ²	210 dias

A Pasta Técnica com o inteiro teor do Edital, seus respectivos modelos, adendos e anexos, poderá ser obtida no Portal Nacional de Contratações Públicas - PNCP, sítio eletrônico da Prefeitura de Mercedes/PR (www.mercedes.pr.gov.br) e na plataforma Portal de Compras do Governo Federal: <https://www.gov.br/compras/pt-br>. Informações adicionais, dúvidas e pedidos de esclarecimento poderão ser apresentados ao Agente de Contratação, por meio da plataforma.

Mercedes/PR, 26 de junho de 2026.

Laerton Weber
Prefeito

- PUBLICADO -

DATA. 01/07/2026

ÓRGÃO. DIOE

PÁGINA. 70

Nº EDIÇÃO. 12.164

Laranjeiras do Sul

PREFEITURA MUNICIPAL DE LARANJEIRAS DO SUL
CNPJ Nº. 76.205.970/0001-95
RUA EXPEDICIONÁRIO JOÃO MARIA, 1020 – CENTRO – 85.301-410
ATO DE AVISO DE LICITAÇÃO
PREGÃO ELETRÔNICO Nº. 051/2026
Objeto: Registro de preços para aquisição de material gráfico para atender as secretarias do município de Laranjeiras do Sul.
Tipo de licitação: Menor Preço Por Lote.
Modo de disputa: Aberto.
Abertura da sessão pública: 16/07/2026, às 08h00min., no site www.licitanet.com.br/.
Informações Sobre Edital: A íntegra deste Edital e seus anexos estarão disponíveis no site do município.
Laranjeiras do Sul-PR, 29 de junho de 2026.

Jaison Rodrigo Mendes
Prefeito Municipal de Laranjeiras do Sul

85694/2026

PREFEITURA MUNICIPAL DE LARANJEIRAS DO SUL
CNPJ Nº. 76.205.970/0001-95
RUA EXPEDICIONÁRIO JOÃO MARIA, 1020 – CENTRO – 85.301-410
ATO DE AVISO DE LICITAÇÃO
PREGÃO ELETRÔNICO Nº. 052/2026
Objeto: Registro de preços para futura e eventual contratação de empresa(s) especializada(s) na prestação de serviços de lavagem, higienização e limpeza interna e externa dos veículos integrantes da frota municipal de Laranjeiras do Sul/PR.
Tipo de licitação: Menor Preço Por Lote.
Modo de disputa: Aberto.
Abertura da sessão pública: 17/07/2026, às 08h00min., no site www.licitanet.com.br/.
Informações Sobre Edital: A íntegra deste Edital e seus anexos estarão disponíveis no site do município.
Laranjeiras do Sul-PR, 30 de junho de 2026.

Jaison Rodrigo Mendes
Prefeito Municipal de Laranjeiras do Sul

86270/2026

Mariluz

PREFEITURA MUNICIPAL DE MARILUZ/PR
Avenida Marília, 1920 – Centro
CEP: 87.470-000 – Fone/Fax: (44) 3534-8000
EXTRATO DO CONTRATO nº 065/2026
CONCORRÊNCIA ELETRÔNICA 007/2026

CONTRATANTE: Município de Mariluz, Estado do Paraná, com sede à Avenida Marília, 1920, Centro, inscrito no CGC/MF nº 76.404.136/0001-29, neste ato representado pelo (a) Prefeito (a) Municipal, em pleno exercício de seu mandato e funções, Fernando dos Santos da Silva, portador da Cédula de Identidade RG nº 354.632.938-48 e do CPF/MF nº 354.632.938-48, e

CONTRATADA: R C M INFRAESTRUTURA E CONSTRUÇÕES LTDA – CNPJ: 04.375.328/0001-43.

OBJETO: Recape asfáltico de vias Urbanas em CBUQ, 10.595,36 m², incluindo serviços preliminares, revestimento, serviços de urbanização, sinalização de trânsito, ensaios tecnológicos e placa de obra.

VALOR: R\$ 929.150,00 (novecentos e vinte e nove mil e cento e cinquenta reais).

PRAZO DE EXECUÇÃO: 180 (cento e oitenta) dias, contados a partir da data de assinatura citada no extrato do contrato

PRAZO DE VIGÊNCIA: 360 (trezentos e sessenta) dias, contados a partir da data de assinatura citada no extrato do contrato.

DATA DE ASSINATURA DO CONTRATO: 29 de junho de 2026.

FORO: Comarca de Cruzeiro do Oeste, Estado do Paraná.

Mariluz, 29 de junho de 2026.

85741/2026

Mariópolis

PREFEITURA MUNICIPAL DE MARIÓPOLIS
AVISO DE LICITAÇÃO

EDITAL DE CONCORRÊNCIA ELETRÔNICA Nº 7/2026

O MUNICÍPIO DE MARIÓPOLIS torna público que fará realizar, às 08h00 horas do dia 31 de JULHO do ano de 2026, na plataforma www.gov.br/compras/pt-br, CONCORRÊNCIA, na forma Eletrônica, sob regime de empreitada por preço global, tipo menor preço, da seguinte obra:

Local do objeto	Objeto	Quantidade e unidade de medida	Prazo de execução
Sede municipal	Reforma Centro de Desenvolvimento Econômico	320,83 m²	270 dias

A Pasta Técnica com o inteiro teor do Edital, seus respectivos modelos, adendos e anexos, poderá ser obtida no Portal Nacional de Contratações Públicas – PNCP, sítio eletrônico da Prefeitura <https://www.mariopolis.pr.gov.br/licitacao/> e na plataforma www.gov.br/compras/pt-br. Informações adicionais, dúvidas e pedidos de esclarecimento poderão ser apresentados ao Agente de Contratação, por meio da plataforma.

Mariópolis, 30 de Junho de 2026.
Mario Eduardo Lopes Paulek
Prefeito Municipal

85981/2026

Mercedes

PREFEITURA MUNICIPAL DE MERCEDES
AVISO DE LICITAÇÃO

EDITAL DE CONCORRÊNCIA ELETRÔNICA Nº 4/2026

O Município de Mercedes - Estado do Paraná torna público que fará realizar, às 08:00 horas do dia 30 de julho do ano de 2026, na plataforma Portal de Compras do Governo Federal: <https://www.gov.br/compras/pt-br>, CONCORRÊNCIA, na forma Eletrônica, sob regime de empreitada por preço global, tipo menor preço, da seguinte obra:

Local do objeto	Objeto	Quantidade e unidade de medida	Prazo de execução
Rua Prof. Salvino Vanderlinde	Ampliação e Reforma de Centro de Convivência	110,99 m²	210 dias

A Pasta Técnica com o inteiro teor do Edital, seus respectivos modelos, adendos e anexos, poderá ser obtida no Portal Nacional de Contratações Públicas – PNCP, sítio eletrônico da Prefeitura de Mercedes/PR (www.mercedes.pr.gov.br) e na plataforma Portal de Compras do Governo Federal: <https://www.gov.br/compras/pt-br>. Informações adicionais, dúvidas e pedidos de esclarecimento poderão ser apresentados ao Agente de Contratação, por meio da plataforma.

Mercedes/PR, 26 de junho de 2026.
Laerton Weber
Prefeito

85211/2026

Munhoz de Mello

PREFEITURA MUNICIPAL DE MUNHOZ DE MELLO, ESTADO DO PARANÁ - CNPJ: 75.352.062/0001-61

Requerimento Licença Prévia do Instituto Água e Terra (IAT)

O Município de Munhoz de Mello, CNPJ: 75.352.062/0001-61, torna público que irá requerer ao Instituto Água e Terra (IAT), a Licença Prévia para Aquisição de Terreno para Implantação de Conjunto Habitacional, perfazendo uma área total de 30.000,00 m², localizado na área de expansão do perímetro urbano, no município de Munhoz de Mello.

Edifício da Prefeitura de Munhoz de Mello, aos 30 dias de junho de 2026.

Aureo Gomes
Prefeito Municipal

86044/2026

AVISO DE PREGÃO ELETRÔNICO Nº. 34/2026 – PMMM

MENOR PREÇO POR ITEM;
OBJETO: AQUISIÇÃO DE 01 (UM) VEÍCULO DE TRANSPORTE SANITÁRIO TIPO VAN CAPACIDADE 11 PESSOAS (10 + 1 MOTORISTA) OU SUPERIOR, ZERO QUILOMETRO – SEM USO